

Nova gestão da ADI

# Presidente da Assembleia Legislativa prestigia posse



Thiago Mourique/Direção

A assembleia da Associação dos Diários do Interior do RS (ADI) empossou, na manhã de quarta-feira, 26, a diretoria da entidade para o exercício 2023/2024. O diretor do jornal Folha do Mate, de Venâncio Aires, Ricardo Silberschlag, substituiu o diretor do Grupo A Hora, Adair Weiss, no cargo de presidente da entidade, que congrega os grupos de comunicação regionais

Realizada no Plaza São Rafael, em Porto Alegre, a posse da nova diretoria foi prestigiada pelo presidente da Assembleia Legislativa, deputado Vilmar Zanchin. O parlamentar aproveitou a oportunidade para falar sobre o projeto que coloca o parlamento gaúcho como protagonista de movimento que visa elevar o desempenho da educação no RS. "Os jornais e os meios de comunicação regionais têm papel crucial nessa proposta", disse.

De acordo com Silberschlag, a nova gestão tem o propósito de mostrar para as comunidades a importância do jornalismo profissional para o desenvolvimento das comunidades. "Cada região tem sua peculiaridade e a ideia é prover uma troca de conhecimento maior entre as empresas associadas, além de realizar treinamentos capazes de ampliar o

desempenho dos profissionais e gestores", frisou.

A ADI também aprovou o ingresso de duas novas empresas à associação – os jornais Celeiro, de Santo Augusto, e Noroeste, de Santa Rosa. Com as adesões, o número de empresas associadas à entidade chega a 30.

## FAKE NEWS E MULTIMÍDIA

Na reunião, os representantes da ADI debateram temas que serão abordados durante o seminário e o congresso da entidade, eventos que ocorrem no segundo semestre. Uma das principais discussões é sobre o prejuízo provocado pelas fake news ao jornalismo, e as consequências da desinformação nos negócios do setor. A intenção é debater o assunto no seminário, além de unir forças com as entidades nacionais de combate à prática.

Por fim, a assembleia aprovou mudança no nome da associação, que passa a se chamar ADI Multimídia. A mudança visa abranger o crescimento das empresas associadas, que hoje, além de jornais, abrangem em seus negócios rádios, portais, revistas, editoras e produtoras de eventos.

O jornal o Alto Uruguai é membro da ADI desde 2018.

Segurança no trabalho

# Cerest promove evento em alusão ao Abril Verde

O Centro Regional de Referência em Saúde do Trabalhador (Cerest), em parceria com a Rede Nacional de Atenção Integral à Saúde do Trabalho (Renast), o Centro Estadual de Vigilância em Saúde (Cevs), da Universidade Federal de Santa Maria (UFSM), campus de Palmeira das Missões, a 2ª Coordenadoria Regional de Saúde, a Emater/RS-Ascar de Frederico Westphalen, e a Secretaria de Saúde de FW, realizaram na quinta-feira, 27, na Câmara de Vereadores do município, a programação regional alusiva ao Abril Verde.

A atividade teve por objetivo dar visibilidade, discutir e promover uma reflexão a respeito do Dia Mundial em Memória das Vítimas de Acidente de Trabalho. A programação teve como expositores o engenheiro de segurança de trabalho, Renan Fagundes, a extensionista rural da Emater/RS-Ascar de FW, Dulceineia Haas Wommer, a psicóloga Claudia Beux, e a fisioterapeuta Juliane Teixeira.



Thiaine Otero

O evento reuniu cerca de 90 profissionais da saúde, dos municípios de Ametista do Sul, Barra do Guarita, Boa Vista das Missões, Braga, Caiçara, Cristal do Sul, Derrubadas, Dois Irmãos das Missões, Erval Seco, Esperança do Sul, Frederico Westphalen, Iraí, Palmeira das Missões, Palmitinho, Planalto, Rodeio Bonito, Taquaruçu do Sul, Três Palmeiras, Três Passos, Vicente Dutra e Vis-

ta Gaúcha. Entre as autoridades presentes esteve a secretária de Saúde de Frederico Westphalen, Tais Candaten, que também representou o prefeito do município, José Alberto Panosso; o presidente do Poder Legislativo, Raul Pazuch da Silva; a coordenadora da 2ª Coordenadoria Regional de Saúde, Marly Vendrusculo; e o gerente regional da Emater/RS-Ascar de FW, Cleomar de Bona.

# Consepro de FW tem nova diretoria

O Conselho Pró-Segurança Pública (Consepro), de Frederico Westphalen, realizou na noite de quarta-feira, 26, a assembleia de prestação de contas e eleição da nova diretoria, que ficará à frente da entidade até abril de 2025. O então presidente, Lídio Signori, abriu os trabalhos e fez um relato das principais conquistas da entidade, entre elas a destinação de viatura semi-blindada no valor de R\$ 400 mil para a Brigada Militar, por meio do programa Piseg, em parceria com a Associação Empresarial de Frederico Westphalen (AEFW). Lembrou que o valor arrecadado nesta campanha também possibilitará que em breve nova viatura seja destinada.

## PROJETOS FUTUROS

Antes de deixar o cargo, Signori fez um relato dos projetos em andamento, reforçando o pedido para que as lideranças que assumem a gestão deem continuidade. Confira no site do AU a relação dos projetos em andamento.

## ELEIÇÃO

Duas chapas foram apresentadas para concorrer na eleição,



Igor Musselin

sendo que a chapa 1 retirou a candidatura e a chapa 2 foi eleita então por unanimidade, tendo o ex-delegado Alicildo José dos Passos à frente. Na oportunidade, o presidente eleito agradeceu a confiança e disse que dará continuidade aos projetos que estavam em andamento. – Fica aqui meu agradecimento a

todos os envolvidos e, podem ter certeza, que darei continuidade ao bonito trabalho que o Consepro vem fazendo até então em prol da segurança da nossa cidade. Meu principal objetivo é fazer o levantamento dos projetos e ver qual eu devo dar prioridade, mas a ideia é dar seguimento em todos – ressalta o novo gestor.

## NOVA DIRETORIA DO CONSEPRO

- Presidente:** Alicildo José dos Passos.
- Primeiro vice-presidente:** Edison Ferraz.
- Primeiro-secretário:** Walter Carvalho da Rocha.
- Segundo-secretário:** Luís Sandro Stangherlin da Silva.
- Primeiro-tesoureiro:** Joselito Ambrozi.
- Segundo-tesoureiro:** Angela Pessoto.
- Conselheiros fiscais:** Jaime Mazzutti, Osvaldo Agostinho Dalla Nora, Marcelo André Gregianin, Tiago André Hahn, Darlei da Rosa e Volnei Rubert.

**Comunicado aos assinantes e anunciantes!**

Em função do feriado desta segunda-feira, 1º de maio, não estaremos publicando a edição de terça-feira, 2. As notícias serão atualizadas em nosso site e na edição seguinte de quinta-feira, 4 de maio.

**Direção**

**Expediente**

**JORNAL O ALTO URUGUAI**  
Rua Getúlio Vargas, 201 - B. Ipiranga - FW/RS  
Fundação: 20.02.1966  
Bissemanal: quartas-feiras e sábados.  
Tiragem: 5 mil exemplares.  
Direção: Patrícia Cerutti

**PUBLICAÇÕES COMERCIAL REDAÇÃO**  
edit@oaltouruguai.com.br  
anuncio@oaltouruguai.com.br  
redacao@oaltouruguai.com.br  
55 9.9663-9716 (vivo)

**ASSINATURAS**  
assinatura@oaltouruguai.com.br  
55 9.9957-1519 (vivo)

**Os artigos assinados não traduzem necessariamente a opinião do jornal. As opiniões e "pedidos" são de inteira responsabilidade de seus autores.**

**ADU** Associação dos Diários do Interior do Rio Grande do Sul



Oncologia em FW

# Comissão é criada para acompanhar implantação

O Conselho Regional de Desenvolvimento do Médio Alto Uruguai (Codemau) promoveu, na quinta-feira, 27, uma reunião com lideranças da região sobre a implantação da Oncologia no Hospital Divina Providência (HDP), em FW. O principal objetivo da implantação é promover uma melhora na logística de pacientes que necessitam ir a Erechim ou Passo Fundo para realizar tratamentos. Com a presença de prefeitos, vereadores, e demais lideranças, aconteceu um debate de estratégias para a implantação do espaço.

Ao início da reunião, a presidente do Codemau, Márcia Faccin, explanou sobre os esforços feitos pela entidade, e pela região como um todo, para concretizar esta importante demanda para a comunidade. A presidente ressaltou, ainda, que o Corede foi destaque no Estado em 2017, onde todos os municípios concordavam na priorização de um projeto: a Oncologia.

Após, o presidente do HDP,



Wagner Stein

Waldriano Gemelli, e o diretor, Luis Eduardo Bertoldi, apresentaram um histórico das ações que a equipe diretiva tem realizado. "Quando nos aprofundamos ao tema, e fizemos contato com a Secretaria do RS, nos deparamos com inúmeros problemas, que demandaram bastante tempo e urgência. Quero dizer que hoje estamos muito bem encaminhados, mas faltam algumas situações importantes", destacou Gemelli.

A obra tem um orçamento inicial previsto em R\$ 13 milhões, e conta com R\$ 3,7 milhões disponíveis pelo governo do Estado e da Consulta Popular, mas que poderão

ser retirados somente com a apresentação dos projetos em cerca de seis meses. Na última reunião realizada, ficou decidido que o Executivo de FW aportaria parte do valor, cerca de R\$ 165 mil, para a realização do projeto arquitetônico, este que pode chegar a cerca de R\$ 500 mil em outras fases. Na reunião ficou acordado que o valor restante será rateado entre os municípios.

## MATERIAL HUMANO TAMBÉM DEVE SER PENSADO

O diretor do HDP destacou que em reunião com a secretária estadual da Saúde, Arita Bergmann, os valores para realização

das obras foram adicionados ao Orçamento de 2023. "Nós temos esse compromisso de que não é só executar a obra, construir um projeto maior que viabilize o serviço", destacou Bertoldi. Assim, foi contatada a arquiteta Mirna Marisa Mordero Kuehn, da Mordero & Bule, de Cruz Alta, para revalidar o projeto que já havia sido feito, junto à vigilância e ao governo estadual.

De acordo com Bertoldi, outro ponto a destacar é o contato com especialistas da área para o

investimento na contratação de profissionais para atuar no setor da Oncologia. Com isso, a equipe diretiva está em contato com dois médicos da área, um de Passo Fundo e um de Chapecó, para pensar também em um quadro de enfermagem especializado, farmácia, entre outros. Ainda, a equipe destacou que dentro de uma semana irá compartilhar junto aos representantes dos municípios um levantamento detalhado com valores para a concretização da oncologia.

## CRIAÇÃO DE UMA COMISSÃO DE ACOMPANHAMENTO

O que se decidiu da reunião então é a criação de uma comissão para acompanhar os desdobramentos do projeto, que contará com um representante de cada município, da Coordenadoria da Saúde, Legislativos, Amzop, URI, entre outras entidades.

Ainda, será decidido se para a realização do projeto da obra, os municípios irão dividir o valor de forma per capita. Na ocasião também apresentaram suas ideias o coordenador-regional do PDT, Gilmar da Silva, o vereador Jorge Alan, representando o Legislativo de FW, o prefeito de FW, Panosso, o ex-prefeito de Caiçara, Marcio Menuzzi, e o prefeito de Iraí, Vilson Bernardi.

Na expressão das lideranças da região, um ponto central foi representativo: a busca de apoio de representantes políticos para o aporte de recursos, principalmente, das bancadas gaúchas.

LINGUIÇA TOSCANA SEÁRA 700G R\$ 12,65	CARRÊ C/ OSSO SUÍNO KG R\$ 15,68	COXINHA ASA MAIS FRANGO ABRE FÁCIL 1KG R\$ 11,98	BISCOITO CLUB SOCIAL 144G R\$ 4,25
AZEITE OLIVA ANDORINHA 500ML GFAVDE R\$ 25,98	ARROZ BELEZA TP2 5KG R\$ 15,75	AÇUCAR CRISTAL SANTA ISABEL 5KG R\$ 17,75	FARINHA DE TRIGO NEVADA 5KG R\$ 24,98
ÓLEO SOJA SOYA E PRIMOR 900ML R\$ 6,39	MASSA GERMANI C/ OVOS 500G R\$ 3,45	DETERGENTE LÍQUIDO AQUAFAST 500ML R\$ 1,65	PAPEL HIG TENDERLY FOLHA DUPLA NEUTRO 30M LEVE 12 PAGUE 11 R\$ 12,98
SABÃO PO URCA 5KG GTS 500G MAXX SACHE NESTA PROMOÇÃO 1KG SAI POR R\$ 4,80 R\$ 23,98	REFRIGERANTE SUKITA 2L R\$ 4,98	CERVEJA BUDWEISER 473ML LATÃO R\$ 4,58	VINHO CONCHA Y TORO RESERVADO 750ML R\$ 24,98

OFERTAS VÁLIDAS ATÉ 29/04/2023.

**Ofertas Dia das Mães**

**SUPER BERTOLETTI**

superbertoletti 55 3744 1545 55 9 8424 1546  
Av. João Muniz Reis 1218 Centro | Frederico Westphalen RS



Wagner Stan - Jornalista | noticia@oaltouruguai.com.br

## Comunicação

# Nova identidade visual da Amzop é apresentada

A Associação dos Municípios da Zona da Produção (Amzop) realizou na noite da última terça-feira, 25, um evento para apresentar sua nova identidade visual e as estratégias de comunicação. O evento aconteceu no Restaurante Garimpo, em Ametista do Sul.

A nova marca da Amzop, produzida pela agência de publicidade Holy, de Frederico Westphalen, apresenta um símbolo do Estado do RS e a fonte da escrita "Amzop" teve uma repaginada, com um design mais moderno. Ainda, a logo conta, na parte inferior, com o slogan "Integração, Inovação e desenvolvimento". Em sua fala, o prefeito de Palmeira das Missões e presidente da Amzop, Evandro Massing, destacou que o novo slogan representa as ideias da nova gestão, de integrar os municípios participantes com o intuito de juntar forças para buscarmos, junto aos governos federal e estadual, as demandas necessárias da região, e também compartilhar entre as administrações suas ações a fim de promover o desenvolvimento regional como um todo. Além disso, Massing destacou a relevância de inovar a forma de comunicação da associação com as administrações, com a imprensa e com a comunidade.

Ainda, o ex-prefeito de Taquaruçu do Sul e secretário-executivo da Amzop, Mauro Sponchiado, apresentou as novidades



Wagner Stan

que serão implantadas na área comunicacional da associação. Entre elas está o envio de um informativo mensal com os principais destaques das ações da associação e dos municípios participantes, um quadro de entrevistas com os prefeitos da região, o "Amzop Entrevista", e um novo site, que está em desenvolvimento pela mesma empresa que produziu o site da Famurs.



O evento foi transmitido pela página do Facebook da Amzop, e pode ser acessado ao escanear o QR Code abaixo.



Wagner Stan

## CPI da Operação Empreendimento começa a ouvir depoimentos

A Comissão Parlamentar de Inquérito (CPI) da Operação Empreendimento entra em uma nova etapa na próxima semana. Após nove meses de análises documentais, a comissão realiza na próxima quinta-feira, 4 de maio, a primeira oitiva. Na ocasião, os representantes do Legislativo recebem no plenário da Câmara de Vereadores de FW, às 19 horas, as pessoas que darão seu testemunho acerca dos fatos ocorridos. A ação será transmitida ao vivo pela página da Câmara de Vereadores de FW.

De acordo com a presidente da CPI, Aline Caeran (PP), existem aproximadamente 100 contratos diretos em investigação. Para definir quem será chamado para prestar os esclarecimentos, dentro do que foi analisado pela comissão, foram selecionados alguns contratos por amostragem e as pessoas responsáveis por estes contratos serão intimadas a prestar esclarecimentos à CPI. Ainda de acordo com a vereadora, além dos documentos captados na busca realizada na Prefeitura de FW, também foram realizadas diligências junto ao órgão público para acessos a documentos que ainda não haviam sido digitalizados e disponibilizados no Portal da Transparência.

De acordo com a presidente

da CPI, há ainda a possibilidade de novas buscas e análises documentais, mas devido ao prazo de encerramento da CPI, de 12 meses, tendo se passado já nove meses, se decidiu dar início às oitivas. Existe a possibilidade de prorrogação do prazo da CPI, mas depende do andamento dos depoimentos.

A CPI contou ainda com uma mudança em sua equipe de trabalho. O relator da Comissão, Raul Pazuch (PSDB), assumiu, no fim de 2022, a presidência da Câmara, impossibilitando a continuidade nos trabalhos na CPI. Quem assumiu a relatoria do caso foi o vereador Jorge Alan (PSDB).

A comissão tem por objetivo esclarecer se houve contratação de forma irregular, investigando um fato e, neste processo, não existem réus. Neste sentido, a CPI não tem poder de condenação e os materiais e depoimentos captados serão compilados em um relatório produzido pelo relator e encaminhados ao Ministério Público. Todos os autos da CPI são públicos e, eventualmente, algum documento poderá ser colocado em sigilo. Ainda, devido à harmonia entre os poderes Executivo e Legislativo, o prefeito e o vice-prefeito do município não serão ouvidos.

### MUNICÍPIO DE ALPESTRE

#### DISPENSA DE LICITAÇÃO Nº 19/2023

O Município de Alpestre/RS torna público a Dispensa de Licitação para contratação de empresa para fornecimento de serviço de seguro veicular, com a empresa GENTE SEGURADORA SA, CNPJ: 90.180.605/000102, no valor de R\$ 3.491,97 (três mil e quatrocentos e noventa e um reais e noventa e sete centavos), com base no Art. 24, Inciso II, da Lei 8666/93, conforme Processo Nº 56/2023, Dispensa Nº 19/2023. Alpestre, 28 de abril de 2023. VALDIR JOSÉ ZASSO Prefeito Municipal.

Sorteio especial para assinantes do AU

Dia das Mães

PROMOÇÃO VÁLIDA ATÉ O DIA 8/5



A CUIA SERÁ PERSONALIZADA COM O NOME DA CONTEMPLADA  
O SORTEIO DO KIT CHIMARRÃO SERÁ NO DIA 10/5

ENVIE UMA FOTO DO CUPOM PREENCHIDO PARA O  
WHATSAPP (55) 9.9954-2587  
OU DEPOSITE NA URNA NA SEDE DO JORNAL

Nome do assinante

Telefone de contato

Nome da mãe que será presenteada

Data de inscrição



# Dent & Dent

Clínicas Odontológicas

FAU ESTÚDIO DE CONTEÚDO

# APOIAMOS OS AGRICULTORES



**INFORME-SE E VENHA FAZER UMA AVALIAÇÃO CONOSCO!**

 **55 9.8474-2020**

## UNIDADE 01

### AO LADO DO BANRISUL

Rua José Cañellas, 81, Centro Frederico Westphalen

Responsável técnico:

Dr. Rafael Dal Agnol CRO/RS 22440 - EPAO - 4532

## UNIDADE 02

### EM FRENTE À MAGAZINE LUIZA

Rua Arthur Milani, 904 - Centro Frederico Westphalen

Responsável técnico:

Dr. Ivan José Mazutt CRO/RS 26718 - EPAO - 5393



## Dengue

# Registrados 14 óbitos no Rio Grande do Sul em 2023

O Centro Estadual de Vigilância em Saúde (CEVS), vinculado à Secretaria da Saúde (SES), confirmou na quarta-feira, 26, mais três óbitos por dengue no Rio Grande do Sul. Os óbitos confirmados são de duas mulheres, uma residente em Nova Alvorada, de 85 anos, com comorbidade, e outra residente em Encantado, de 33 anos, sem comorbidades. Ambos os óbitos ocorreram em 15 de abril. Também faleceu um homem residente em Ibirubá, de 77 anos, com comorbidades, no dia 16 de abril.

A Secretaria Estadual de Saúde (SES) alerta a população para que, diante dos primeiros sintomas de dengue, as pessoas busquem atendimento médico nas Unidades de Saúde da Atenção Primária do Sistema Único de Saúde (SUS). Dessa forma, pode ser realizado o diagnóstico oportuno e a eliminação dos riscos de agravamento da doença, que pode levar a óbito.

## COMO SE PROTEGER

A dengue é uma doença infecciosa viral, transmitida pelo mosquito *Aedes aegypti*, que deve ter sua proliferação controlada no ambiente. A limpeza para eliminação de criadouros com água nos pátios e quintais das residências e a aplicação de inseticida nos municípios



SES/Divulgação

são algumas das medidas necessárias. Para a proteção individual, a SES orienta o uso de repelentes e mosquiteiros.

## SITUAÇÃO EPIDEMIOLÓGICA NO RS

Neste ano, o Rio Grande do Sul já registra 8.144 casos confirmados da doença, conforme o painel da dengue da SES, até a manhã da última terça-feira, 25. Destes, 7.845 são autóctones, ou seja, quando o contágio ocorre no Estado.

Em 2022, o Estado registrou seus maiores índices da doença em toda a série histórica. Foram mais de 57 mil casos autóctones e outros 11 mil casos importados. Ao todo, foram registrados 66 óbitos pela dengue no ano passado.

## SITUAÇÃO DA DOENÇA POR MUNICÍPIO DA REGIÃO\*

Município	Número de casos notificados	Casos confirmados	Em investigação
Alpestre	04	04	-
Boa Vista das Missões	02	01	-
Cristal do Sul	02	01	01
Dois Irmãos das Missões	01	01	-
Frederico Westphalen	30 (18 descartados)	09	03
Iraí	20 (18 descartados)	02	-
Jaboticaba	01	01	-
Palmeira das Missões	79 (38 descartados)	05	36
Palmitinho	01	01	-
Pinheirinho do Vale	03	03	-
Planalto	02	02	-
Seberi	01	01	-
Taquaruçu do Sul	02	02	-
Vicente Dutra	05	-	05
Vista Alegre	01	01	-

*Esther Flora Caeran Zanco*

★ 22.07.1928 † 19.04.2023

*Deus levou nossa mãe pois há muito tempo os céus esperavam o retorno de um dos seus anjos mais belos. Seus braços são, agora, asas e seu coração a estrela mais brilhante do céu.*



*Agradecemos a todos que, de uma forma ou outra, estiveram nos dando apoio neste momento de dor pelo falecimento da nossa mãe.*

## Previdência

## INSS usará WhatsApp para informar segurados



Informe Brasil/Divulgação

O ministro da Previdência Social, Carlos Lupi, anunciou no dia 14 deste mês, que o WhatsApp será usado pelo ministério e pelo Instituto Nacional de Seguro Social (INSS) para informar a população sobre perícias médicas, solicitação de benefícios e outras orientações.

Lupi afirmou que a ferramenta será testada por um mês, mas não informou a data prevista para o início do serviço. Na ocasião, o ministro também divulgou que o ministério firmará acordos de cooperação técnica com os ministérios de Saúde, do Desenvolvimento Social e do Desenvolvimento Agrário, além da Marinha, para compartilhar informações como o Cadastro Único.

Atualmente, o instituto conta com uma ferramenta de inteligência artificial, a "Helô", que realizará a comunicação com os segurados, mas apenas para os que procuram in-

formações no site ou aplicativo Meu INSS. A ferramenta não faz contatos com usuários.

## SOBRE A HELÔ

A Helô é a assistente virtual do instituto, que funciona como um plantão de dúvidas, exclusivamente no ambiente on-line. Quem acessa a assistente virtual é o cidadão, pelo Meu INSS.

Além disso, o instituto reiterou que nunca entra em contato direto para solicitar dados, pedir envio de fotos ou documentos ou mandar links para executar determinada tarefa. A recomendação é que a pessoa procure os canais oficiais do INSS (aplicativo e site Meu INSS, telefone 135 ou agência de atendimento) e desligue ao receber chamada pelo celular de alguém se passando por um funcionário do instituto. O número do SMS usado pela instituição para entrar em contato com os cidadãos é 280-41.

## APOSENTADO DEVE TER CUIDADO COM PROPOSTAS DE REVISÃO

O INSS está alertando aposentados e demais segurados a respeito de cuidados com propostas que tratem sobre a revisão da vida toda, que chegou ao fim no Supremo Tribunal Federal (STF), com a publicação do acórdão da decisão no dia 13 de março.

O instituto diz que segue atuando junto à Advocacia-Geral da União e o Judiciário, de modo a encontrar a melhor solução para atender o segurado. Com isso, a recomendação é que o beneficiário fique atento e recuse qualquer oferta oferecendo liberar a revisão da vida toda.

Ainda não há previsão de como e quando será feito o pagamento da revisão da vida toda. O instituto afirma que irá definir o procedimento para o depósito dos valores a quem tem direito, incluindo a análise dos pedidos específicos dessa correção, e a divulgação será feita no site [inss.gov.br](http://inss.gov.br).



**Auxílio Emergencial Gaúcho**

# Municípios da região recebem mais de R\$ 180 mil nas duas primeiras fases do programa

Terminou na terça-feira, 25, o prazo para a requisição da última parcela do Auxílio Emergencial Gaúcho. De acordo com a Companhia de Processamento de Dados do Estado do Rio Grande do Sul (Procergs), foram realizadas mais de 45.286 inscrições, sendo 15.146 cadastros de microempreendedores individuais (MEIs) e 30.140 de trabalhadores formais desligados dos setores de alojamento, alimentação e eventos devido às restrições da pandemia.

Todos receberam um e-mail com um número de protocolo. As informações coletadas nos cadastros serão analisadas para liberação do benefício, no valor único de R\$ 800. Os pagamentos começam no dia 22 de maio e serão concluídos ainda no primeiro semestre. O benefício será pago por meio de transferência para conta corrente do Barrisul, de Pix



Marcelo Casati/Agência Brasil/Divulgação

chave CPF para qualquer conta bancária obrigatoriamente vinculada ao CPF do beneficiário ou de ordens de pagamento.

Na avaliação dos dados, caso o cidadão tenha preenchido mais de um cadastro, será considerado apenas o último enviado. Também não será pago mais de um benefício por pessoa, caso o usuário tenha realizado cadastro nas duas categorias atendidas (MEI e trabalhador desempregado).

Nas duas primeiras fases do programa, os municípios de abrangência do Jornal O Alto Uruguaí receberam R\$ 180,4 mil referentes ao Auxílio Emergencial Gaúcho, conforme os dados divulgados pela Secretaria Estadual de Planejamento, Governança e Gestão. Frederico Westphalen foi a cidade que teve a liberação de 35 benefícios, no Grupo 2, totalizando R\$ 70 mil.

### AUXÍLIO EMERGENCIAL GAÚCHO







O Auxílio Emergencial Gaúcho tem atendido os setores que foram mais afetados pelas restrições de circulação impostas pela pandemia. As três fases do programa totalizam R\$ 106,9 milhões em subsídios e 97,5 mil beneficiários. Nas duas primeiras etapas, executadas em 2021, foram beneficiadas as mulheres chefes de família e as empresas do Simples Nacional dos setores de alojamento, alimentação e eventos.

### NÚMEROS DO AUXÍLIO EMERGENCIAL GAÚCHO NA REGIÃO\*

Município	Grupo	Benefícios
Alpestre	Grupo 2	4 benefícios – R\$ 8 mil
Ametista do Sul	Grupo 2	3 benefícios – R\$ 6 mil
Cerro Grande	Grupo 2	1 benefício – R\$ 2 mil
Erval Seco	Grupo 2	1 benefício – R\$ 2 mil
Frederico Westphalen	Grupo 2	35 benefícios – R\$ 70 mil
Iraí	Grupo 2	1 benefício – R\$ 2 mil
Novo Tiradentes	Grupo 2	1 benefício – R\$ 2 mil
Palmeira das Missões	Grupo 1 Grupo 2	1 benefício – R\$ 800 19 benefícios – R\$ 38 mil
Palmitinho	Grupo 1 Grupo 2	3 benefícios – R\$ 2,4 mil 3 benefícios – R\$ 6 mil
Pinhal	Grupo 1 Grupo 2	3 benefícios – R\$ 2,4 mil 3 benefícios – R\$ 6 mil
Planalto	Grupo 2	3 benefícios – R\$ 6 mil
Seberi	Grupo 2	8 benefícios – R\$ 16 mil
Rodeio Bonito	Grupo 2	3 benefícios – R\$ 6 mil
Taquaruçu do Sul	Grupo 2	2 benefícios – R\$ 4 mil
Vicente Dutra	Grupo 1	1 benefício – R\$ 800
Vista Alegre	Grupo 2	1 benefício – R\$ 2 mil
<b>Total:</b>		<b>R\$ 180,4 mil</b>

\*Fonte: Secretaria Estadual de Planejamento

## URI COMEMORA 31 ANOS E A COMUNIDADE É CONVIDADA A PARTICIPAR

-  **03.MAIO - 13H30MIN**  
1º Fórum de Desenvolvimento Regional URI e Municípios, na Câmara de Vereadores de Palmeira das Missões
-  **04.MAIO - 18H45MIN**  
Lançamento dos Caras da URI
-  **08.MAIO - 19H30MIN**  
Palestra “Transformando Paper em PIB”, sobre Inovação e Empreendedorismo, com Márcia Capellari, no Salão de Atos da URI
-  **12.MAIO - 19HORAS**  
Reinauguração da Sala do Diretório Central dos Estudantes – DCE
-  **25.MAIO - 13H30MIN**  
Seminário Estadual das Universidades Comunitárias, com a presença do vice-governador do RS, Gabriel Souza e lideranças, no Salão de Atos
-  **27.MAIO - 19H30MIN**  
Jantar em Comemoração aos 31 Anos da URI/FW, no salão da capela do bairro Aparecida. Ingressos podem ser adquiridos no protocolo da universidade
-  **31.MAIO - 20HORAS**  
Noite de Apresentação de Talentos, na URI/FW



O conhecimento muda sua vida





## Informativo Secretaria Municipal da Educação e Cultura de Frederico Westphalen

### PARCERIA ENTRE SEBRAE E SMEC OFERTA TRILHA DE GESTÃO ESCOLAR PARA OS GESTORES

Durante os meses de abril e maio, está sendo realizada a Trilha de Gestão Escolar, formação dividida por módulos, promovida, organizada e ministrada pelo Sebrae, em parceria com a Secretaria Municipal da Educação e Cultura, para todos os gestores (diretores e coordenadores pedagógicos) das Escolas de Educação Infantil e Ensino Fundamental, bem como para os profissionais da Smec.

A Trilha de Gestão Escolar contará com uma carga horária de 40 horas, com o estudo dos seguintes temas: Gestão Democrática; Gestão de Pessoas e Liderança; Gestão de Legislação e Programas do MEC; Gestão de Tempo e Gestão Financeira, os quais serão ministrados em for-



Wilson Silva

mato híbrido (online e presencial).

Para a secretária municipal da Educação e Cultura, Maria Cristina Gubiani Aita, este é um momento ímpar que a educação municipal vive. "Os desafios da gestão escolar são diários e a necessida-

de de atualização é constante, já que é por meio do bom trabalho da gestão escolar que são promovidas condições efetivas para garantir o avanço do processo de ensino e aprendizagem de todos os estudantes", destaca.

### REDE MUNICIPAL DE ENSINO PREMIA DESTAQUES EM LEITURA DA PLATAFORMA ELEFANTE LETRADO

No ano de 2021, a Administração Municipal de Frederico Westphalen, por meio da Secretaria Municipal da Educação e Cultura (Smec), implantou na Rede Municipal de Ensino, a Plataforma Digital Elefante Letrado, que visa auxiliar e introduzir os estudantes no universo da leitura e da escrita, ampliando as possibilidades de formação leitora.

A plataforma atende estudantes de Pré a 6º Ano e tem como objetivo estimular e oportunizar recursos para o protagonismo do estudante em seu espírito investigativo, de informação e competência da leitura e da escrita, colocando em prática habilidades desenvolvidas com a leitura.

Neste ano, a Secretaria Municipal da Educação e Cultura premiou os estudantes leitores



Smec/FW/Divulgação

que mais se destacaram no uso da plataforma referente ao ano de 2022, em quatro categorias principais: estudante leitor destaque da turma, estudante leitor destaque da escola, estudante leitor destaque da rede municipal e professor do estudante leitor destaque de cada escola. Os estudantes e pro-

fessores receberam como prêmio um livro de literatura.

Tal ação visa à oferta de ferramentas que possibilitem a inovação das práticas pedagógicas docentes e, consequentemente, a efetivação de uma educação de qualidade na Rede Municipal de Ensino de Frederico Westphalen.

### CURSO DE EDUCAÇÃO ESPECIAL É PROMOVIDO NA REDE MUNICIPAL DE ENSINO

A Secretaria Municipal da Educação e Cultura, em parceria com a Universidade Estadual do Rio Grande do Sul (Uergs) e o Instituto Federal Farroupilha (IFFar), está ofertando aos profissionais da Rede Municipal de Ensino, o curso de formação continuada na área da educação especial.

O curso de educação especial surgiu a partir das necessidades apontadas na Semana da Pessoa com Deficiência, promovida no ano de 2022 pela Câmara de Vereadores do município, com a participação das escolas da rede municipal.

A formação está sendo ofertada de forma gratuita, com carga horária de 160 horas. Acontece de março a junho deste ano, de forma híbrida, através da Plataforma Moodle



Smec/FW/Divulgação

da Uergs e abrange a participação de mais de 350 profissionais da educação da Rede Municipal de Ensino.

Dentre as temáticas abordadas estão educação especial e educação inclusiva, deficiência

intelectual, autismo, aquisição de linguagem dos alunos surdos e diferenças entre Primeira língua (L1) e Segunda língua (L2), educar com o outro e educar para o outro, dificuldades de aprendizagem e tecnologias assistidas.

digifred  
SOLUÇÕES EM TECNOLOGIA  
PARA A GESTÃO PÚBLICA

## Nova Lei das Licitações e Portal Nacional de Compras Públicas

O governo federal editou, no início de abril, a Medida Provisória que determina a vigência da nova Lei das Licitações. O prazo para as administrações se adequarem era 1º de abril, e foi modificado para o dia 30 de dezembro. Com isso, até esta data, as gestões podem ainda optar pelo uso da Lei 8.666 ou a Lei 14.133, para realizarem compras de bens e serviços.

A nova lei traz diversas mudanças, não somente para a administração, mas também para os licitantes, impactando pontos da gestão pública como os processos licitatórios digitais e de novas modalidades. A principal mudança é a integração a uma nova plataforma criada pelo governo federal, o Portal Nacional de Compras Públicas (PNCP).

### PORTAL NACIONAL DE COMPRAS PÚBLICAS

O PNCP centraliza as informações sobre processos de compras em todo o país. Existem mecanismos de comunicação entre o Sistema da Prefeitura e o Portal que exigem uma comunicação segura entre as partes. O portal irá centralizar e integrar todos os sistemas e portais de compras públicas, além de fazer a divulgação dos editais, o que traz mais agilidade, qualidade, transparência e economia aos cofres públicos.

A Digifred, empresa de soluções para gestões públicas, já está credenciada no PNCP e pode publicar as informações exigidas pela nova lei, de forma automática e rápida. Dessa forma os clientes podem publicar seus editais e resultados de licitação, atas de registro de preços e contratos no PNCP, garantindo o cumprimento das normas e legislações referentes a nova lei. Além do amparo tecnológico proporcionado aos clientes, a empresa acompanha o processo de conhecimento junto aos usuários, e oferece mais que um produto, mas também conhecimento neste momento que é novo para toda a gestão pública.



Divulgação

### Debate

## Autismo será discutido durante seminário regional em FW

O Seminário Regional "Diagnóstico, Vivência e Inclusão", promovido pela Associação Regional dos Pais e Amigos dos Autistas – Miguel já tem data definida e está com o prazo de inscrições abertas. Será no dia 30 de maio, no salão de atos da URI/FW, a partir das 18 horas, para credenciamento, e 18h45min, para o início do evento.



O encontro vai contar com a presença da neuropediatra Raquel Kerber Binkowski, mestre e integrante do Centro Especializado em Reabilitação Física, Intelectual e Visual (CER) de

Três Passos e da pedagoga e especialista em autismo e inclusão, Sabrina Barcellos, que é pós-graduada em terapia familiar no Transtorno do Espectro Autista (TEA).

O investimento da inscrição é de R\$ 20, primeiro lote, e R\$ 30, segundo lote, com pagamento via boleto bancário, até as 23h59min do dia 25 de maio, e o cartão de crédito ou PIX até as 23h59min do dia 29 de maio. As inscrições já estão abertas e são limitadas. Faça sua inscrição escaneando o QR Code.





## TCE/RS ESCLARECE

O projeto **TCE/RS Esclarece** é uma iniciativa do Tribunal de Contas do Estado do Rio Grande do Sul, por meio da Regional de Frederico Westphalen, que tem por objetivo contribuir com a sociedade gaúcha no esclarecimento e orientação de assuntos que dizem respeito à gestão pública municipal, fomentando o aprendizado contínuo, a formação de uma consciência e participação cidadã na vida das nossas comunidades regionais. Na segunda edição, vamos tratar dos tipos de planejamento que devem ser aplicados na administração pública.

**PLANO PLURIANUAL** – A cada quatro anos, os municípios devem realizar seus Planos Plurianuais. Ele consiste na definição dos principais projetos e ações que se pretende realizar nos próximos quatro anos. Atualmente, vigora o Plano Plurianual para o período 2022 a 2025. O Poder Executivo Municipal é o responsável por elaborar tal plano, ouvindo a comunidade por meio de audiências públicas, procedendo à abertura de canais para o recebimento de sugestões, como portal de transparência com um acesso para cadastrar demandas da sociedade, para embasar o plano a ser apresentado ao Legislativo. Nesse plano constará a realização das principais obras, serviços e políticas públicas, e norteará o desenvolvimento do município em todas as suas áreas, como a saúde, a educação, a agricultura, a indústria e o comércio, a infraestrutura urbana e rural, dentre outros. Uma vez encaminhado o projeto de lei do Plano Plurianual ao Legislativo, compete a esse poder proceder à realização de audiências públicas para ouvir a comunidade, sugerindo, procedendo a emendas e alterações nos projetos e ações, que caracterizem o efetivo atendimento das necessidades da população. Após aprovado, transforma-se em lei.

**DIRETRIZES ORÇAMENTÁRIAS** – Consiste na elaboração de um projeto de lei a ser encaminhado anualmente ao Legislativo Municipal, contendo a realização de ações e projetos para cada ano dos quatro previstos no Plano Plurianual. Somente poderá constar nas Diretrizes Orçamentárias as ações e projetos que foram aprovados e constarem no Plano Plurianual. Por exemplo: se no Plano Plurianual constou a construção de duas escolas ao longo dos quatro anos, as Diretrizes Orçamentárias estabelecerão qual a primeira escola a ser feita no primeiro ano. A cada ano é encaminhado um projeto de lei ao Legislativo tratando das prioridades para o próximo exercício. Ao Legislativo cabe a realização de audiências públicas propor alterações e emendas a partir das demandas trazidas pela população. Também estabelece limites para a concessão de reajustes salariais, expansão da dívida pública, dentre outros. Após aprovado pelo Legislativo, transforma-se em lei.

**ORÇAMENTO ANUAL** – O orçamento anual de um município compreende a previsão de receitas e de despesas para o ano seguinte. Trata-se de um projeto de lei encaminhado ao Legislativo Municipal, onde constará a previsão do total de cada tipo de receita que se pretende arrecadar, como ICMS, IPTU, ISS, FPM, Operações de Crédito (financiamentos), transferências de recursos do Governo Federal e Governo Estadual, Emendas Parlamentares, dentre outros, levando-se em conta a previsão de arrecadação de tributos junto a pessoas físicas e jurídicas, projeção de inflação para o próximo ano, dentre outros. Também haverá a previsão das despesas, para cada Secretaria Municipal, Setores e também para a Câmara de Vereadores, a serem

realizadas no próximo ano. Tal orçamento se baseará nos requisitos estabelecidos pelas Diretrizes Orçamentárias. Caberá ao Legislativo Municipal proceder à análise e discussões acerca dos valores estabelecidos. Num orçamento municipal, o total das receitas previstas a serem arrecadadas deverá ser igual ao montante de despesas a serem realizadas. Cada Secretaria ou Setor constará a previsão para cada item de despesa, como a folha de pagamento, encargos previdenciários, manutenção de serviços de terceirizados, aquisição de materiais e insumos necessários, a realização de obras, a compra de equipamentos e materiais permanentes, dentre outros. Após aprovado pelo Legislativo, transforma-se em lei.

Importante destacar que o Plano Plurianual, as Diretrizes Orçamentárias e o Orçamento Anual são instrumentos de planejamento que devem ser realizados por exigência da Lei de Responsabilidade Fiscal que trataremos em edição futura do projeto **TCE/RS Esclarece**. Portanto, é muito importante a participação das comunidades por ocasião da elaboração e discussão desses instrumentos de planejamento, tanto nas audiências públicas promovidas pelos Executivos Municipais como pelos Legislativos Municipais. Há outros instrumentos de planejamento que dão suporte ao Plano Plurianual como os Planos Municipais de Educação e Saúde, que se baseiam no diagnóstico de suas áreas e estabelecem as prioridades de ação que visem à resolução de necessidades.

**Administrador Gerson Luís Batistella**  
Auditor Público Externo  
Coordenador regional do TCE/RS

# Vem que sua conta universitária tá on.

Abertura  
100% digital



Sem tarifa  
mensal

Cartão de Crédito  
com limite inicial  
de R\$1.000,00\*



E ainda pode  
ganhar **Cashback**  
de até R\$ 60!

\*Sujeito a análise de crédito.



Saiba mais em  
[banrisul.com.br/](http://banrisul.com.br/contauniversitaria)  
[contauniversitaria](http://contauniversitaria)

Banrifone

Porto Alegre (51) 3210 0122  
Interior e Outros Estados 0800 541 8855

SAC 0800 646 1515  
Ouvidoria 0800 644 2200

Baixe o app:



Siga nossas redes sociais:



banrisul



Inovação

# Administração de FW inicia informatização de processos na Educação

**Sistema Educação Web da Digifred possibilita celeridade, segurança e cruzamento de dados em tempo real**

Para que o ensino nas escolas esteja em consonância com as mudanças do mundo, a inovação nos processos é necessária. Em Frederico Westphalen, a administração municipal, por meio da Secretaria de Educação (Smec), inicia na próxima semana, um grande processo de desenvolvimento. À frente do sistema que irá trazer mais celeridade, segurança e cruzamento de dados da Educação com as demais secretarias, está a Digifred, empresa de soluções digitais para gestões públicas.

## Sobre o sistema

O sistema implantado na área educacional municipal é totalmente web, com isso, ele pode ser acessado de qualquer dispositivo móvel e de qualquer lugar, dando mais agilidade aos processos como registro, fluxo e frequência de alunos, diários de classe dos professores, informações administrativas das escolas, entre outros benefícios. Algo que até então era realizado de forma manual e demandava tempo e recursos. Agora, com o sistema implantado, a equipe diretiva das escolas registra um novo aluno, e a Smec terá essa informação em tempo real, assim como a emissão de documentos.

De acordo com a secretária da Educação de Frederico Westphalen, Maria Cristina Aita, a inovação no setor educacional municipal é necessária. "Hoje, nós não podemos ficar para trás no que tange às expectativas de informatização dos processos, e, nesse momento, entendemos que é fundamental que a Educação Municipal tenha essa possibilidade de inovar, oferecendo a todos os segmentos da comunidade escolar a oferta de um sistema que vai operacionalizar e facilitar também o trabalho dos professores", destaca a secretária.

A migração do papel para a web também contribuiu na economia da administração municipal, pois com o sistema todos os dados são armazenados em nuvem, de forma digital, sem a necessidade de gastos com papel e impressão, além das economias com equipamentos.

A secretária destaca, ainda, que a gestão municipal tem investido em tecnologia na educação municipal. No último mês, o prefeito de FW, José Alberto Panosso, recebeu o prêmio de Prefeito Inovador por um programa da Smec, que realizou a aquisição de cerca de 400 notebooks para professores efetivados e para laboratórios da rede municipal.

## Segurança de armazenamento com parceria internacional

O sistema apresentado pela Digifred conta com hospedagem em parceria com a gigante da tecnologia Amazon, o que demonstra a relevância do método e também proporciona mais segurança das informações, no tratamento de dados e nas estratégias antifraude.

## Escolas terão capacitação

Na próxima terça-feira, 2 de maio, a equipe da Digifred, em parceria com a Smec, realiza uma capacitação com diretores e secretários das escolas municipais para conhecer o sistema e tirar suas dúvidas sobre os processos de implantação

## Cruzamento de informações com demais secretarias

Com a implantação do sistema, as informações cadastradas pelas escolas, além de estarem disponíveis para a Smec, estarão disponíveis para compartilhamento com demais secretarias, como por exemplo, as Secretarias da Saúde e da Assistência Social. Com isso, estas pastas poderão cruzar informações para acompanhar o bem-estar do aluno, acompanhar o cadastro das famílias em programas federais de suporte, necessidades dos estudantes, entre outros.



Envio Elements/Divulgação

A Secretaria da Educação de Frederico Westphalen é responsável por **17 escolas** no município, com **316 professores e 2.448 alunos**. Com a implantação do novo sistema desenvolvido pela Digifred, todas as escolas, professores e alunos devem ser cadastrados até o início do segundo semestre letivo.

**digifred**  
SOLUÇÕES EM TECNOLOGIA  
PARA A GESTÃO PÚBLICA



Região

# Obras da ERS-591 devem começar em agosto

Mais um importante passo para o desenvolvimento regional já tem data prevista de início. De acordo com o prefeito de Ametista do Sul, Jadir Kovaleski, os representantes do governo do Estado asseguraram que, com o contrato assinado, as obras de pavimentação da ERS-591, entre o distrito Castelhinho, em Frederico Westphalen, e o município de Ametista do Sul, devem ser iniciadas em agosto deste ano.

Na última semana, o Departamento Autônomo de Estradas de Rodagem (Daer) publicou no Diário Oficial do governo estadual o extrato do contrato com a empresa Encopav Engenharia, ganhadora da licitação para desenvolvimento das melhorias no trecho de cerca de 10 km. A obra tem valor de aproximadamente R\$ 20 milhões (R\$ 19.368.046,12), valor este que já está disponível no caixa do governo do Estado, de acordo com o gestor de Ametista



Arquiteto/Ally

do Sul, e o prazo para a sua conclusão é de um ano.

De acordo com o prefeito Jadir, a expectativa para a conclusão da obra é grande. "A expectativa é que essa obra fique pronta, que facilite para o município, para região, a vinda dos turistas, além de facilitar o trânsito dos moradores", destaca.

O prefeito de Frederico Westphalen, José Alberto Panosso, destaca que o início das obras é reflexo de um esforço regional. "As obras de asfaltamento

da ERS-591 são extremamente importantes. É uma demanda antiga e sempre estivemos em busca de recursos, viajando e debatendo esta pauta com as lideranças estaduais, pois sabemos da importância que esta obra tem para o turismo regional, escoamento da produção e, claro, para melhor trafegabilidade de todos. Me sinto extremamente feliz por saber que esta demanda pela qual tanto lutamos por apoio, será concretizada", finaliza Panosso.

Devoção

# Schoenstatt promove romaria nesta segunda-feira

O Movimento Apostólico de Schoenstatt realizará nesta segunda-feira, 1º de maio – Dia do Trabalhado –, sua tradicional romaria. A procissão inicia às 8 horas, em frente à Catedral Santo Antônio, e segue em direção ao Santuário Tabor Porta do Céu, de Frederico Westphalen.

A celebração, presidida pelo

padre Adilson, será realizada às 9h30min, na Tenda Padre José Kentenich. Os fiéis também podem levar suas carteiras de trabalho, chaves e objetos religiosos para a bênção. Esse ano, a romaria também marca os 15 anos da Fonte das Três Graças (fecundidade apostólica, transformação interior e o abrigo espiritual).



Daniel/globo



**Cartão de crédito internacional**

**Zero anuidade e muitos benefícios**



Na Sicredi Conexão, você pode ter um cartão de crédito e não pagar anuidade. É só escolher o seu Visa ou Mastercard Internacional. Nos demais cartões, quanto mais você usar, maior é o desconto na anuidade, podendo zerá-la também.

**Aproveite também outros benefícios como:**

- Pagamento por aproximação
- Segurança nas transações
- Cartão virtual
- Parcelamento de compras
- Organização financeira

Entre em contato com a sua agência presencialmente ou pelo WhatsApp (51) 3358-4770 e solicite o seu.

[sicrediconexao.com.br](http://sicrediconexao.com.br)





## Faltam mártires brasileiros



Lírio Zanchet

(55) 3744-1010  
l-zanchet@bol.com.br

Não estou me referindo aos religiosos, embora estes também estejam rareando. Os últimos são os nossos Manuel e Adílio, e um pouco mais distante, os três mártires Rio-Grandenses. Falo dos mártires políticos. Não pretendo depreciar esta classe, mas ousaria perguntar: quem dentre eles daria a vida pela Pátria? No dia 21 de abril do longínquo ano de 1792 foi enforcado Tiradentes, batizado com o nome de Joaquim José da Silva Xavier. Exerceu várias profissões, como dentista, minerador, comerciante, militar e militante político. Para os portugueses da época foi considerado traidor. Para os brasileiros, herói, por ter se levantado contra a cobrança excessiva de impostos e planejado a independência do seu país.

Os impostos consistiam em um quinto de toda a produção de minérios que a colônia deveria pagar. Hoje, equivaleria a 20% dos tributos. Acontece que, este imposto estava atrasado em 768 arrobas de ouro, desde 1762. Portugal nomeou o governador Luís Antônio Furtado de Mendonça (olhem o nome: FURTADO) para exercer a derrama, isto é, cobrar

de qualquer maneira, do contrário o inadimplente seria preso. O fato provocou revolta e indignação. Vários brasileiros se reuniram para protestar e planejar a independência do Brasil, que se denominou Inconfidência Mineira, tendo como líder o Tiradentes.

O projeto caminhava a passos largos, até que um delator, também chamado Joaquim Silvério dos Reis, segredou ao governador português a conspiração em marcha. Dez soldados foram destacados para a cidade de Entremoz, onde Tiradentes estava escondido, armado com um bacamarte e duas pistolas. Todavia, se entregou. Todos foram presos, deportados, mas o Tiradentes enforcado. Sua cabeça espetada em um poste público, para servir de aviso, seu corpo retalhado e espalhado pela cidade e sua casa demolida e o local salgado para não crescer erva alguma.

Exatamente 30 anos depois, no patriótico 7 de setembro de 1822, Dom Pedro proclama a Independência do Brasil, pela qual Tiradentes derramou o seu sangue. Tudo isto o paciente leitor conhece através das aulas de História. Mesmo o Grito do Ipiranga custou derrama-

mento de sangue de muitos brasileiros contra soldados portugueses, uns defendendo Portugal, outros lutando pela nova Pátria brasileira.

Agora celebramos as duas importantes datas: o 21 de abril, a semente; o 7 de setembro, o fruto. São dois marcantes feriados nacionais. São celebrados com alegria pelas escolas, mas parte da população parece desconsiderar estes aniversários. O próprio comércio abre suas portas, em muitas localidades. Todos entendem que os hospitais, os funcionários da Segurança, aeroportos e estações rodoviárias e certas indústrias que são de absoluta necessidade, exerçam suas atividades. O que falta é um espírito de patriotismo, de respeito e lembrança por aqueles que colocaram sua vida à disposição dos irmãos. Eu que escrevo, o Sr. que me lê estaríamos dispostos a derramar o sangue pela Pátria? Enfrentaríamos o martírio? No mínimo, cumprimos nossos deveres? Respeitamos as Leis? Embora o eminente escritor Capistrano de Abreu resumisse a Constituição Federal, em apenas dois artigos: "1º Todo o brasileiro deve ter vergonha na cara. 2º Revogam-se as disposições em contrário".

## Lutamos contra nós mesmos



Jaime Folle

Palestrante  
jaimefolle@jaimefolle.com.br

Passamos uma vida inteira lutando contra nós mesmos. Pedro, "o grande" da Rússia, disse: "Eu conquistei um império, mas não pude conquistar a mim mesmo". Pitágoras, um dos maiores matemáticos e filósofo grego, conhecendo bem as virtudes e vícios do próprio ego, disse: "Purifica o teu coração antes de permitires que o amor entre nele, pois até o mel mais doce azeda em um recipiente sujo, que faz você ter dificuldade de lutar consigo mesmo".

Nós passamos grande parte de nosso tempo tentando eliminar nosso lado ruim. Tentamos suprimir pensamentos, controlar nossa ansiedade, negar nossa insegurança. Buscamos combater nossos vícios e superar a nós mesmos, até o momento em que percebemos que isso é inútil. Podemos conseguir controlar algum hábito, mudar algum comportamento, mas percebemos que muito em nós simplesmente não está nas nossas mãos, dependemos uns dos outros.

Ainda que estejamos vencendo uma batalha, o conflito pode ter fim no lado externo, porém, no interno, os efeitos colaterais são irreparáveis. As coisas que fazemos, as atitudes que tomamos, quase que instintivamente diante das circunstâncias da vida e que, de certa forma, para a carne, são agradáveis e justas, mas danosas, principalmente, ao espírito, fazendo nossas angústias internas aumentarem cada vez mais.

Quando reclamar suas queixas aos outros, cuidado que isso é um sintoma da síndrome do coitadismo. É um pedido de socorro. É uma forma de demonstrar as fraquezas, carência e solidão, e que, na maioria das vezes, nem nos sentimos tão vítimas, apenas queremos atenção. Pois não há no mundo um gigante em sua força física que não tenha a necessidade de amparo e carinho em algum momento de sua vida.

Mas, antes de vencermos a dor da vida, é preciso que a gente pare de falar do quanto somos carentes, coitados e sofredores. Se algo dói, procurar uma ajuda profissional pode ajudar muito, não se envolva com os "urubus de plantão", que estão aí perto de você, loucos para lhe bicar ainda mais. Procure um profissional de segurança para ajudá-lo a eliminar seus males internos.

Melhorar enquanto seres humanos é uma tarefa extremamente difícil. Mas vale a pena porque nos ajuda a viver mais satisfeitos e tem a ver com nossa missão nesse mundo, que é a de escrever uma linda história de vida. Viemos para fazer diferença, e é isso o que nos torna mais fortes como humanos, porque quando vencemos os inimigos internos, nenhum inimigo da vida externa é capaz de nos derrubar.

Até a próxima!



Agostinho Piovesan

Jornalista - DRT- 4331  
jornalismorte@gmail.com

### Eleições 2024

Estamos no fim de abril, o que nos leva a afirmar que falta pouco mais de um ano para conhecermos os pré-candidatos a prefeito e vice. No caso de Frederico Westphalen, as tratativas, especialmente de grupos internos de partidos, são ampliadas.

### Mais eleições

Um empresário não ligado a qualquer partido político poderá ser um dos nomes da relação de pré-candidatos em Frederico Westphalen. É bem sucedido, tem empresa bem

administrada, atributos que, aliados à área política, certamente farão a diferença em uma gestão pública.

### Frederico Westphalen

É importante o projeto da Administração de Frederico Westphalen denominado de "Frederico em Estruturação", investimento destinado a obras em vias estruturantes e de acesso ao município, bairros e escoamento pluvial, e aquisição de área. Resta analisar a capacidade de pagamento do financiamento. A Câmara de Vereadores analisa o projeto de lei.

### Creluz

Está localizado junto ao Horto Florestal o meliponário da Creluz. A estrutura possui 18 espécies de abelhas nativas sem ferrão. O espaço está ligado à trilha ecológica e serve para divulgar a importância da atividade da meliponicultura. Elemer Battisti, presidente da Creluz, cita que a cooperativa busca sempre a inovação, tanto na geração e distribuição de energia quanto na preservação do meio ambiente".

### Turismo I

Por iniciativa da deputada Silvana Covatti, foi instalada na Assembleia Legislativa a Frente Parlamentar do Fomento ao Turismo. A deputada afirma que é preciso ampliar o debate sobre o tema turismo no parlamento com o propósito de divulgar ainda mais as potencialidades de cada região, promovendo a economia local e regional. Correta a parlamentar.

### Turismo II

O presidente da Assembleia Legislativa Vilmar Zanchin também se manifestou, assim como o secretário-chefe da Casa Civil do Governo do Estado, Artur Lemos; o secretário estadual do Turismo, Wilson Covatti; o prefeito de Ametista do Sul, Jadir Kovaleski, representando os demais prefeitos, e a empresária Marta Rossi, representando a Trade do Turismo.

### Marta Rossi

Queremos destacar a atuação, na área do turismo, da empresária Marta Rossi, de Gramado. Colega do curso de Comunicação Social na Unisinos, Marta registra uma caminhada de sucesso na área de turismo, promovendo, em Gramado, eventos com repercussão mundial.

### Lula

A informação: Lula nega ter igualado responsabilidade de Rússia e Ucrânia na guerra. O melhor seria o presidente evitar em falar sobre questões que dizem respeito a outros países.



Jaime Folle

Cursos de vendas -  
Atendimento ao público  
- Relações Humanas -  
Liderança - Marketing  
e treinamentos para  
funcionários públicos  
na área de atendimento,  
relações Humanas e  
Liderança.

jaimefolle.com.br  
55 3745-1504  
55 99964-3528



## Determinação e genialidade



**Gestão, Negócios & CIA**

Marcelo Blume  
marcelo@fahor.com.br

Leia mais em  
www.gestaoenegocioscia.blogspot.com

A inovação finalmente está na pauta de um grande número de organizações e é cada vez mais comentada de diversas formas e também por isso, tendo ações efetivas e mais diretas em várias áreas. O estímulo à criatividade e o desafio do aprimoramento da inteligência dos envolvidos são alguns dos pontos chave.

Sabe-se há um bom tempo que o QI (Quociente de Inteligência) não é garantia de um trabalho de sucesso, pois há mais fatores que influenciam a criatividade do que a inteligência. "Criatividade não é um talento. É uma forma de agir", disse o ator John Cleese. Para um ambiente mais criativo, a colaboração e o livre pensamento são condições básicas.

Matérias da revista Inc. e da revista Época Negócios mostram que gênios reconhecidos pela sua criatividade são capazes de reunir elementos aparentemente contraditórios de uma forma incomum e não esperada. A análise mostra que apesar de cada um ter seu estilo e seu método, Wolfgang Amadeus Mozart, Albert Einstein e Pablo Picasso tinham algumas características semelhantes para expressar a criatividade em suas respectivas artes. Mais do que inteligência e criatividade, ao estudar suas biografias fica claro que eles tinham muita determinação para alcançar o domínio de suas áreas, o que fez toda a diferença na vida e na obra de cada um.

O nível de determinação tem sido classificado como mais importante do que talento em muitas pesquisas a respeito do sucesso pessoal e profissional. Há efetivamente mais gente muito talentosa, mas parte delas não é capaz de ter a determinação necessária para superar os obstáculos, se aperfeiçoar com frequência, por exemplo, não conseguindo transformar o talento em sucesso numa carreira. E neste

caso, os determinados avançam mais do que os mais talentosos.

Pessoas muitíssimo criativas podem ter uma grande motivação, o que evidencia que apenas talento não é o suficiente. Os gênios, do passado e do presente podem ser analisados e reconhecidos pela perseverança, concentração e foco absoluto naquilo que eles querem fazer de melhor. Dedicção em um nível fora do comum é pré-requisito para conquistar o status de gênio numa arte, ofício, trabalho. Einstein, por exemplo, tinha uma inteligência altíssima, mas ele realmente amava e era obcecado em buscar a sua teoria da relatividade. Ele estava sempre curioso e disposto a estudar ideias novas e radicais.

É preciso ter a coragem suficiente para abraçar o desconhecido, estimulando novos caminhos de seus pensamentos. A disposição para arriscar-se, saindo da zona do conforto ou do jeito que sempre se pensou e se fez as coisas, fazem um bem enorme à criatividade. Só é possível explorar todo o potencial pessoal abraçando o risco associado ao fazer coisas diferentes, inovando. Ninguém conseguirá atingir o ápice de uma carreira sem tolerar e lidar com o desconhecido. A história mostra que os

gênios criativos arriscavam mais para obter melhores resultados.

Na análise feita nas matérias citadas, gênios de sucesso como Einstein, Mozart e Picasso valorizaram seus processos de trabalho, tanto quanto os resultados, pois viam os obstáculos como oportunidades para conseguir progredir mais a cada dia. Eles direcionam a insatisfação para aprender, criar, inventar e fazer algo além. Numa entrevista famosa Einstein disse "Eu não tenho nenhum talento especial. Sou apenas alguém profundamente curioso". Outra expressão que revela o quanto o sucesso de um gênio depende de sua determinação é o texto de Mozart a um amigo: "As pessoas pensam que a arte é algo que vem fácil a mim. Mas eu garanto a você, meu caro amigo, que não há ninguém mais devotado e que dedica tanto tempo a uma composição quanto eu. Não deve haver um mestre famoso que eu não tenha estudado minuciosamente diversas e diversas vezes".

Determinação, criatividade, curiosidade são componentes da inovação que precisam acompanhar a inteligência para gerarem sucesso.

**Um abraço e até a próxima!**

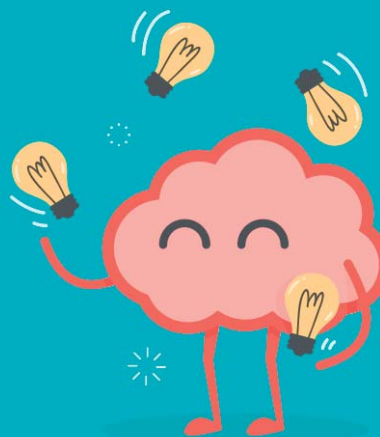

## Quem sou eu?



**Igor Senger**

Doutor em Agronegócio, professor da UFSM, campus de FW  
igorsenger@ufsm.br

Esta semana estava acompanhando meu filho em suas tarefas escolares e uma delas foi tão agradável que decidi compartilhar com vocês. Sua professora solicitou que ele pesquisasse um poema da literatura infantil e encontrou o texto "Quem sou eu?", escrito por Pedro Bandeira.

Nossa vida anda tão agitada, corrida, perturbada e agitada, que muitas vezes deixamos de fazer o que realmente gostaríamos. Deixamos de sentir o que realmente sentimos. Deixamos de demonstrar o que realmente queremos. E a falta de atenção dos outros para conosco faz com que deixamos de ser vistos como realmente somos!

**Quem sou eu? (Autor: Pedro Bandeira)**

Eu às vezes não entendo!  
As pessoas têm um jeito  
De falar de todo mundo

Que não deve ser direito.

Aí eu fico pensando  
Que isso não está bem.  
As pessoas são quem são,  
Ou são o que elas têm?

Eu queria que comigo  
Fosse tudo diferente.  
Se alguém pensasse em mim,  
Soubesse que eu sou gente.

Falasse do que eu penso,  
Lembrasse do que eu falo,  
Pensasse no que eu faço  
Soubesse por que me calo!

Porque eu não sou o que visto.  
Eu sou do jeito que estou!  
Não sou também o que eu  
tenho.

Eu sou mesmo quem eu sou!

**Um fraterno abraço e um ótimo fim de semana.**

## Programa de sucessão rural da região na URI

A sucessão rural tem preocupado as famílias rurais, os gestores públicos, instituições comunitárias, cooperativas, associações, sindicatos, universidades, escolas, secretarias de agricultura e educação e a comunidade regional. Mas o que está em jogo com a diminuição das propriedades rurais, do número de famílias rurais que vivem e moram no meio rural?

Para saber mais, acompanhe o que diz o professor Luis Pedro Hillesheim, coordenador do curso superior de Tecnologia Agropecuária da URI/FW, no site do AU, na aba colunistas – Artigos dos cursos de Agronomia e superior de Tecnologia Agropecuária.



Professor Luis Pedro Hillesheim, coordenador do curso superior de Tecnologia Agropecuária da URI/FW



# Uma profissão que é legado para gerações

Sapataria Stein, fundada em 2000, em Frederico Westphalen, hoje reúne pais e filhos em uma tradição que se modernizou

MÁRCIA SARMENTO  
jornal@oaltouruguai.com.br

O Dia do Trabalho ou Dia do Trabalhador, celebrado em 1º de maio, é comemorado desde o século 19 no Brasil e em vários países ocidentais. A data foi escolhida em razão de uma onda de manifestações e conflitos violentos que se desencadearam, a partir de uma greve geral, que paralisou os parques industriais em Chicago (EUA), no dia 1º de maio de 1886.

Esse movimento resultou em forte repressão policial, que estimulou ainda mais manifestações que transcorreram nos dias seguintes, inclusive, com explosões e mortes. O ato tornou-se símbolo para as manifestações e lutas por direitos trabalhistas nas décadas seguintes em várias partes do mundo.

No Brasil, conforme o site [brasilscola.uol.br](http://brasilscola.uol.br), a menção ao dia 1º de maio começou na década de 1890, quando a República já estava instituída e começava um processo acentuado do desenvolvimento da indústria brasileira. Nas duas primeiras décadas do século 20, começaram a formar-se os movimentos de trabalhadores organizados, sobretudo em São Paulo e no Rio de Janeiro.

Em 1917, a cidade de São Paulo protagonizou uma das maiores greves gerais já registradas. A força que o movimento dos trabalhadores adquiriu era tamanha que, em 1924, o então presidente Arthur Bernardes acatou a sugestão que já ventilava em várias partes do mundo de reservar o dia 1º de maio como Dia do Trabalho no Brasil. Dessa forma, desde esse ano, o 1º de maio passou



Família Stein está à frente da sapataria há 23 anos

a ser feriado nacional.

Passados os anos, o Dia do Trabalho convida para momentos de reflexão e homenagens para todos os trabalhadores que, ano a ano, se dedicam a exercer sua profissão. É necessário lembrar também de quem precisou se posicionar para conquistar melhores condições de atuação para as futuras gerações e ainda de quem empreende para proporcionar que mais pessoas possam desenvolver sua profissão com respeito e dedicação, em busca de uma vida digna.

## TRADIÇÃO E NOVIDADES LADO A LADO

Nessa homenagem aos trabalhadores, uma profissão que tem ultrapassado gerações é a de sapateiro. Em Frederico Westphalen, a Sapataria Stein foi fundada em 2000, por Paulo

José Stein, e pela esposa, Marilene Stein, sendo hoje uma empresa reconhecida na região pela qualidade dos serviços prestados. Tudo começou no local onde, atualmente, está instalada, na rua do Comércio, esquina com a Presidente Kennedy, sala 610, no prédio do Novo Hotel, que já não existe mais.

Desde o processo artesanal, passando pela matéria-prima de qualidade – o couro –, ao longo dos anos, os trabalhos vêm ganhando adequações, tudo para acompanhar a evolução dos tempos, mas sem perder a sua principal característica da fabricação personalizada, que mistura técnicas tradicionais e novas tecnologias. Botas, sapatos, sapatilhas, guaiacas, chinelos e uma infinidade de outros produtos que também são fabricados para

atender parceiros comerciais, como coldres de facas, kits de chimarrão e outros fazem parte da atividade. A família Stein também tem uma fábrica própria de cintos masculinos e femininos, e atua com consertos em geral, inclusive, de jeans, roupas e alta costura.

– Estamos completando 23 anos no mercado e temos muita satisfação, como profissionais, em transformar uma roupa ou calçado em algo que o cliente quer. E ver o sentimento das pessoas, que nos dizem que ficou perfeito, e que indicam nosso trabalho para outros clientes. Por isso, estamos sempre buscando novidades para entregar o melhor – destaca Marilene Stein.

Nesta busca por se fazer referência no ramo, o casal também busca o aperfeiçoamento constante. Um dos focos é a

cidade de Novo Hamburgo, que concentra um polo calçadista, e dita tendências em matéria-prima, cores e design. “Temos clientes fixos, pessoas que são clientes desde que abrimos, famílias inteiras. Às vezes, nem moram mais aqui, mas quando vêm, trazem peças para serem consertadas, é uma relação que se renova. Costumamos ir buscar em Novo Hamburgo as novidades para manter esse relacionamento sempre. Não podemos parar no tempo”, comenta Paulo.

## PARA AS NOVAS GERAÇÕES

Tanto Paulo quanto Marilene ingressaram na profissão após experiência em fábricas de calçados. Depois, resolveram abrir o seu próprio negócio, e nunca mais pararam. Hoje, a tarefa foi ensinada para os filhos, Rafael e Leticia. Ele atua mais diretamente no conserto de calçados e ela na reforma de roupas e na parte administrativa da empresa.

A tradição de utilizar os serviços da sapataria também é transmitida entre os clientes, e gera um vínculo afetivo, que é especial. “Fazemos a restauração de artigos de couro. E em algumas situações é um calçado ou uma peça que a pessoa ganhou da avó ou de outra pessoa querida, algo valioso, que foi usado no casamento ou momento incrível. Então, é realizada a recuperação ou transformação, apresentamos o modelo para a pessoa aprovar, criado aqui na empresa, e isso é muito gratificante”, finaliza Marilene.

**Vamos ser sustentáveis juntos?**  
Realize o recebimento de sua fatura de energia por e-mail e coloque-a em débito em conta automático.

- Habilite o recebimento da fatura por e-mail através do App Creluz Mobi, Agência Virtual ou pelo WhatsApp.
- Contate sua instituição financeira e solicite o débito em conta.

**creluz**  
Uma ideia que ilumina



**Fale com a Cris!**

0800 510 1818

0800 610 1818

**creluz MOBI**  
Com Você em Qualquer Lugar

Agência Virtual  
**creluz**

creluz.com.br

