



## ESTADO DO RIO GRANDE DO SUL

Prefeitura Municipal de Alto Alegre  
Rua Recreio nº 233 - CEP: 99.430-000  
CNPJ: 92.406.057/0001-03  
E-mail: prefeitura@altoalegre.rs.gov.br  
Fone: (54) 3382-1122. (54) 996350289

### TERMO DE REFERÊNCIA

#### PROCESSO ADMINISTRATIVO Nº 47/2026

Município de Alto Alegre

Secretaria Municipal de Agricultura

**Necessidade da Administração:** Contratação de Empresa Especializada para a prestação de serviços técnicos de engenharia e topografia, através da **Adesão ao Chamamento Público/Credenciamento nº 01/2023 do CONSÓRCIO DE DESENVOLVIMENTO INTERMUNICIPAL DOS MUNICÍPIOS DO ALTO JACUÍ E ALTO DA SERRA BOTUCARAÍ/RS – COMAJA.**

#### 1. DEFINIÇÃO DO OBJETO

**1.1.** O presente termo de referência tem por objeto a Contratação de Empresa Especializada para a prestação de serviços técnicos de engenharia e topografia compreendendo a execução de levantamento planialtimétrico cadastral georreferenciado, bem como a elaboração de projeto de rede de abastecimento de água, incluindo estudos técnicos, definição de traçado, dimensionamento da rede, peças gráficas, memoriais descritivos e demais documentos necessários à adequada implantação do sistema, através da **Adesão ao Chamamento Público/Credenciamento nº 01/2023 do CONSÓRCIO DE DESENVOLVIMENTO INTERMUNICIPAL DOS MUNICÍPIOS DO ALTO JACUÍ E ALTO DA SERRA BOTUCARAÍ/RS – COMAJA**, nos termos do art. 86º da lei Nº 14.133/2021.

**1.2** O item **01** será adquirido do Chamamento Público 01/2023, empresa **B C Engenharia LTDA**, CNPJ 40.225.432/0001-15 sediada na Av. 25 de Julho, Bairro: Centro, na cidade de Selbach/RS, telefone (54) 99939-6406, e-mail gustavo.passinato.coelho@gmail.com.

**1.3.** Os quantitativos são os seguintes:

**Secretaria de Agricultura:**

ITEM	DESCRIÇÃO	QUANTIDADE (horas)	VALOR UNITÁRIO	VALOR TOTAL
01	Engenharia (Mecânica, Eletrônica, Civil, Elétrica, Cartográfica, Produção, Mobilidade, Segurança no Trabalho, Florestal, Ambiental, de Trânsito, de Minas e Ambiental e Sanitária).	105	R\$106,00	R\$11.130,00

Valor total de: **R\$11.130,00.**

#### 2. FUNDAMENTAÇÃO DA CONTRATAÇÃO

**2.1.** A fundamentação da contratação e seus quantitativos encontram-se pormenorizados em nos termos de formalização da secretaria solicitante, apêndice deste termo de referência.

**2.2.** A contratação será realizada por meio de a **Adesão ao Chamamento Público/Credenciamento nº 01/2023**, conforme disposto no Artigo 86 da Lei Federal nº 14.133/2021.

#### 3. DESCRIÇÃO DA SOLUÇÃO COMO UM TODO

**3.1.** A contratação de uma empresa especializada em serviços de engenharia e levantamento topográfico visa à execução integrada de levantamento planialtimétrico cadastral georreferenciado e à elaboração de projeto de rede de abastecimento de água, contemplando todas as etapas necessárias ao adequado planejamento da solução.

**3.2.** A solução proposta compreende a coleta de dados em campo por meio de levantamento topográfico de alta precisão, com identificação de elementos naturais e artificiais, sistema viário,

interferências existentes, curvas de nível e demais características relevantes da área de intervenção, os quais servirão de base para o desenvolvimento dos estudos e projetos.

**3.3.** A partir das informações obtidas, será realizada a elaboração do projeto de rede de abastecimento de água, incluindo estudos técnicos preliminares, definição do traçado da rede, dimensionamento, localização de dispositivos (como registros, válvulas e pontos de distribuição), bem como, memoriais descritivos, orçamento, especificações técnicas e demais documentos necessários.

#### **4. REQUISITOS DA CONTRATAÇÃO**

**4.1.** Os bens têm natureza de bem comum, tendo em vista que seus padrões de desempenho e qualidade podem ser objetivamente definidos por meio de especificações usuais de mercado, nos termos do art. 6º, inciso XIII, da Lei Federal nº 14.133/2021.

**4.2.** O termo inicial do contrato será o de sua assinatura e o final ocorrerá em 6 meses após sua assinatura, podendo este ser prorrogado mediante justificativa da empresa e aceite da autoridade superior.

**4.3.** A contratada deverá iniciar os serviços num prazo máximo de 07 (sete) dias.

#### **5. Das obrigações:**

##### **5.1. A Contratada se obriga a:**

I - Deverá observar durante a execução do contrato as normas técnicas aplicáveis ao serviço.

II – Executar os serviços observando fielmente o ETP e este Termo de Referência, inclusive em relação à qualidade da execução dos serviços, e os termos da sua proposta.

III – Deverá manter, durante toda a execução contratual, todas as condições de habilitação e qualificação exigidas na presente dispensa de licitação.

V - Responsabilizar-se pelas obrigações, fiscais, trabalhistas, previdenciárias e acidentárias decorrentes deste processo;

VI – Executar os serviços dentro dos prazos estabelecidos;

VII - Assumir inteira responsabilidade pelas obrigações fiscais (impostos) decorrentes da execução do presente contrato;

VIII - Responder pelos danos causados diretamente à Administração ou aos bens do Contratante, ou ainda a terceiros, durante a execução deste contrato, não excluindo ou reduzindo essa responsabilidade e fiscalização ou o acompanhamento feito pelo Contratante;

IX - Comunicar ao Contratante qualquer anormalidade constatada e prestar os esclarecimentos solicitados;

X - Arcar com as despesas decorrentes de qualquer infração cometida quando da execução do objeto contratado;

##### **5.2. O Município obriga-se a:**

I - Exercer a fiscalização e verificar o cumprimento dos termos do contrato, especialmente no que se refere à qualidade das peças e na prestação dos serviços;

II- Efetuar, com pontualidade, o pagamento relativo ao contrato.

III- Documentar as ocorrências havidas na execução do contrato;

IV- Aplicar à contratada as sanções cabíveis;

#### **6. Sanções Administrativas:**

**6.1.** O Contratado será responsabilizado administrativamente, mediante concessão do direito ao contraditório e à ampla defesa, pelas seguintes infrações:

**a)** dar causa à inexecução parcial do contrato;

**b)** dar causa à inexecução parcial do contrato que cause grave dano à Administração, ao funcionamento dos serviços públicos ou ao interesse coletivo;

**c)** dar causa à inexecução total do contrato;

**d)** deixar de entregar a documentação exigida para o certame;

**e)** não manter a proposta, salvo em decorrência de fato superveniente devidamente justificado;

**f)** não celebrar o contrato ou não entregar a documentação exigida para a contratação, quando convocado dentro do prazo de validade de sua proposta;

- g)** ensejar o retardamento da execução ou da entrega do objeto da licitação sem motivo justificado;
- h)** apresentar declaração ou documentação falsa exigida para o referido processo ou prestar declaração falsa durante a execução do contrato;
- i)** Praticar ato fraudulento na execução do contrato;
- j)** comportar-se de modo inidôneo ou cometer fraude de qualquer natureza;
- l)** praticar atos ilícitos com vistas a frustrar os objetivos da licitação;
- m)** praticar ato lesivo previsto no art. 5º da Lei nº 12.846, de 1º de agosto de 2013.

**6.2.** Serão aplicadas ao responsável as infrações administrativas previstas no item 6.1. deste termo de referência as seguintes sanções:

- a)** advertência;
- b)** multa de no mínimo 0,5% (cinco décimos por cento) e máximo de 30% (trinta por cento) do valor do objeto licitado ou contratado;
- c)** impedimento de licitar e contratar, no âmbito da Administração Pública direta e indireta do órgão contratante, pelo prazo máximo de 3 (três) anos.
- d)** declaração de inidoneidade para licitar ou contratar no âmbito da Administração Pública direta e indireta de todos os entes federativos, pelo prazo mínimo de 3 (três) anos e máximo de 6 (seis) anos.

**6.3** As sanções previstas nas alíneas “a”, “c” e “d” do item 6.2. do presente Termo de Referência poderão ser aplicadas cumulativamente com a prevista na alínea “b” do mesmo item.

**6.4.** A aplicação de multa de mora não impedirá que a Administração a converta em compensatória e promova a extinção unilateral do contrato com a aplicação cumulada de outras sanções.

**6.5.** Se a multa aplicada e as indenizações cabíveis forem superiores ao valor de pagamento eventualmente devido pela Administração ao contratado, além da perda desse valor, a diferença será descontada da garantia prestada ou será cobrada judicialmente.

**6.6.** A aplicação das sanções previstas no item 6.2. deste Termo de Referência não exclui, em hipótese alguma, a obrigação de reparação integral do dano causado à Administração Pública.

**6.7.** Na aplicação da sanção prevista no item 4.5, alínea “b”, do presente termo de referência, será facultada a defesa do interessado no prazo de 15 (quinze) dias úteis, contado da data de sua intimação.

**6.8.** Para aplicação das sanções previstas nas alíneas “c” e “d” do item 4.5 do presente termo de referência o contratado será intimado para, no prazo de 15 (quinze) dias úteis, contado da data de intimação, apresentar defesa escrita e especificar as provas que pretenda produzir.

**6.9.** Na hipótese de deferimento de pedido de produção de novas provas ou de juntada de provas julgadas indispensáveis pela comissão, o contratado poderá apresentar alegações finais no prazo de 15 (quinze) dias úteis, contado da data da intimação.

**6.10** A personalidade jurídica poderá ser desconsiderada sempre que utilizada com abuso do direito para facilitar, encobrir ou dissimular a prática dos atos ilícitos previstos nesta Lei ou para provocar confusão patrimonial, e, nesse caso, todos os efeitos das sanções aplicadas à pessoa jurídica serão estendidos aos seus administradores e sócios com poderes de administração, a pessoa jurídica sucessora ou a empresa do mesmo ramo com relação de coligação ou controle, de fato ou de direito, com o sancionado, observados, em todos os casos, o contraditório, a ampla defesa e a obrigatoriedade de análise jurídica prévia.

**6.11** É admitida a reabilitação do contratado perante a própria autoridade que aplicou a penalidade, exigidos, cumulativamente:

- a) reparação integral do dano causado à Administração Pública;
- b) pagamento da multa;

c) transcurso do prazo mínimo de 1 (um) ano da aplicação da penalidade, no caso de impedimento de licitar e contratar, ou de 3 (três) anos da aplicação da penalidade, no caso de declaração de inidoneidade;

d) cumprimento das condições de reabilitação definidas no ato punitivo;

e) análise jurídica prévia, com posicionamento conclusivo quanto ao cumprimento dos requisitos definidos neste artigo.

**6.12.** A sanção pelas infrações previstas nas alíneas “h” e “m” do item 6.1. do presente edital exigirá, como condição de reabilitação do licitante ou contratado, a implantação ou aperfeiçoamento de programa de integridade pelo responsável.

**7.** Para fornecimento do objeto pretendido os eventuais interessados deverão comprovar que atuam em ramo de atividade compatível com o objeto da referida licitação, bem como apresentar os seguintes documentos a título habilitação, nos termos do art. 62, da Lei nº 14.133/2021 e em conformidade com o edital da licitação de origem realizada pelo COMAJA:

### **7.1 Habilitação Jurídica**

a) cópia do registro comercial, no caso de empresa individual;

b) cópia do ato constitutivo, estatuto ou contrato social em vigor, devidamente registrado, em se tratando de sociedades comerciais, e, no caso de sociedade por ações, acompanhado de documentos de eleição de seus administradores;

c) comprovante de inscrição no Cadastro Nacional de Pessoa Física (CPF), se o contratado for pessoa natural, ou no Cadastro Nacional da Pessoa Jurídica (CNPJ/MF), se o contratado for pessoa jurídica;

d) cópia do decreto de autorização, em se tratando de empresa ou sociedade estrangeira em funcionamento no País, e ato de registro ou autorização para funcionamento expedido pelo órgão competente, quando a atividade assim o exigir.

### **7.2 Habilitação Fiscal, Social e Trabalhista**

a) comprovante de inscrição no cadastro de contribuintes estadual e/ou municipal, se houver, relativo ao domicílio ou sede do contratante, pertinente ao seu ramo de atividade e compatível com o objeto contratual;

b) prova de regularidade perante a Fazenda federal, estadual e/ou municipal do domicílio ou sede do contratante, ou outra equivalente, na forma da lei;

c) prova de regularidade relativa à Seguridade Social e ao FGTS, que demonstre cumprimento dos encargos sociais instituídos por lei;

d) prova de regularidade perante a Justiça do Trabalho.

### **7.3 Habilitação Econômico-Financeira:**

**a)** Certidão negativa de falência expedida pelo distribuidor da sede da pessoa jurídica, em prazo não superior a 90 (noventa) dias da data designada para a apresentação do documento; Conforme ETP, justifica-se, dispensando-se o balanço econômico-financeiro bem como os índices, por se tratar de contratação que se efetivará de forma única e imediata, de acordo com o Art. 70, inciso III, da lei 14.133/2021.

### **7.4. QUALIFICAÇÃO TÉCNICA:**

**7.4.1.** Atestado de Capacidade Técnica, fornecido por órgão público ou empresa privada, que comprove a execução de atividades pertinentes e compatíveis com o objeto do presente Edital;

**7.4.2** Registro ou inscrição válida da pessoa física e jurídica no Órgão de Classe Profissional respectivo: Conselho Regional de Engenharia e Agronomia – CREA ou Conselho de Arquitetura e Urbanismo – CAU; é a mesma coisa que Cópia do Certificado de regularidade de inscrição de

Pessoa Jurídica junto ao Conselho Regional de engenharia (CREA), com indicação do(s) responsável técnico.

**7.4.3** Declaração de aptidão para desempenho de atividade pertinente e compatível com o objeto deste Edital, mediante apresentação formal, sob as penas da Lei, de dispor do aparelhamento técnico adequado e necessário para a realização deste objeto e de ter tomado conhecimento de todas as informações e das condições para o cumprimento das obrigações;

**7.4.4** Declaração que contenha o nome do responsável técnico e dos profissionais que realizarão os serviços, com as suas especialidades e comprovante de registro profissional no Conselho dos mesmos;

**7.4.5** Deverá ser realizada a comprovação de vinculação do profissional com a pessoa jurídica, devendo a empresa atender um dos seguintes requisitos:

- a) Empregado: cópia da ficha ou livro de registro de empregado, registrada na DRT ou, ainda, cópia atualizada da Carteira de Trabalho e Previdência Social – CTPS;
- b) Sócio: Contrato Social, devidamente registrado no órgão competente;
- c) Diretor: cópia do Contrato Social, em se tratando de firma Individual ou limitada, ou cópia da ata de eleição devidamente publicada na imprensa, em se tratando de sociedade anônima;
- d) Contrato de prestação de serviços, celebrado de acordo com a legislação civil comum, podendo este ter sua eficácia condicionada a admissão do credenciamento.

## **8 MODELO DE EXECUÇÃO DO OBJETO**

**8.1.** O prazo de início da execução do serviço será de até 7(dias), a partir da assinatura do contrato. O serviço poderá ser rejeitado, quando em desacordo com as especificações constantes no Estudo Técnico Preliminar devendo ser corrigidos/refeitos/substituídos no prazo fixado pelo fiscal do contrato, às custas da Contratada, sem prejuízo da aplicação de penalidades.

**8.2** O responsável pelo acompanhamento e fiscalização será o funcionário responsável de cada secretaria municipal solicitante, designado mediante portaria nº 12.467/2026.

**8.3** Todos os custos para a execução do serviço, será por parte da contratada.

**8.4 OS SERVIÇOS DEVERÃO SER REALIZADOS NOS LOCAIS INDICADOS EM ANEXO, E DEVERÃO CONTER AS SEGUINTE INFORMAÇÕES:**

### **1- LOCALIDADE DE SANTA LUCIA- INTERIOR DE ALTO ALEGRE/RS:**

- Levantamento planialtimétrico de toda abrangência da rede de água do local
- Mapa com curvas de nível
- Perfis de elevação dos trechos da rede de água
- Perfis de nível da rede de água conforme o traçado
- Modelo 3D do terreno
- Altura da Caixa d'água existente
- ART

### **2. LOCALIDADE DE SÃO JOSÉ: - INTERIOR DE ALTO ALEGRE/RS:**

- Levantamento planialtimétrico de toda abrangência da rede de água do local
- Mapa com curvas de nível
- Perfis de elevação dos trechos da rede de água
- Perfis de nível da rede de água conforme o traçado
- Modelo 3D do terreno
- Altura da Caixa d'água existente

#### **2.1. Projeto técnico rede de abastecimento de água**

- Planta de situação e localização
- Memoria de cálculo de consumo diário
- Verificação de atendimento da rede / readequação
- Memorial Descritivo
- Planta de rede de abastecimento
- Quantitativo de materiais
- Planilha orçamentaria
- Cronograma físico- financeiro

## **9. MODELO DE GESTÃO DO CONTRATO**

**9.1.** A fiscalização da execução do objeto, será exercida pela Secretaria demandante, conforme nomeação da Portaria nº 12.467/2026.

**9.2.** A gestão e a fiscalização dos serviços contratados serão realizadas conforme o disposto nos decretos 3.701/2024 e 3.700/2024 que regulamenta as funções do agente de contratação, da equipe de apoio e da comissão de contratação, suas atribuições e funcionamento, a fiscalização e a gestão dos contratos, e a atuação da assessoria jurídica e do controle interno no âmbito do Município de Alto Alegre/RS, nos termos da Lei Federal nº 14.133/2021”.

**9.3.** O contrato deverá ser executado fielmente pelas partes, de acordo com as cláusulas avençadas e as normas da Lei 14.133/2021, e cada parte responderá pelas consequências de sua inexecução total ou parcial.

**9.4.** Identificada qualquer inexatidão ou irregularidade, o fiscal de contrato emitirá notificações para correção da execução do contrato, determinando prazo para correção.

**9.5.** O gestor do contrato emitirá documento comprobatório da avaliação do fiscal quanto ao cumprimento das obrigações assumidas pelo contratado.

**9.6.** O gestor do contrato tomará as providências para a formalização de processo administrativo de responsabilização para fins de aplicação de sanções.

## **10. CRITÉRIOS DE PAGAMENTO**

**10.1.** O pagamento será efetuado em até 15 (quinze) dias após a prestação do serviço, mediante a apresentação da Nota Fiscal com o carimbo de recebimento.

**10.2.** A Nota Fiscal/Fatura emitida pelo fornecedor deverá conter, em local de fácil visualização, a indicação do número do processo a fim de se acelerar o trâmite e a posterior liberação do documento fiscal para pagamento.

**10.3.** Serão processadas as retenções tributárias e previdenciárias nos termos da legislação que regula a matéria.

## **11. FORMA E CRITÉRIOS DE SELEÇÃO DO FORNECEDOR/PRESTADOR DE SERVIÇO**

**11.1.** A contratação será realizada por meio da **Adesão ao Chamamento Público/Credenciamento nº 01/2023** do COMAJA, conforme disposto no Artigo 86 da Lei Federal nº14.133/2021.

## **12. ESTIMATIVA DO VALOR DA CONTRATAÇÃO**

**6.1** Estima-se para a contratação almejada o valor de **R\$ 11.130.00 (Onze mil, cento e trinta reais)**.

## **13. ADEQUAÇÃO ORÇAMENTÁRIA**

**13.1.** O dispêndio financeiro decorrente da contratação ora pretendida decorrerá da dotação orçamentária:

**Secretaria de agricultura:**

Projeto/Atividade: 2703

Elemento: 3390.39 – outros serviços de terceiros

Alto Alegre/RS, 06 de maio de 2026.

ANEXO I

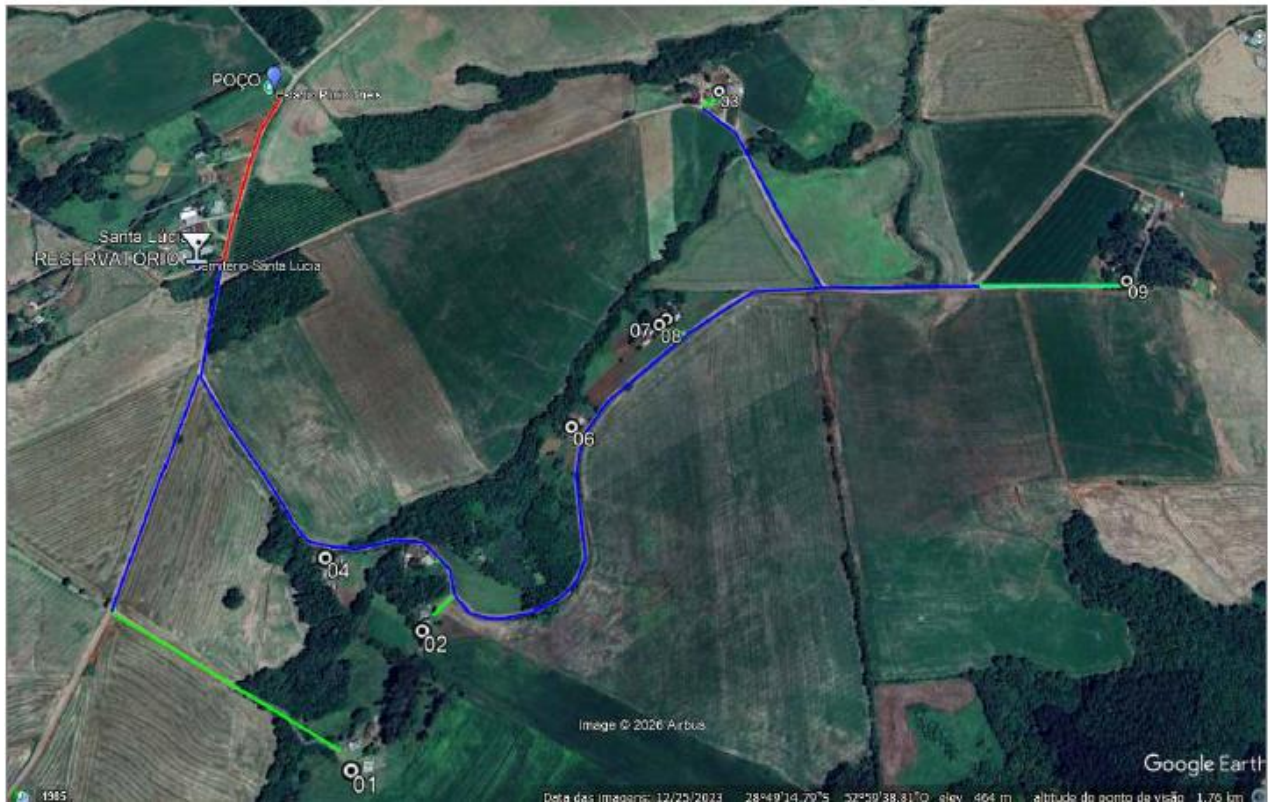

- Comunidade Santa Lúcia

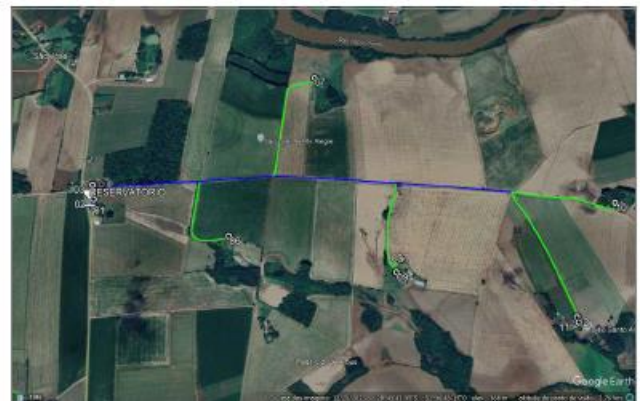
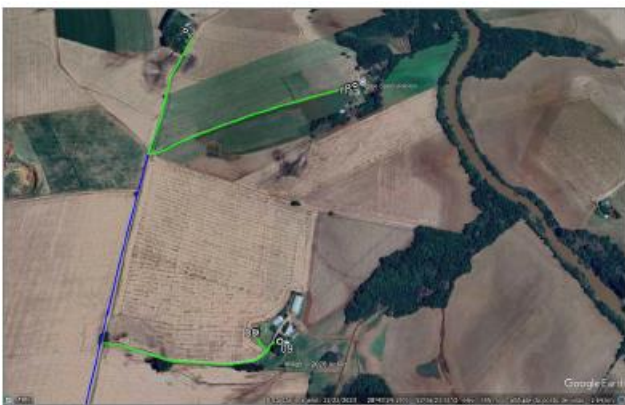

- Comunidade São José