

**Faz toda a diferença**  
contar com a **Fundatec Concursos** na hora de  
selecionar os melhores profissionais para o serviço público.

## PROPOSTA COMERCIAL

**concursos.fundatec.org.br**



Porto Alegre: (51) 3320.1070  
Interior e demais Estados: 0800 035 2000



comercial@fundatec.org.br



Rua Professor Cristiano Fischer, 2012, Bairro  
Partenon Porto Alegre/RS - Cep 91410-000

Prezado Cliente.

A **Fundação Universidade Empresa de Tecnologia e Ciências** – Fundatec é uma instituição privada de utilidade pública, sem fins lucrativos. Realiza ações de interface na aplicação do conhecimento e da tecnologia. Inovadora, a Fundatec foi pioneira na difusão dos conceitos de gestão, qualidade e produtividade, tendo o motor das ações internas e de relacionamento sustentado nos valores **QCV**, que conferem **Qualidade** superior em seus processos e serviços, **Compromisso** com o prometido e **Velocidade** nas ações e respostas.

Por sua natureza jurídica, a Fundatec pode ser contratada por dispensa de licitação pública, conforme artigo 24, inciso XIII, Lei 8.666 de 21 de junho de 1993. Mais de 95% dos contratos firmados por ano são viabilizados através desta modalidade. Conheça os serviços que a Fundatec oferece, a seguir.



**Carlos Henrique Castro**

Presidente

## A FUNDATEC CONCURSOS OFERECE A MAIS AMPLA E QUALIFICADA ASSESSORIA NA SELEÇÃO DOS MELHORES PROFISSIONAIS

A Fundatec oferece toda a qualidade e segurança necessárias ao sucesso do planejamento e execução de concursos e processos seletivos. Somos a primeira executora gaúcha certificada pela Norma ISO 9001 e possuímos os mais qualificados profissionais para a realização de todas as etapas de um concurso. O resultado de nosso trabalho, baseado em ética, responsabilidade e qualidade, se reflete na plena satisfação de nossos contratantes.

A Fundatec já responde pela realização de mais de 500 concursos e processos seletivos nas esferas pública e privada. Se você quer os melhores resultados, você quer Fundatec Concursos.

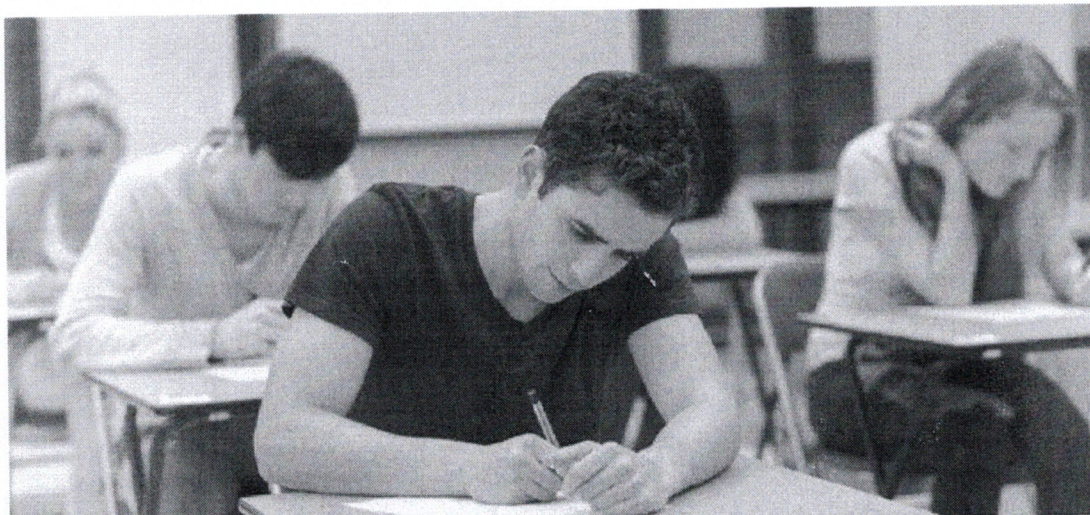

**ESCOLHER A FUNDATEC FARÁ TODA A DIFERENÇA**

### ◆ Contratação por Dispensa

- Por sua natureza jurídica, a Fundatec pode executar concursos, processos seletivos e programas de residência com dispensa de licitação pública, conforme o artigo 24, inciso XIII, da Lei nº 8.666 de 21 de junho de 1993. Mais de 95% dos contratos firmados por ano, para a execução de processos seletivos, são viabilizados através desta modalidade.

## NOSSOS CLIENTES

### PREFEITURAS, CÂMARAS, DEPARTAMENTOS E DEMAIS ÓRGÃOS MUNICIPAIS

- ADCOINTER – Ceasa da Serra/RS
- Câmara de Vereadores de Bagé/RS
- Câmara de Vereadores de Camaquã/RS
- Câmara de Vereadores de Canoas/RS
- Câmara de Vereadores de Caxias do Sul/RS
- Câmara de Vereadores de Eldorado do Sul/RS
- Câmara de Vereadores de Eldorado do Sul/RS
- Câmara de Vereadores de Farroupilha/RS
- Câmara de Vereadores de Gravataí/RS
- Câmara de Vereadores de Imbé/RS
- Câmara de Vereadores de Itaqui/RS
- Câmara de Vereadores de Parobé/RS
- Câmara de Vereadores de Porto Alegre/RS
- Câmara de Vereadores de Santa Maria/RS
- Câmara de Vereadores de Santana do Livramento/RS
- Câmara de Vereadores de Sapucaia do Sul/RS
- Câmara de Vereadores de Sarandi/RS
- Câmara de Vereadores de Triunfo/RS
- Câmara de Vereadores de Uruguai/RS
- Câmara de Vereadores de Viamão/RS
- COMUR – Companhia de Urbanismo/Novo Hamburgo/RS
- COMUSA – Companhia de Saneamento - Novo Hamburgo/RS
- Conselho Tutelar de Viamão/RS
- DEMHAB – Departamento de Habitação - Gravataí/RS
- DMAE - Porto Alegre/RS
- EPTC – Empresa Pública de Transporte e Circulação - Porto Alegre/RS
- FAS – Fundação de Assistência Social de Caxias do Sul/RS
- Fundação Hospital Butiá/RS
- Fundação Hospitalar Getúlio Vargas/RS
- Hospital Centenário de São Leopoldo/RS
- Hospital Getúlio Vargas de Sapucaia do Sul/RS
- Hospital São Camilo - Esteio/RS
- IAPS - Instituto de Aposentadoria e Pensões do Servidores Municipais de São Leopoldo/RS
- IMESF/RS – Instituto de Estratégia de Saúde Familiar/RS
- IPPASSO – Instituto de Previdência Social dos Servidores Municipais de Passo Fundo/RS
- Prefeitura de André da Rocha/RS
- Prefeitura de Araranguá/SC
- Prefeitura de Bom Jesus/RS
- Prefeitura de Bom Princípio/RS
- Prefeitura de Cachoeirinha/RS
- Prefeitura de Camaquã/RS
- Prefeitura de Campo Bom/RS
- Prefeitura de Caxias do Sul/RS
- Prefeitura de Charqueadas/RS
- Prefeitura de Congonhinhas/PR
- Prefeitura de Corumbá/MS
- Prefeitura de Cotiporã/RS
- Prefeitura de Eldorado do Sul/RS
- Prefeitura de Estância Velha/RS
- Prefeitura de Esteio/RS
- Prefeitura de Farroupilha/RS
- Prefeitura de Feliz/RS
- Prefeitura de Flores da Cunha/RS
- Prefeitura de Foz do Iguacu/PR
- Prefeitura de Frederico Westphalen/RS
- Prefeitura de Gentil/RS
- Prefeitura de Gramado/RS
- Prefeitura de Ibiaçá/RS
- Prefeitura de Imbé/RS
- Prefeitura de Ivoti/RS
- Prefeitura de Liberato Salzano/RS
- Prefeitura de Mampituba/RS
- Prefeitura de Monte Belo/RS
- Prefeitura de Montenegro/RS
- Prefeitura de Nova Alvorada/RS
- Prefeitura de Nova Bassano/RS
- Prefeitura de Nova Petrópolis/RS
- Prefeitura de Nova Roma do Sul/RS
- Prefeitura de Novo Hamburgo/RS
- Prefeitura de Novo Horizonte/SP
- Prefeitura de Palmeira das Missões/RS
- Prefeitura de Parobé/RS
- Prefeitura de Pinhal da Serra/RS
- Prefeitura de Porto Alegre/RS
- Prefeitura de Porto Xavier/RS
- Prefeitura de Protásio Alves/RS
- Prefeitura de Quaraí/RS
- Prefeitura de Redentora/RS
- Prefeitura de Rio Grande/RS
- Prefeitura de Rondinha/RS
- Prefeitura de Salto do Jacuí/RS
- Prefeitura de Santa Clara do Sul/RS
- Prefeitura de Santa Rosa/RS
- Prefeitura de Santa Vitória do Palmar/RS
- Prefeitura de Santana do Livramento/RS
- Prefeitura de São Borja/RS
- Prefeitura de São José dos Pinhais/PR
- Prefeitura de São Leopoldo/RS
- Prefeitura de Sapucaia do Sul/RS
- Prefeitura de Soledade/RS
- Prefeitura de Tapejara/RS
- Prefeitura de Torres/RS
- Prefeitura de Três de Maio/RS
- Prefeitura de Tupandi/RS
- Prefeitura de Uruguai/RS
- Prefeitura de Vacaria/RS

- Prefeitura de Viamão/RS
- Prefeitura de Vila Lângaro/RS
- Projeto ProJovem de Novo Hamburgo/RS
- SAMAE – Serviço Autônomo de Água e Esgoto/Caxias do Sul/RS
- SEMAE - Serviço de Água e Esgoto de São Leopoldo/RS
- SISPREM - Serviço de Previdência de Santana do Livramento/RS

#### **INSTITUIÇÕES ESTADUAIS**

- Assembleia Legislativa/RS
- BRDE - Banco Regional de Desenvolvimento do Extremo Sul
- Brigada Militar/RS
- CEASA - Centrais de Abastecimento do Rio Grande do Sul /RS
- CEEE-D/RS – Companhia Estadual de Distribuição de Energia Elétrica/RS
- CEEE-GT/RS – Companhia Estadual de Geração e Transmissão de Energia Elétrica/RS
- CORAG – Companhia Rio-Grandense de Artes Gráficas/RS
- DAER – Departamento Autônomo de Estradas de Rodagem/RS
- Defensoria Pública/SC
- DETRAN/RS – Departamento Estadual de Trânsito/RS
- ESP – Escola de Saúde Pública/RS
- FADERS – Fundação de Articulação e Desenvolvimento de Políticas Públicas para Pessoas com Deficiência e com Altas Habilidades/RS
- FEPPS/RS – Fundação Estadual de Produção e Pesquisa em Saúde/RS
- IGP – Instituto Geral de Perícias
- IRGA – Instituto Rio Grandense do Arroz/RS
- MP – Ministério Público/RS
- OSPA - Orquestra Sinfônica de Porto Alegre/RS
- Palcoparaná/PR
- PGE – Procuradoria-Geral/RS
- Polícia Civil/RS
- PROCERGS – Companhia de Processamento de Dados/RS
- SEDUC - Secretaria de Educação/RS
- SEFAZ – Secretaria da Fazenda/RS
- SES – Secretaria de Saúde/RS
- SPGG - Secretaria de Planejamento Gestão e Governança/RS
- SPH – Superintendência de Portos e Hidrovias/RS
- SULGÁS – Companhia de Gás/RS
- SUSEPE – Superintendência dos Serviços Penitenciários/RS

- TJ – Tribunal de Justiça/RS
- TRF – Tribunal Regional Federal - 4ª Região/RS
- TRT – Tribunal Regional do Trabalho - 4ª Região/RS
- UDESC - Universidade do Estado de Santa Catarina/SC
- UERGS – Universidade Estadual do Rio Grande do Sul/RS

#### **INSTITUIÇÕES PRIVADAS**

- ACM – Associação Médica Catarinense/SC
- AMRIGS – Associação Médica/RS
- CIGA - Consórcio de Informática na Gestão Pública /SC
- Colégio Farroupilha/RS
- EMATER-ASCAR/RS
- Faculdade Meridional – IMED/RS
- FENAC - Novo Hamburgo/RS
- HMV – Hospital Moinhos de Vento/RS
- Hospital Mãe de Deus/RS
- Hospital Universitário de Canoas/RS
- SEBRAE/RS
- Sociedade Brasileira de Computação

#### **CONSELHOS REGIONAIS**

- CAU/RS – Conselho Regional de Arquitetura e Urbanismo/RS
- CRA/RS – Conselho Regional de Administração/RS
- CREA/PR – Conselho Regional de Engenharia, Arquitetura e Agronomia/PR
- CREMERS – Conselho Regional de Medicina do Rio Grande do Sul/RS
- CRFRS – Conselho Regional de Farmácia/RS
- CREF2/RS – Conselho Regional de Educação Física/RS
- CRMV – Conselho Regional de Medicina Veterinária/RS
- CRP – Conselho Regional de Psicologia/RS
- CRQ/PS – Conselho Regional de Química/PR

#### **INSTITUIÇÕES FEDERAIS**

- GHC – Grupo Hospitalar Conceição
- Ministério da Saúde – Aperfeiçoamento em Saúde Mental
- Petroquímica Triunfo
- REFAP S/A – Refinaria Alberto Pasqualini S/A
- UFCSPA – Universidade Federal de Ciências da Saúde de Porto Alegre/RS
- UFERSA – Universidade Federal Rural do Semi-Árido/RN
- UNIPAMPA – Universidade Federal do Pampa/RS

(rev.até 484)

CONC110.2019 (Rev04)

Porto Alegre, 29 de julho de 2019.

**PREFEITURA MUNICIPAL DE CAMPOS BORGES/RS**

**PROPOSTA COMERCIAL  
PRESTAÇÃO DE SERVIÇOS TÉCNICOS  
ESPECIALIZADOS  
PARA REALIZAÇÃO DE CONCURSO PÚBLICO**

## 1. DO OBJETO DESTA PROPOSTA

Prestação de serviços técnicos especializados para organização e realização de **Concurso Público** com as seguintes especificações:

**13 cargos de Nível Superior:** Assistente Social - 30h, Atendente de Creche - 40h, Enfermeiro Padrão - 40h, Engenheiro Civil - 40h, Médico Clínico-Geral - 20h, Médico Pediatra - 08h, Médico Ginecologista - 08h, Médico Veterinário - 12h, Professor Educação Infantil - 20h, Professor Séries Finais - Geografia - 20h, Psicólogo - 30h, Técnico em Informática e Telecomunicações - 40h e Professor Séries Finais - Ciências - 20h;

**05 cargos de Nível Médio:** Inspetor Tributário - 40H, Oficial Administrativo - 40H, Tesoureiro - 40H, Almoxarife e Encarregado do Setor Administrativo;

**02 cargos de Nível Fundamental Completo:** Mecânico - 40H e Mestre Operador - 40H;

**05 cargos de Nível Fundamental Incompleto:** Motorista - 40H, Operador de Máquinas - 40H, Operário - 40H, Servente - 40H e Vigia - 40H.

Locais de Prova: **Município de Campos Borges/RS.**

## 2. DOS SERVIÇOS OFERECIDOS PELA FUNDATEC

### 2.1 Do Diagnóstico Prévio do Concurso Público

Realização do diagnóstico, em conjunto com representantes designados pelo CLIENTE, com o levantamento dos dados técnicos, da legislação pertinente, critérios de avaliação e das demais normas pertinentes ao certame.

### 2.2 Da Elaboração dos Editais do Concurso/Processo Seletivo Público

A Fundatec elaborará o Edital de Abertura que regerá todo o Concurso/Processo Seletivo Público dentro das normas legais vigentes, indicado e validado pelo CLIENTE, que deverá assiná-lo, sendo responsável pelo seu conteúdo. Na estruturação da precificação, que define esta Proposta Comercial, o CLIENTE é responsável pelas informações referente aos tipos de provas necessárias para provimento dos cargos.

O Edital de Abertura conterá todas as informações de interesse do candidato, tais como: cronograma de execução, descrição do(s) cargo(s), pré-requisito(s), regime de trabalho, salário(s)/vencimento(s), critérios de aplicação das provas, de aprovação, de classificação, bem como os programas bibliográficos, e outras informações do processo de seleção. Para garantir o sigilo das informações, enquanto o documento está em elaboração, os arquivos são encaminhados criptografados com senha.

Os demais editais pertinentes ao processo de seleção, tais como: Homologação das Inscrições, Data, Hora e Locais das Provas, Classificação Final, entre outros, também são elaborados pela Fundatec, de acordo com os resultados obtidos durante a realização do certame e em consonância com os regramentos do Edital de Abertura.

Todos os editais são repassados ao CLIENTE para validação e posterior publicação no site.

### **2.3 Da Disponibilização do Endereço Eletrônico da Fundatec com Acesso de Informações**

O Edital de Abertura será divulgado no site da Fundatec, e o CLIENTE poderá fazer um redirecionamento para a página de publicação do Concurso/Processo Seletivo Público.

Durante a execução do processo de seleção, os editais, avisos e listas serão disponibilizados no endereço eletrônico da Fundatec para consulta e acompanhamento dos candidatos.

A Fundatec conta com uma conexão dedicada de internet com um canal de 10 Megabits/segundo por fibra ótica além de 2 canais via cabo de 60 Megabits/segundo e 15 Megabits/segundo.

### **2.4 Da Divulgação do Processo Seletivo na Imprensa e Redes Sociais**

A Fundatec realiza amplo procedimento de divulgação das etapas dos concursos e processos seletivos, contando com o trabalho de assessoria de imprensa, que consiste em adequar as informações dos editais em formato jornalístico e sugerir as pautas para os veículos, como notícia.

Além disso são criadas peças gráficas para divulgação como e-mail marketing e cards para divulgação nas redes sociais.

Na finalização do processo, é entregue ao CLIENTE o Relatório de Marketing e Comunicação, como parte do Relatório Final, com as artes utilizadas, indicadores de leitura de e-mail marketing, performance das publicações nas redes sociais e resultado de mídia espontânea com as clipagens obtidas.

### **2.5 Das Informações aos Candidatos**

A Fundatec possui mecanismo de envio de informações sobre o andamento do processo – inscrições e acompanhamento das etapas – 100% disponibilizados ao candidato, via internet, garantindo velocidade e rápido atendimento às solicitações.

Além disso, disponibilizo diversos canais de comunicação com os candidatos, como telefone, e-mail e os formulários “Fale com o Presidente” e “Fale Conosco”, que são respondidos diariamente.

Oferecemos, também, um número 0800, gratuito, para atendimento a candidatos do interior e de outros estados.

### **2.6 Do Processo de Inscrição**

As inscrições serão realizadas via internet, de acordo com os regramentos contidos no Edital de Abertura.

Os bancos de dados e o sistema de inscrições da Fundatec são escalonáveis, o que significa que podemos executar concursos de qualquer porte.

A Fundatec possui tecnologia para oferecer um sistema de inscrições seguro, com ferramenta ANTI-INTRUSÃO, que monitora o ambiente externo digital contra intrusão nos portais da Fundatec. Esse serviço é realizado por empresa especializada em segurança de informação, o que garante a proteção dos dados cadastrados pelos candidatos, bem como evita possíveis tentativas de acessos indevidos.

Os candidatos deverão acessar o link de Inscrição e seguir os passos para preenchimento do cadastro. Ao final, o candidato emitirá o boleto bancário ou guia de arrecadação para efetuar o pagamento. Será disponibilizada a consulta de confirmação do pagamento no site da Fundatec.

A Fundatec encaminha ao CLIENTE um link de acesso às inscrições para que possa fazer o acompanhamento diário dos interessados por cargo.



### 2.6.1 Mecanismo de Controle de Identificação nas etapas de Inscrição, Realização e Posse dos Candidatos.

Será oferecido o sistema de identificação por imagem fotográfica, sendo exigido o cadastramento de foto do candidato na ficha de inscrição. A imagem será verificada no dia de realização de prova. Ao final do certame, o CLIENTE receberá um relatório contendo as fotos dos candidatos assegurando a exatidão da identificação dos nomeados.

A medida visa qualificar ainda mais a segurança no processo de identificação do candidato tanto na aplicação da prova - principalmente durante a entrega da grade de respostas e a coleta de assinaturas - quanto na nomeação para o cargo. Além disso, a fotografia também auxilia o próprio candidato a reconhecer de forma mais fácil a sua grade de respostas no dia da prova.



### 2.7 Do Recebimento de Atestados Médicos de candidatos que queiram concorrer às Vagas de PCD – Pessoas com Deficiência

Quando há previsão de vagas para candidatos com deficiência, a Fundatec realiza o recebimento, via Formulário Eletrônico, dos Atestados Médicos, homologando a inscrição para concorrer às cotas.

No período de homologação das inscrições, os laudos não serão avaliados em sua particularidade, sendo assim, as pessoas com deficiência serão submetidas, no momento da nomeação, à Comissão Especial, determinada pelo CLIENTE, que fará a avaliação do enquadramento do candidato.

## 2.8 Da Análise dos Documentos de Isenção da Taxa de Inscrição

Quando da previsão de lei para isenção da taxa de inscrição, a Fundatec fará análise dos documentos comprobatórios, conforme estabelecido em edital, e encaminhará o parecer de deferimento/indeferimento para o CLIENTE para validação, que após será divulgado no Edital de Homologação das Inscrições.

## 2.9 Da Elaboração das Provas

A Fundatec conta com Bancas Especialistas das mais diversas áreas do conhecimento, comprometidas em elaborar as provas de acordo com as atribuições dos cargos e com o objetivo de selecionar os melhores candidatos. É firmado com os profissionais contratos e termos de compromisso de responsabilidade em sigilo e ética.

O SAF – Sistema Antiplágio da Fundatec – inspeciona e garante que todas as provas que serão aplicadas são inéditas.

A Fundatec tem, em seu grupo de funcionários, Revisoras para a correção técnica e ortográfica das provas.

Sempre que necessário, são contratadas Bancas Validadoras que analisam as questões produzidas para avaliar o conteúdo técnico e a adesão das questões aos programas bibliográficos determinados em Edital.

As provas são elaboradas conforme as atribuições e os pré-requisitos das profissões.

### 2.9.1 Das Provas Teórico-objetivas

As Provas teórico-objetivas, de caráter classificatório e eliminatório, conforme critério estabelecidos em Edital, conterão **40 questões**, de múltipla escolha, com 05 opções de resposta, com conteúdo que atenda às atribuições dos cargos e de acordo com o quadro abaixo:

**Quadro Demonstrativo de Provas Teórico-objetiva**

Cargos	Componentes das Provas	Nº de Questões	Tempo de Prova
Cargos de <b>Nível Superior</b>	Língua Portuguesa Matemática/Raciocínio Lógico Conhecimentos Gerais Legislação Conhecimentos Específicos	10 05 05 10 10	3 horas
Cargos de <b>Professores</b>	Língua Portuguesa Legislação/Estrutura/Funcionamento Fundamentos da Educação Conhecimentos Específicos	10 10 10 10	3 horas
Cargos de <b>Nível Técnico</b>	Língua Portuguesa Matemática/Raciocínio Lógico Conhecimentos Gerais Legislação Conhecimentos Específicos	10 05 05 10 10	3 horas

Cargos de <b>Nível Médio</b>	Língua Portuguesa Matemática/Raciocínio Lógico Conhecimentos Gerais Legislação	15 10 05 10	3 horas
Cargos de <b>Nível Fundamental Incompleto</b>	Língua Portuguesa Matemática/Raciocínio Lógico Conhecimentos Gerais Legislação	15 10 05 10	3 horas

Obs.: Está previsto nesse orçamento:

Que as questões de Língua Portuguesa, Conhecimentos Gerais, Matemática/Raciocínio Lógico Legislação, com exceção de Conhecimentos Específicos, serão idênticas para o mesmo nível de escolaridade, independente do cargo. Sendo assim, as provas do mesmo nível de escolaridade deverão ser aplicadas no mesmo turno.

**IMPORTANTE:** Quando houver alteração no número de questões ou a necessidade de que as provas de mesmo nível de escolaridade sejam em turnos diferentes, deverá ser tratado anteriormente à assinatura do contrato.

As provas do Concurso Público e do Processo Seletivo serão realizadas no mesmo final de semana, em turnos diferentes, para facilitar a inscrição dos candidatos para mais de um cargo.

## 2.10 Da Impressão das Provas

As provas serão impressas com severo e total controle de segurança, embaladas por sala, em pacotes lacrados e acondicionados em malotes com lacres numerados, por prédio, ficando sob a guarda da Fundatec até a data de sua aplicação.

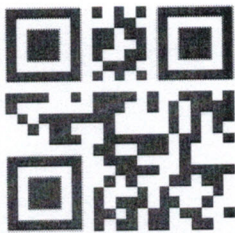

As Provas e as Grades de Respostas têm a leitura de QRcode, permitindo a exatidão da distribuição de candidatos e suas respectivas provas.

O Centro de Impressão Segura (CIS) da Fundatec conta com impressora rápida e ecológica, com finisher (a prova sai pronta, sem a intervenção humana). O local possui controle de acesso restrito biométrico, sendo filmado ininterruptamente.

Dentro da filosofia empresarial de sustentabilidade da Fundatec, as provas serão impressas em cores, utilizando papel com certificação ecológica e tinta à base de soja, biodegradável.

O controle de ensacamento e maloteamento dos materiais é totalmente informatizado e utiliza também QR Codes e malotes lacrados e numerados.

## 2.11 Do Atendimento aos Candidatos com Necessidades Especiais

São procedimentos especiais atendidos para os candidatos no dia de provas, desde que solicitados e comprovados por laudo médico:

Acesso Facilitado e Mesa para cadeirante: aos candidatos com dificuldade de locomoção, é oferecida estrutura adaptada para acesso e realização da prova.

Auxílio preenchimento da Grade de Respostas da Prova Teórico-Objetiva: aos candidatos com deficiência visual (cegueira ou baixa visão) e/ou motricidade comprometida, é oferecido o preenchimento da Grade de Resposta (GR) da Prova Teórico-Objetiva, cujo processo é acompanhado por fiscal designado pela coordenação local.

Caderno de Prova Ampliado (padrão A3 – fonte 18 ou fonte 24): é oferecida aos candidatos com baixa visão, a impressão da prova em folha A3 com a fonte ampliada.

Implante ou prótese de metal no corpo: candidatos que realizaram tratamento cirúrgico com a colocação de implante ou prótese de metal no corpo, como, por exemplo, placa de titânio, implante de aço inoxidável, hastes intramedulares e etc., devem apresentar laudo médico comprovando a situação para efeitos do uso do detector de metais.

Intérprete de Libras: aos candidatos com deficiência auditiva, é oferecido profissional habilitado para mediar a comunicação entre surdos e ouvintes no ato da prova.

Ledor: aos candidatos com baixa ou nenhuma visão, é oferecido profissional habilitado para a leitura da prova em sala reservada.

Leitura Labial: Aos candidatos que necessitam da comunicação pela leitura dos lábios, será solicitado ao fiscal que as instruções/orientações dadas sejam realizadas pausadamente e de frente ao candidato.

Prótese Auditiva: o candidato que utiliza prótese auditiva somente poderá permanecer com o aparelho durante a realização da prova se encaminhar o laudo médico contendo a comprovação de que se faz necessária a utilização da prótese de forma contínua.

Sistema de Leitor de Tela – NVDA: aos candidatos com deficiência visual (cegueira ou baixa visão), é oferecido o NVDA, programa de voz sintética que permite ao candidato ler em áudio as questões da prova.

Técnico de Enfermagem para troca de Sonda Vesical ou Bolsa de Colostomia: é oferecido aos candidatos que precisam de atendimentos técnicos para a realização de procedimentos de saúde.

Tempo Adicional: aos candidatos com baixa ou nenhuma visão, com deficiência auditiva ou surdo e/ou diagnóstico de dislexia, é oferecido o tempo adicional de 1 hora para a realização da prova.

## **2.12 Da Divulgação dos Dias, Horários e Locais das Provas**

A divulgação dos dias, horários e locais das provas se dará através do endereço eletrônico da Fundatec, onde o candidato terá acesso através de consulta por CPF. O candidato também receberá e-mail com a informação da divulgação do Edital de Data, Hora e Local das Provas.

## **2.13 Da Aplicação das Provas**

As provas serão aplicadas em data a ser definida no cronograma do Edital. A Fundatec terá uma equipe, formada por coordenadores e fiscais treinados, responsável por todos os procedimentos, estando em permanente contato com a Coordenação Geral Fundatec.

O treinamento é minucioso com as equipes de coordenação de prova, utilizando-se de manuais, vídeos e instrumentos de comunicação.

É realizado o ensacamento dos materiais dos candidatos antes do início da prova, o candidato não tem acesso a qualquer tipo de material que não permitido em edital. Durante o processo de aplicação de prova, os candidatos serão fiscalizados por, no mínimo, duas pessoas por sala.

Na entrada e saída dos banheiros, haverá a inspeção com detectores de metal, mitigando, assim, os riscos referentes a possíveis fraudes por meio eletrônico.

São registradas em atas, todas as ocorrências durante a execução do processo.

Quando necessário, é realizada identificação especial com coleta de digitais.

### 2.17.2 Prova Prática

As Provas Práticas realizadas pela Fundatec têm por objetivo avaliar os candidatos quanto ao conhecimento das atribuições dos cargos. Está previsto nesse orçamento, a realização de prova prática para os primeiros classificados na prova teórico-objetiva, conforme tabela abaixo:

Cargo(s)	Tipo de Avaliação	Nº de Convocados
Mestre Operador	1 máquina para operação	10
Motorista	1 veículo (baliza e trajeto)	20
Operador de Máquinas	1 máquina para operação (retroescavadeira)	10

### 2.18 Dos Resultados

Os resultados de todas as provas serão divulgados no endereço eletrônico da Fundatec, de acordo com as datas determinadas no cronograma de execução.

Ao final do processo de seleção, é encaminhado ao CLIENTE o Relatório Final, contendo um dossiê de toda a execução, bem como a entrega de todos os documentos pertinentes do certame, para guarda da instituição e avaliação do Tribunal de Contas (TC), quando solicitado.

São materiais que constam no Relatório Final: todos editais publicados; recursos encaminhados em todas as fases; justificativas de notas e gabaritos emitidos pelas Bancas; estatística de acertos por prova, planilha contendo dados pessoais do candidato para posterior convocação, listagem por ordem decrescente de classificação e por ordem alfabética, cópia digital de todas as grades de respostas dos candidatos, das listas de presença, atas e atestados.

Os dados de contato dos candidatos classificados somente serão fornecidos ao cliente após quitação da última parcela.

### 3. DAS OBRIGAÇÕES DA FUNDATEC

- Desenvolver e implementar o objeto desta proposta através de seu quadro técnico e funcional;
- Dedicar-se ao projeto até sua efetiva conclusão dentro dos padrões de qualidade e excelência;
- Divulgar todos os editais do processo na internet;
- Divulgar a realização do processo nos meios de comunicação via releases à imprensa, e-mail marketing, informativo de concursos eletrônico e outros dentro de suas possibilidades;
- Zelar pelo nome do CLIENTE no âmbito das atividades decorrentes da presente proposta;
- **Contratar coordenadores de escola, fiscais, volantes, serventes e porteiros para o dia de realização das Provas Teórico-objetivas;**
- Tratar como confidencial toda e qualquer informação e material do processo, que somente será divulgado ou distribuído no cumprimento do cronograma;
- Realizar o Sorteio Público para desempate dos candidatos na sede da Fundatec. O procedimento será filmado;

- Responsabilizar-se pelo pagamento de todas as obrigações trabalhistas, fiscais e previdenciárias decorrentes da execução do processo, no que couber;
- A Fundatec se compromete a não utilizar mão de obra em condição de trabalho degradante, forçado, escravo, infantil, em todas as atividades relacionadas com a execução deste instrumento, sob pena de suspensão ou rescisão contratual, e aplicação de penalidades contratuais e legais.

#### 4. DAS OBRIGAÇÕES DO CLIENTE

- Designar um representante, com poderes decisórios no Processo, por ocasião da assinatura do Contrato;
- Fornecer à Fundatec as informações técnicas necessárias para o desenvolvimento do Concurso Público;
- Definir e responsabilizar-se pela caracterização do regime jurídico de trabalho e pela legislação;
- **Disponibilizar endereço eletrônico para facilitar as comunicações com a Fundatec;**
- **Disponibilizar espaços para a realização das Provas;**
- **Disponibilizar espaço e equipamentos para realização das Provas Práticas;**
- **Disponibilizar equipe responsável pela operação dos equipamentos que serão utilizados na Prova Prática;**
- **Realizar Publicações Oficiais dos Editais no que couber: Diário Oficial e Jornal de Circulação Local, sendo previsto extratos referentes: Edital de Abertura, Convocação para as Provas (Data/Hora Local) e Homologação Final;**
- Fornecer cópia de toda a legislação pertinente ao Concurso;
- Fornecer, em meio magnético, as informações para elaboração do Edital;
- Publicar a homologação dos candidatos aprovados;
- Fornecer à Fundatec, ao final de cada exercício financeiro e/ou após o término da vigência deste contrato/convênio, atestado de capacidade técnica e atestado ou declaração de aprovação da aplicação dos recursos públicos ou de regularidade dos serviços por ela prestados, conforme recomendação da Procuradoria de Fundações do Ministério Público do Estado do Rio Grande do Sul.

#### 5. DOS CUSTOS

A arrecadação das inscrições será feita pela **Fundatec**, com inscrições no valor de **R\$ 55,00** para os cargos de Nível Fundamental, **R\$ 75,00** para cargos de Nível Médio/Técnico e de **R\$ 110,00** para cargos de Nível Superior, em conta corrente da Fundatec pelo Banco do Brasil.

A Fundatec irá ressarcir-se de todas as despesas mediante cobrança da taxa de inscrição dos candidatos, considerando o prazo mínimo de 30 (trinta) dias para realização das inscrições.

#### 6. DO CRONOGRAMA

A data de início do cronograma dependerá da assinatura do contrato e dos ajustes efetuados pelo **CLIENTE**, **com previsão média de 120 dias** do lançamento do Edital até a homologação final. Todas as etapas legais estarão previstas no cronograma.