



**PROPOSTA DE EXECUÇÃO TÉCNICA
CONCURSO PÚBLICO**



Município de Ibirubá-RS

Canoas-RS, 11 de Setembro de 2018.

Ao,
Exmo. Senhor Abel Grave,
Prefeito Município de Ibirubá/RS.

Gratos pela oportunidade, viemos ratificar nosso interesse em apoiar sua gestão frente aos novos desafios do Município de Ibirubá/RS.

Nossa estrutura e metodologia de trabalho têm como moldura a trajetória da Rede Lassalista presente em mais de 80 países e com diversos colégios e unidades de ensino superior distribuídos por todo o Brasil. A filosofia subjacente a essa moldura reflete a crença de que a contribuição dos funcionários para a eficácia e qualidade da Instituição está diretamente relacionada ao modo de sua seleção e formação oferecida.

Por meio de sua origem acadêmica e larga experiência na assessoria de Instituições Públicas e Privadas, a Fundação La Salle possui uma ampla e qualificada equipe capacitada para a orientação e assessoria técnica em projetos.

Esse documento apresenta uma proposta específica para a demanda de concurso público do Município de Ibirubá.

Ficamos à disposição para mais informações e agradecemos antecipadamente a atenção dispensada, certos de que estabeleceremos uma excelente parceria.

Canoas-RS, 11 de Setembro de 2018.



Lucinei Hanauer
Coordenador Geral
Fundação La Salle

CONSELHO DE ADMINISTRAÇÃO DA FUNDAÇÃO LA SALLE - QUADRIÊNIO 2018-2021

1. CONSELHO CURADOR

Ir. Edgar Genuíno Nicodem – **Presidente**
Ir. Arno Francisco Lunkes
Ir. Jardelino Menegat
Ir. Éder Polido
Ir. Marcelo Cesar Salami
Ir. Paulo Fossatti
Ir. Valdir Leonardo da Silva
Ir. José Kolling
Ir. José Ivo Ullerich
Ir. Marcos Antônio Corbellini
João Batista Machado da Rocha
Renaldo Vieira de Souza
Cláudio Argiles da Costa
Maria Regina Coronet Laner
Maria Elisa Schuch Medeiros

1. CONSELHO FISCAL

Ir. Albano Thiele
Ir. Waldemiro José Schneider
Vitor Augusto Costa Benites

Suplentes:

Ir. Lauro Bohnenberger
Ir. Valdir Zoletti
Márcio Tartas

2. DIRETORIA EXECUTIVA

Ir. Olavo José Dalvit - **Diretor Presidente (Representante Legal)**
Ir. Clovis Trezzi - **Diretor Técnico**
Ir. Cledes Antônio Casagrande - **Diretor Administrativo**

FUNDAÇÃO LA SALLE

AV. GETÚLIO VARGAS, 5558, SALA 105 - CENTRO, CANOAS – RS - CEP 92010-242

CNPJ 08.341.725/0001-55

INSCRIÇÃO MUNICIPAL

INSCRIÇÃO ESTADUAL: ISENTA

WEBSITE: www.fundacaolasalle.org.br

CONTATO COMERCIAL : Cleon da Fonseca

E-MAIL: cleon.f@fundacaolasalle.org.br

FONE: (51) 99860-5761

SUMÁRIO

APRESENTAÇÃO.....	5
A Rede La Salle	5
A Fundação La Salle.....	5
Missão	6
Visão	6
Princípios	6
Objetivos Institucionais	6
Organograma	6
Área de Concursos Públicos	7
Missão	7
Objetivo.....	7
Princípios	7
Diferenciais	7
Medidas de segurança	7
PROPOSTA PARA O MUNICÍPIO DE IBIRUBÁ-RS.....	8
Objetivo Geral	8
Método de Trabalho	9
Etapa A – Estudo de Viabilidade.....	9
Etapa B – Concurso Público.....	9
Etapa C – Plano de Trabalho	11
Investimento Envolvido no Projeto.....	12
CONSIDERAÇÕES FINAIS.....	13
ANEXO 01 - ALGUNS CLIENTES DOS ÚLTIMOS 03 ANOS:.....	14

APRESENTAÇÃO

A Rede La Salle

A Rede La Salle pertence aos Irmãos Lassalistas. A filosofia de trabalho é baseada nos princípios de São João Batista de La Salle, sacerdote francês (1651-1719) que, renunciando a todos os privilégios da sua condição de nobre, dedicou-se à criação de escolas para as crianças das classes menos favorecidas. Sua primeira escola foi fundada em 1679.

Da França, a atuação dos Irmãos espalhou-se pelo mundo. Atualmente, são mais de 80 países que contam com Instituições Lassalistas; mais de 6.000 Irmãos; 55.000 Educadores e 1.500 Comunidades Educativas que atingem, aproximadamente, 1 milhão de crianças, jovens e adultos. No Brasil, os Lassalistas estão presentes desde 1907, quando fundaram a sua primeira escola para os filhos dos operários que residiam no Bairro Navegantes, em Porto Alegre. São, hoje, mais de 200 Irmãos e 2.500 Educadores, em 43 Comunidades Educativas, que atendem mais de 50 mil crianças, jovens e adultos, em 11 estados brasileiros.

A Fundação La Salle

A Fundação La Salle é uma Instituição de caráter comunitário que visa ao desenvolvimento do ensino, da pesquisa e da extensão, além do desenvolvimento social, comunitário e assistencial. Para alcançar tais objetivos, desenvolve atividades de apoio, elabora e executa projetos e ações de ensino, pesquisa e serviços a entidades públicas, além de captar recursos externos junto a entidades de cooperação técnica e financeira nacional e organismos internacionais, aproveitando a disponibilidade de linhas de crédito, para a viabilização de estudos, planos, programas e projetos, de acordo com suas finalidades.

Visa a estabelecer com as entidades públicas e privadas, nacionais e internacionais, através de contratos, convênios e outras formas de cooperação, o desenvolvimento ou a transferência de tecnologia e conhecimento, visando a incrementar programas de intercâmbio técnico e cultural com instituições congêneres nacionais ou internacionais.

Propõe-se, também, a realizar estudos, pesquisas, projetos, consultorias, cursos, seminários e prestação de serviços a entidades públicas e privadas. Promover e desenvolver projetos de responsabilidade social, interesse comunitário e assistencial seja diretamente ou com parcerias.

FUNDAÇÃO LA SALLE



Av. Getúlio Vargas, 5558, Sala 105 – Canoas/RS – CEP 92010-242 – (51) 3031.3169
www.fundacaolasalle.org.br/concursos

Missão

Promover projetos e atividades que visem ao desenvolvimento social, educacional e cultural da comunidade.

Visão

Tornar-se reconhecida, em âmbito nacional, em projetos sociais e na execução de processos seletivos.

Princípios

Sinergia com a rede Lassalista; Gestão participativa; Fidelidade aos princípios Lassalistas; Atenção para a educação a pobres; Disponibilidade para as demandas sociais e Credibilidade.

Objetivos Institucionais

O desenvolvimento do ensino, da pesquisa e da extensão nas Unidades de Ensino mantidas pela Sociedade Porvir Científico, especialmente as de Ensino Superior. O desenvolvimento social, comunitário e assistencial.

Organograma

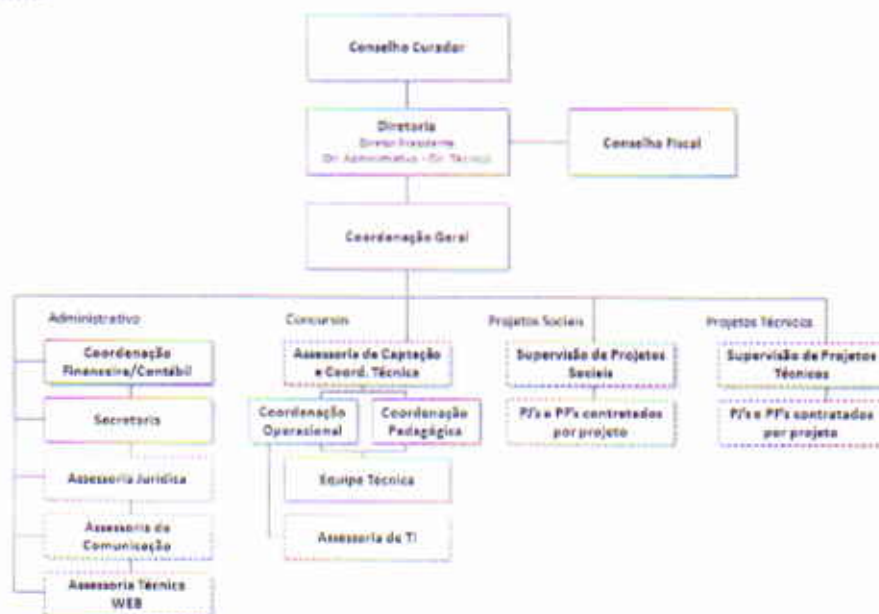

Área de Concursos Públicos

A Fundação La Salle trabalha oferecendo a credibilidade da congregação Lassalista, a competência e a segurança de uma estrutura com mais de oito anos de experiência em processos seletivos.

Missão

Selecionar pessoas capacitadas e adequadas de forma transparente e segura para efetivação de um serviço público de qualidade.

Objetivo

Alocar pessoas capacitadas de forma transparente e segura para oportunidades de trabalho.

Princípios

- Ineditismos e sigilo, garantindo oportunidades iguais;
- Metodologia adequada à realidade do cliente;
- Respeito e responsividade ao candidato;
- Agilidade e ampla comunicação;
- Transparência dos processos.

Diferenciais

- Credibilidade da marca Lassalista;
- Logística terrestre de conteúdos sigilosos independente da web;
- Bancas formadas por elaboradores especialistas e revisores técnicos e linguísticos;
- Gerenciamento de colaboradores e capacitações por *software* específico;

Medidas de segurança

- Segurança pessoal 24 horas;
- Câmeras em todos os ambientes;
- Acessos restritos e controlados por biometria;
- Scaneamento de grades de respostas por leitura óptica, com sistema de TI de referência internacional;
- Detectores de metais em dias de provas;
- Selos para impressão digital de candidatos em grades de respostas;
- Arquivos digitais criptografados por softwares específicos;
- Embalagem de provas invioláveis e descartáveis produzidas em polietileno co-extrusado;
- Provas transportadas em malotes invioláveis, com lacre identificador;
- Não utiliza a web como forma de envio de material sigilo.

PROPOSTA PARA O MUNICÍPIO DE IBIRUBÁ-RS

Objetivo Geral

A presente proposta de prestação de serviços de consultoria técnica-administrativa tem por objetivo elaborar e desenvolver o Projeto de Planejamento e Captação de Profissionais para o concurso público do Município de Ibirubá, através de provas seletivas de caráter competitivo, para os cargos listados na tabela a seguir:

Nº	Cargos	Nível Escolar	Tipos de Prova
1	Auxiliar Administrativo	Fundamental	Objetiva
2	Motorista	Fundamental	Objetiva e Prática
3	Operador de Máquinas	Fundamental	Objetiva e Prática
4	Agente Comunitário de Saúde	Médio	Objetiva
5	Agente de Fiscalização	Médio	Objetiva
6	Assistente Administrativo	Médio	Objetiva
7	Atendente de Farmácia	Médio	Objetiva
8	Auxiliar de Ensino	Médio	Objetiva
9	Interprete de Libras	Médio	Objetiva
10	Professor de Educação Infantil	Médio/Magistério	Objetiva e Títulos
11	Técnico de Enfermagem	Médio/Técnico	Objetiva
12	Técnico em Segurança do Trabalho	Médio/Técnico	Objetiva
13	Tesoureiro	Médio	Objetiva
14	Arquiteto	Superior	Objetiva
15	Contador	Superior	Objetiva
16	Enfermeiro	Superior	Objetiva
17	Médico Clínico Geral	Superior	Objetiva
18	Nutricionista	Superior	Objetiva
19	Procurador	Superior	Objetiva
20	Professor - Artes	Superior	Objetiva e Títulos
21	Professor - Ciências	Superior	Objetiva e Títulos
22	Professor - Educação Física	Superior	Objetiva e Títulos
23	Professor - Geografia	Superior	Objetiva e Títulos
24	Professor - História	Superior	Objetiva e Títulos
25	Professor - Inglês	Superior	Objetiva e Títulos
26	Professor - Matemática	Superior	Objetiva e Títulos
27	Professor - Português	Superior	Objetiva e Títulos

28	Professor - Séries Iniciais	Superior	Objetiva e Títulos
29	Professor AEE - Atendimento Educacional Especializado	Superior	Objetiva e Títulos

Método de Trabalho

Etapa A – Estudo de Viabilidade

Esta etapa de diagnóstico é realizada em conjunto com o cliente. Consiste na elaboração da minuta dos instrumentos que serão utilizados, como contrato, editais, cronogramas e definição de estratégia e critérios de seleção.

Etapa B – Concurso Público

Esta fase inclui desde a elaboração de edital, realização de inscrições, elaboração e aplicação de provas e análises, elaboração da lista de classificação e assessoria pós-evento aos inscritos e o Município de Ibirubá, com Assessoria Jurídica.

O recrutamento e seleção desta proposta condicionam a todos os candidatos a realização de provas objetivas de caráter competitivo, sendo eliminatório e classificatório.

A prova objetiva é elaborada por uma banca de especialistas para os cargos desta demanda de concurso público. Após a elaboração da prova, esta passa por uma revisão técnica e linguística. A coleta das questões elaboradas é realizada presencialmente pela Fundação La Salle, não utilizando, assim, nenhum envio de material sigiloso pela rede de computadores, a fim de manter o sigilo.

A prova objetiva é eliminatória e classificatória, composta por questões de múltipla escolha, com 05 (cinco) alternativas de resposta (A, B, C, D, E), sendo apenas uma considerada correta, com pontuação total de 100 pontos.

A avaliação objetiva é condicionada ao total de 40 (quarenta) questões. Segue abaixo a sugestão de distribuição de questões das provas objetivas:

Para todos os cargos:

- a) 10 (dez) questões de Conhecimentos Específicos;
- b) 10 (dez) questões de Língua Portuguesa;
- c) 10 (dez) questões de Legislação;
- d) 10 (dez) questões de Raciocínio Lógico.

As provas seletivas serão aplicadas sob a coordenação e execução da equipe técnica da Fundação La Salle Concursos.

Todas as provas objetivas serão corrigidas por meio de processamento eletrônico.

A etapa de provas de títulos, de caráter classificatório, será aplicada a todos os candidatos classificados aprovados na etapa de provas objetivas, para os cargos da área do magistério.

A etapa de provas práticas, de caráter eliminatório e classificatório, será aplicada para os cargos de Motorista e Operador de Máquinas, condicionada aos 30 (trinta) candidatos aprovados mais bem classificados na etapa de provas objetivas, por cargo.

As publicações pertinentes ao concurso público serão publicadas e disponibilizadas no site www.fundacaolasalle.org.br/concursos.

Etapa C – Plano de Trabalho

As etapas e as ações macro do processo, com seus respectivos responsáveis e o detalhamento das atividades, são apresentadas a seguir, tendo o prazo de execução de até 120 (cento e vinte) dias, a contar da publicação do Edital de Abertura.

DIAGNÓSTICO	
Ação	Responsável
Elaborar Edital	Fundação La Salle
Ratificar Juridicamente	Ibirubá
INSCRIÇÕES	
Ação	Responsável
Publicar extrato do Edital de Abertura em jornal de circulação na região	Ibirubá
Disponibilizar inscrição via web	Fundação La Salle
Receber e analisar os recursos de inscrições	Fundação La Salle
PROVAS OBJETIVAS, PRÁTICAS e de TÍTULOS	
Ação	Responsável
Elaborar conteúdos programáticos e formatar provas objetivas	Fundação La Salle
Disponibilizar infraestrutura de salas para aplicar as provas objetivas	Ibirubá
Recrutar e treinar fiscais das provas objetivas	Fundação La Salle
Disponibilizar infraestrutura, equipamentos, veículos e rh para a aplicação das provas práticas	Ibirubá
Organizar e avaliar as provas práticas	Fundação La Salle
Receber, analisar e pontuar documentos das provas de títulos	Fundação La Salle
Processar grades de respostas das provas seletivas e divulgar resultado individual no site	Fundação La Salle
Receber, analisar e responder recursos de contestações administrativas	Fundação La Salle
Publicar lista de classificação final de aprovados no site	Fundação La Salle
Elaborar Edital de Encerramento	Fundação La Salle
Publicar extrato do Edital de Encerramento em jornal de circulação na região	Ibirubá

Investimento Envolvido no Projeto

A Fundação La Salle se responsabiliza pela assessoria integral do concurso público e sua divulgação, incluindo a execução das ações conforme metodologia e plano de trabalho.

O Município de Ibirubá compromete-se a prestar as informações solicitadas, indicando sua representante com poderes decisórios para acompanhar o processo de seleção junto à Fundação La Salle. Do mesmo modo, deve comprometer-se com o cronograma, apoiar na divulgação e executar as ações previstas na metodologia.

A seguir apresentamos nossa proposta de execução do certame público, considerando para tal a concepção de proposta por valor **GLOBAL**:

A Fundação La Salle se dispõe a receber diretamente os valores provenientes do recolhimento das taxas de inscrições, conforme valor sugerido abaixo:

Valor da Taxa de Inscrição	Nível Escolar do Cargo
R\$ 60,00	Fundamental
R\$ 80,00	Médio / Técnico
R\$ 120,00	Superior

A Fundação La Salle estabelece o valor financeiro global de **R\$ 159.800,00 (cento e cinquenta e nove mil e oitocentos reais)**, valor este pago diretamente pelo Município de Ibirubá, descontado o valor da arrecadação das taxas de inscrições, em até 05 (cinco) dias úteis após a publicação do Edital de Encerramento do Concurso Público. Tal proposta condiciona ao atendimento de até 3.000 (três mil) candidatos inscritos homologados no concurso público. No caso de haver um número superior de candidatos inscritos será cobrada a importância financeira de **R\$ 29,90 (vinte e nove reais e noventa centavos)**, por candidato adicional.

Esta proposta tem validade de 60 (sessenta) dias, a contar desta data.

CONSIDERAÇÕES FINAIS

A proposta apresentada visa a estabelecer uma duradoura e sólida parceria junto ao Município de Ibirubá, atendendo a um processo extremamente importante para as melhorias constantes dos serviços prestados à comunidade.

Os serviços serão realizados de forma extremamente técnica, visando a estabelecer escalas e critérios necessários para determinar um concurso público eficaz às necessidades do Município de Ibirubá. A metodologia proposta permite a garantia da qualidade final no processo, com profissionais enquadrados corretamente e estimulados em suas funções para melhor atender a comunidade.

Nossa estrutura é composta por profissionais com grande experiência nas atribuições específicas necessárias a este processo. Assim, temos condições de atender a demanda apresentada e garantir segurança e transparência nos processos.

Cordialmente,



Lucinei Hanauer
Coordenador Geral
Fundação La Salle