



ESTADO DO RIO GRANDE DO SUL
PREFEITURA MUNICIPAL DE IRAÍ

Iraí. O Paraíso das Águas Termais.

EDITAL TOMADA DE PREÇOS Nº05/2022
PROCESSO LICITATÓRIO: Nº 58/2022
EXCLUSIVO ME E EPP

LICITAÇÃO TIPO: MENOR PREÇO GLOBAL

LOCAL: Setor de Licitações da Prefeitura Municipal de Iraí – RS, localizada na Rua Vazulmiro Dutra, 161.

SECRETARIA: OBRAS

DOTAÇÃO: 2022 – manutenção da iluminação publica
339039 – outros serviços de terceiros pj

O município de Iraí, pessoa jurídica de Direito Público Interno CNPJ nº 87.612.941/0001-64, estabelecida na Rua Vazulmiro Dutra, 161, na cidade de Iraí – RS, nos termos do art. 23, letra “b” da Lei Federal nº 8.666/93 e alterações posteriores e no que couber a Lei Complementar nº 123/06, torna público o Edital aos que vierem ou dele tomarem conhecimento que se encontra aberta a licitação na Modalidade de Tomada de Preços tipo Menor Preço GLOBAL, recebendo os envelopes de documentação e propostas até as 14:00 horas do dia **09 de maio de 2022**, nos seguintes termos:

Poderão participar as empresas do ramo pertinente ao objeto ora licitado, cadastradas no Município, ou que apresentarem toda documentação necessária para cadastro até o dia fixado neste Edital.

OBJETO:

Constitui objeto do presente Tomada de Preços: CONTRATAÇÃO DE UMA CONSULTORIA EM ENGENHARIA.

ITEM 01 - CONTRATAÇÃO DE SERVIÇOS DE CONSULTORIA DE ENGENHARIA PARA ELABORAÇÃO DE PROJETO DE ILUMINAÇÃO PÚBLICA, COM TECNOLOGIA LED, SERVIÇOS DE MEDIÇÃO E VERIFICAÇÃO – M&V, ALÉM DE SERVIÇOS DE APOIO TÉCNICO À FISCALIZAÇÃO, SUPERVISÃO E GERENCIAMENTO DE OBRA ESTABELECIDOS NO TERMO DE COOPERAÇÃO TÉCNICA CELEBRADO COM A ELETROBRÁS NO AMBITO DO PROCEL RELUZ. (TCT – PRF – 040/2022)

VALOR DE REFERÊNCIA MÁXIMO: R\$ 20.500,00



ESTADO DO RIO GRANDE DO SUL
PREFEITURA MUNICIPAL DE IRAÍ

Iraí. O Paraíso das Águas Termais.

Os produtos que contemplam item 01; formas de pagamento e cronograma conforme segue:

1. PRODUTOS

PRODUTOS		
Ref.	Produto	Formato
SERVIÇOS DE ENGENHARIA		
1.	Projeto Gráfico do Sistema de Iluminação Pública Existente: Conforme modelo anexo, cujo objetivo é representar a realidade "in loco" da área de abrangência do projeto antes da implementação da obra.	Pdf
2.	Arquivo Eletrônico de Cadastro do Projeto: Conforme modelo anexo, cujo arquivo digital será fornecido pela Contratante. O objetivo é atualizar e corrigir informações do Projeto Básico, além de subsidiar a realização de simulações luminotécnicas.	Xlsx
3.	Relatórios de Simulações Luminotécnicas: Conforme modelo anexo, com auxílio das informações do Arquivo Eletrônico de Cadastro do Projeto, cujo objetivo é estabelecer os parâmetros luminotécnicos mínimos do projeto. As simulações luminotécnicas deverão ser realizadas por meio do software Dialux Evo.	Pdf
4.	Projeto Gráfico de Recadastramento ("as built"): Conforme modelo anexo, cujo objetivo é representar a realidade "in loco" da área de abrangência do projeto após a implementação da obra.	Pdf
5.	Relatório de Acompanhamento de Projeto – RAP: Conforme modelo anexo, cujo objetivo é relatar as principais intercorrências ocorridas ao longo do período de execução da obra.	Pdf



PRODUTOS		
Ref.	Produto	Formato
SERVIÇOS DE MEDIÇÃO E VERIFICAÇÃO – M&V		
6.	Plano de Medição e Verificação - M&V: Conforme modelo anexo, cujo objetivo é estabelecer estratégias adequadas de M&V em sistemas de iluminação pública, definir critérios estatísticos para definição de amostras de equipamentos e determinar variáveis de verificação e controle junto aos itens selecionados. O propósito desta atividade é aprimorar o cálculo de economia de energia e redução de demanda com base nos resultados obtidos nas medições.	Pdf
7.	Relatório de Linha de Base - M&V: Conforme modelo anexo, cujo objetivo é estabelecer a Linha de Base Inicial do projeto . Para isso, o arranjo do sistema de iluminação pública existente com tecnologia convencional será confrontado com a NBR-5101, frisa-se: por meio de simulações luminotécnicas em razão das depreciações dos equipamentos ao longo dos anos de uso. O propósito é descobrir se o arranjo do sistema de IP existente, quando novo, se encontrava: superdimensionado, subdimensionado ou compatível com a respectiva norma, frisa-se: antes da efficientização com a tecnologia LED.	Pdf / Word
8.	Relatório Final de Medição e Verificação – M&V: O objetivo é estabelecer a Linha de Base Ajustada do Projeto , por meio da incorporação dos resultados obtidos nas medições elétricas, em bancada de testes, das amostras selecionadas junto à Linha de Base Inicial do Projeto, além de consolidar os Resultados de Economia de Energia Elétrica e Redução de Demanda , advinda das ações de eficiência energética.	Pdf / Word



ESTADO DO RIO GRANDE DO SUL
PREFEITURA MUNICIPAL DE IRAÍ

Iraí. O Paraíso das Águas Termais.

2. FORMA DE PAGAMENTO

DESCRIÇÃO			PROD.
Serviços de Engenharia	Participação no custo unitário e total (%)		*
Projeto Gráfico do Sistema de Iluminação Pública Existente	10%	60%	1
Arquivo Eletrônico de Cadastro do Projeto	10%		2
Relatórios de Simulações Luminotécnicas	10%		3
Projeto Gráfico de Recadastramento ("as built")	10%		4
Relatório de Acompanhamento de Projeto – RAP	20%		5
Serviços de medição e verificação – M&V	Participação no custo unitário e total (%)		*
Plano de Medição e Verificação - M&V	5%	40%	6
Relatório de Linha de Base - M&V	15%		7
Relatório Final de Medição e Verificação – M&V	20%		8
TOTAL:	100%	100%	



ESTADO DO RIO GRANDE DO SUL
PREFEITURA MUNICIPAL DE IRAÍ

Iraí. O Paraíso das Águas Termais.

3. CRONOGRAMA

Item	Descrição	Escala do cronograma em meses: total 12 meses											
		1	2	3	4	5	6	7	8	9	10	11	12
1	Produto 1												
2	Produto 2												
3	Produto 3												
4	Produto 4												
5	Produto 5												
6	Produto 6												
7	Produto 7												
8	Produto 8												

A licitante vencedora deverá iniciar os serviços a partir da emissão da ORDEM DE INÍCIO.

DO CADASTRAMENTO:

Poderão apresentar propostas à licitação, as empresas interessadas e devidamente cadastradas ou que atenderem a todas as condições exigidas para cadastramento até o dia **04 DE MAIO DE 2022**, nos termos do artigo 22 da lei 8.666/93.

DAS CONDIÇÕES DE PARTICIPAÇÃO NA LICITAÇÃO E DA FORMA DE APRESENTAÇÃO DOS ENVELOPES:

As empresas interessadas em participarem da licitação, deverão apresentar até o horário, dia e no local indicados neste Edital, suas documentações e propostas de preço em 2 (dois) envelopes distintos, fechados contendo, obrigatoriamente, em suas partes frontais externas, os seguintes dizeres:



ESTADO DO RIO GRANDE DO SUL
PREFEITURA MUNICIPAL DE IRAÍ

Iraí. O Paraíso das Águas Termais.

Envelope nº 01 – DOCUMENTAÇÃO:
AO MUNICÍPIO DE IRAÍ/RS TOMADA DE PREÇO Nº 05/2022
ENVELOPE 01- DOCUMENTAÇÃO
PROPONENTE: NOME COMPLETO DA EMPRESA

Envelope nº 02 – PROPOSTA:
AO MUNICÍPIO DE IRAÍ/RS TOMADA DE PREÇO Nº 05/2022
ENVELOPE Nº 02 – PROPOSTA
PROPONENTE: (NOME COMPLETO DA EMPRESA)

DO ENVELOPE 01 – DOCUMENTAÇÃO
Deverá conter os seguintes documentos:

3.2.1 HABILITAÇÃO JURÍDICA:

Certificado de Registro Cadastral (válido) fornecido por este Município;
Registro comercial, em caso de empresa individual;

Ato constitutivo, estatuto ou contrato social em vigor, devidamente registrado, em se tratando de sociedades comerciais e, no caso de sociedades por ações, acompanhadas de documentos de eleição de seus administradores;

Decreto de autorização, em se tratando de empresa ou sociedade estrangeira em funcionamento no País, e ato de registro ou autorização para o funcionamento, expedida pelo órgão competente, quando a atividade assim exigir.

Cédula de identidade dos diretores;

3.2.2 REGULARIDADE FISCAL

Prova de regularidade com a fazenda Nacional (negativa expedida pela Procuradoria Geral da Fazenda Nacional e Negativa expedida pela Secretaria da Receita Federal), Fazenda Estadual e Municipal, sendo a última do domicílio ou sede da licitante;

Prova da inscrição no caderno de Contribuinte estadual ou municipal, se houver relativo ao domicílio ou sede do licitante, pertinente ao seu ramo de atividade e compatível com o objeto contratual;

Prova de inscrição no Cadastro Nacional de Pessoas Jurídicas (CNPJ), compatível com o objeto de licitação;

Prova de regularidade com o FGTS

Certidão Negativa de Débitos Trabalhistas – CNDT



ESTADO DO RIO GRANDE DO SUL
PREFEITURA MUNICIPAL DE IRAÍ

Iraí. O Paraíso das Águas Termais.

3.2.3 DA QUALIFICAÇÃO ECONOMICA FINANCEIRA:

- a) Certidão negativa da matéria falimentar, concordatária, recuperação judicial e extrajudicial expedida pelo distribuidor da sede do licitante, com data não superior a 60 (sessenta) dias, contados da data de emissão da mesma;
- b) Balanço patrimonial e demonstrações contábeis do último exercício, já exigíveis e apresentadas na forma da lei, acompanhado do termo de abertura e encerramento devidamente registrados na junta comercial, que comprovem a boa situação financeira.

OBS: É vedada a substituição de balanço por balancetes ou balanços provisórios, podendo ser atualizados por índices oficiais quando encerrados a mais de 3 (três) meses da data de apresentação das propostas.

Obs: * O patrimônio Líquido deverá ser igual ou superior a 10% (dez por cento) do valor orçado pelo município para execução da obra, conforme art. 31 §2º da Lei 8.666/93.

Observação: considera-se compatível o objeto cuja complexidade tecnológica e operacional equivalente ou superior seja similar ao objeto licitado e sua execução guarde proporcionalidade entre a área executada e o período utilizado para tanto.

3.2.4 QUALIFICAÇÃO TÉCNICA:

Registro ou inscrição na entidade profissional competente

Registro ou inscrição no Conselho Regional de Engenharia e Agronomia – CREA e/ou no CAU (Conselho de Arquitetura e Urbanismo), com jurisdição sobre o estado em que for sediado o LICITANTE, com validade na data da apresentação da documentação, na qual deverá constar no mínimo:

Denominação comercial/razão social;

Número e data do registro no CREA e/ou no CAU;

Objeto social constando a atribuição para a atividade inerente a esta contratação;

Responsáveis técnicos registrados.

3.2.5 Comprovação de Capacidade Técnico-operacional

O LICITANTE deverá apresentar Atestado(s) emitido(s), frisa-se: em nome do LICITANTE ou em nome do RESPONSÁVEL TÉCNICO do LICITANTE, cujo respectivo profissional deverá constar no Registro ou inscrição emitido pela entidade profissional competente como responsável técnico da empresa, por pessoa(s) jurídica(s) de direito público ou privado que comprove ter executado serviço com características semelhantes, limitadas estas exclusivamente às parcelas de maior relevância e valor significativo do objeto da licitação, a saber: execução de, no mínimo, um dos serviços a seguir:

Elaboração de projeto de iluminação pública;

Dimensionamento de redes de distribuição de energia elétrica, cuja objetivo seja a interligação de luminárias de iluminação pública;

Implantação, execução, expansão, operação e/ou manutenção de instalações de iluminação pública;



ESTADO DO RIO GRANDE DO SUL
PREFEITURA MUNICIPAL DE IRAÍ

Iraí. O Paraíso das Águas Termais.

Em todos os casos aceita-se a tecnologia convencional e/ou LED.

Cabe esclarecer que atestados que tenham como objetivo comprovar a Capacidade Técnico-operacional do LICITANTE, ou seja, da empresa, estão dispensados da exigência de registro ou averbação junto aos órgãos de classe competente, uma vez que a legislação veda a emissão de Certidão de Acervo Técnico (CAT) em nome de pessoa jurídica.

Poderão ser apresentados Atestados de projetos/serviços/obras diferentes para contemplar o requisito solicitado acima.

Não serão admitidos Atestados de Capacidade Técnica de serviços em execução.

3.2.5.1 Comprovação de Capacidade Técnico-profissional

O LICITANTE deverá comprovar que possui, na data limite prevista para entrega da Proposta, engenheiro e/ou arquiteto detentor de Certidão de Acervo Técnico – CAT, emitida pelo CREA e/ou CAU, que comprove ter executado serviço com características semelhantes, limitadas estas exclusivamente às parcelas de maior relevância e valor significativo do objeto da licitação, a saber:

Instalações de Iluminação Pública

O atestado em nome do profissional deverá abranger um ou mais dos serviços a seguir:

Elaboração de projeto luminotécnico de iluminação pública, dimensionamento de redes de distribuição visando a interligação de luminárias de iluminação pública, implantação, execução, expansão, operação e/ou manutenção de instalações de iluminação pública, frisa-se: com tecnologia convencional e/ou LED;

Medições de grandezas elétricas e luminotécnicas

O atestado em nome do profissional deverá abranger os serviços a seguir:

Realização de serviços que demandem instalação e programação de instrumentos para medições de grandezas elétricas e luminotécnicas, cujo objetivo seja o de promover: diagnóstico, levantamento e/ou coleta, em um período pré-determinado, de grandezas elétricas e luminotécnicas em sistemas de qualquer tipologia, classe de consumo ou uso final;

O atestado apresentado deverá conter as informações básicas descritas abaixo:

Nome do contratado e do Contratante;

Identificação do objeto do contrato (tipo ou natureza do serviço);

Serviços executados (descrição e quantidades).

Para fins de comprovação da Capacitação Técnico-profissional poderão ser apresentados quantos atestados forem necessários para atender ao Edital.

O engenheiro/arquiteto que atenda as condições aqui estabelecidas deverá ser o responsável técnico pela execução dos serviços ora licitados.

A comprovação acima referida deverá ser efetuada por meio de cópia:

Do contrato de trabalho constante na carteira de trabalho e previdência social (CTPS) firmado entre a empresa LICITANTE e o PROFISSIONAL; ou Da Ficha de Registro do Empregado; ou



ESTADO DO RIO GRANDE DO SUL
PREFEITURA MUNICIPAL DE IRAÍ

Iraí. O Paraíso das Águas Termais.

Do Contrato de Prestação de Serviços regido pela legislação civil vigente. No caso desse profissional ser sócio ou ocupar cargo de direção da Empresa, tal comprovação deverá ser efetuada por meio de cópia do Contrato Social ou da ata que comprove a sua eleição para o cargo, devidamente registrado(a) na Junta Comercial ou no Registro Civil de Pessoas Jurídicas, conforme o caso; ou Declaração de Contratação Futura do profissional detentor da certidão apresentada, desde que acompanhada de declaração de anuência do profissional.

O profissional indicado para fins de comprovação da citada Capacitação Técnico-profissional deverá participar da execução do objeto desta licitação, admitindo-se sua substituição quando da execução por profissional de experiência técnico-profissional equivalente ou superior, devidamente comprovada, desde que aprovada pela CONTRATANTE.

3.2.6.DECLARAÇÕES

- a) DECLARAÇÃO assinada pelo contador da empresa de que se enquadra em um dos dois regimes, acompanhada da Certidão de Regularidade.
- b) DECLARAÇÃO da empresa afirmando que está devidamente habilitada e registrada para execução do objeto do edital.
- c) Declaração de Inexistência de fatos impeditivos à participação no certame;
- d) Declaração emitida pela empresa, atestando que não possui em seu quadro societário servidor público da ativa ou empregado de empresa pública ou de sociedade de economia mista.

A empresa que pretende se utilizar dos benefícios previstos nos artigos 42 a 45 da Lei complementar 123/2006, deverão apresentar, no envelope de habilitação, declaração firmada por contador, de que se enquadra como microempresa ou empresa de pequeno porte, além de todos os documentos previstos neste Edital;

As cooperativas que tenham auferido no ano calendário anterior, receita bruta até o limite de 4.800.000,00 (quatro milhões e oitocentos mil reais), gozarão do benefício previsto nos artigos 42 a 45 da Lei complementar 123/2006, conforme o disposto no art. 34, da Lei 11.488/2007, desde que também apresenta no envelope de habilitação, declaração firmada por contador, de que se enquadram no limite de receita auferida acima, além de todos os documentos previstos no item 3.2. Deste Edital.

A microempresa e a empresa de pequeno porte, bem como a cooperativa que atender ao item 3.3.1, que possuir restrição em qualquer dos documentos de regularidade fiscal, previstos no item 3.1 deste edital, terá sua habilitação condicionada a apresentação de nova documentação, que comprove a sua regularidade em dois dias úteis, a contar da data que for declarada como vencedora do certame.

I – Entende-se por restrição:

Certidão negativa de qualquer esfera ou documento que comprove débito;



ESTADO DO RIO GRANDE DO SUL
PREFEITURA MUNICIPAL DE IRAÍ

Iraí. O Paraíso das Águas Termais.

Informação fiscal do contribuinte em débito (Receita Federal)

Consulta de Regularidade das Contribuições Previdenciárias em Débito.

O benefício de que trata o item anterior não eximirá a microempresa, a empresa de pequeno porte e a cooperativa, da apresentação de todos os documentos, ainda que apresentem alguma restrição.

3.3.4. O prazo de que trata o item 3.3.2 poderá ser prorrogada uma única vez, por igual período, a critério da Administração, desde que seja requerido pelo interessado, de forma motivada e durante o transcurso do respectivo prazo.

DO ENVELOPE 02 – DA PROPOSTA

Deverá ser apresentado no envelope nº 02 o seguinte:

A proposta, cujo prazo de validade é fixado pela Administração em 60 (sessenta) dias, poderá ser preenchida em folha timbrada própria da Empresa.

A proposta deverá conter o preço unitário líquido, indicado em moeda nacional, onde deverão estar incluídas quaisquer vantagens, abatimentos, impostos, taxas e contribuições sociais, obrigações trabalhistas, previdenciárias, fiscais e comerciais, que eventualmente incidam sobre a operação ou, ainda, despesas com transporte ou terceiros, que correrão por conta da licitante vencedora;

Observação 1: Serão considerados, para fins de julgamento, os valores constantes no preço unitário, no máximo, DUAS CASAS decimais após a vírgula, sendo desprezadas as demais, se houver, também em eventual contratação.

Serão desclassificadas as propostas com valores acima da referência, de acordo com projeto técnico.

Observação 01: Quaisquer inserções na proposta que visem modificar, extinguir ou criar direitos, sem previsão no edital, serão tidas como inexistentes, aproveitando-se a proposta no que não for conflitante com o instrumento convocatório.

DO JULGAMENTO:

6.1. O Julgamento será realizado pela CPL, levando em consideração o Menor Preço Global, sendo desclassificadas as propostas que não estiverem de acordo com este método.

Esta licitação será processada e julgada com a observância do previsto nos arts. 43 e 44, seus incisos e parágrafos, da Lei Federal nº8.666/93 e alterações posteriores.

No caso de empate, proceder-se-á na forma do art. 45, § 2º da Lei 8.666/93 e item 15 deste edital.

6.2 Serão desclassificadas as propostas que:

divirjam dos termos deste Edital, bem como as que forem omissas em pontos

essenciais, de modo a ensejar dúvidas, ou que se oponham a qualquer dispositivo legal vigente;



ESTADO DO RIO GRANDE DO SUL
PREFEITURA MUNICIPAL DE IRAÍ

Iraí. O Paraíso das Águas Termais.

que não atendam às exigências do ato convocatório desta licitação;
com valor superior ao preço orçado, ou com preços manifestamente inexequíveis;
6.3. Em caso de empate entre duas ou mais propostas, após obedecido o disposto no § 2º do artigo 3 da Lei 8.666/93, será utilizado o sorteio, em ato público, com a convocação prévia de todos os licitantes, nos termos do § 2º, do artigo 45. Podendo o sorteio ser na mesma sessão.

DOS RECURSOS:

7.1. Em todas as fases da presente Licitação serão observadas as normas previstas nos incisos, alíneas e parágrafos do artigo 109 da Lei nº 8.666/93, de 21 de junho de 1993, com suas alterações.

DOS PRAZOS:

8.1. A execução do objeto desta licitação, deverá ser efetivada no prazo do cronograma, durante a vigência do Programa Procel Reluz.

DA RESPONSABILIDADE E OBRIGAÇÃO

9.1 Executar o contrato conformidade com o Termo de Referência anexo deste Edital.

9.2 Seguir todas as exigências do Programa Procel Reluz

DA FISCALIZAÇÃO:

10.1 A fiscalização do contrato decorrente da presente licitação estará a cargo do Setor de Engenharia deste Município;

10.2 A fiscalização exercerá rigoroso controle em relação às quantidades e qualidades dos materiais/serviços.

DAS MEDIÇÕES

11.1. As medições estarão vinculadas ao cronograma físico-financeiro.

11.2 A responsabilidade das medições e do Engenheiro Civil do Município.

11.3. A cada alteração contratual, por acréscimo ou diminuição do objeto, valor ou prazo do contrato, será acordado novo cronograma para as obras e serviços a se realizarem, com prevalência do interesse do órgão ou entidade promotora da licitação.

DOS PAGAMENTOS

12.1 Os pagamentos serão efetuados conforme medições realizadas pelo Setor de Engenharia do Município, e em seguida pagos com recursos da Contrapartida Municipal Referente ao Programa Procel Reluz e mediante



ESTADO DO RIO GRANDE DO SUL
PREFEITURA MUNICIPAL DE IRAÍ

Iraí. O Paraíso das Águas Termais.

apresentação de Nota Fiscal devidamente assinada.

Nenhum pagamento isentará a contratada da responsabilidade pelos serviços/materiais ou implicará em sua aceitação.

DAS PENALIDADES

13.1 Será aplicada multa de 5% (cinco por cento) do valor total da proposta às licitantes que derem causa a tumultos durante a sessão pública de licitação ou ao retardamento dos trabalhos em razão de comportamento inadequado de seus representantes;

A penalidade de multa será aplicada ainda nas seguintes hipóteses e percentuais:

Por atraso na entrega da obra: 0,5% (meio por cento) por dia de atraso, incidente sobre o valor da quantidade entregue fora do prazo, até o limite de 15 (quinze) dias corridos. Do 16º dia em diante poderá ser considerada inexecução do contrato;

Pela inexecução total ou parcial do contrato a Administração poderá, garantida a prévia defesa, aplicar as seguintes penas de natureza civil (cláusula penal), compensatórias das perdas e danos sofridos pela Administração, conforme art. 408 e seguintes, do Código Civil e Administrativa, nos moldes do art. 87, da Lei nº 8.666/93:

multa de 10% (dez por cento) sobre o valor atualizado do contrato pela inexecução parcial do mesmo;

multa de 15% (quinze por cento) sobre o valor atualizado do contrato pela inexecução total do mesmo, podendo ser cumulada com a suspensão temporária de participação em licitação e impedimento de contratar com a Administração, por prazo não superior a 02 (dois) anos;

suspensão temporária de participação em licitação e impedimento de contratar com a Administração, por prazo não superior a 02 (dois) anos.

O prazo para pagamento das multas será de até 05 (cinco) dias úteis a contar da intimação da empresa apenada, a critério da Administração Municipal e sendo possível, o valor devido será descontado da importância que a empresa tenha a receber. Não havendo pagamento, o valor será inscrito como dívida ativa, sujeitando a devedora a processo executivo;

Os serviços/materiais deverão seguir RIGOROSAMENTE as especificações do presente edital e deverão ser de boa qualidade sob pena de devolução.

São aplicáveis à presente licitação, inclusive, as Sanções Administrativas estabelecidas nos arts. 86 a 88 e sanções penais estabelecidas nos arts. 89 a 99 da Lei Federal nº 8.666/93, bem como as disposições do Código de Defesa do Consumidor.

A recusa injustificada do adjudicatário em assinar o contrato dentro do prazo estabelecido pela Administração, caracteriza o descumprimento total da obrigação assumida, sujeitando-o à penalidade de multa de 10% (dez por cento) do valor total da proposta.



ESTADO DO RIO GRANDE DO SUL
PREFEITURA MUNICIPAL DE IRAÍ

Iraí. O Paraíso das Águas Termais.

DA RESCISÃO:

14.1. O contrato será rescindido de pleno direito, independente de notificação ou interpelação judicial ou extrajudicial, sem qualquer espécie de indenização a CONTRATADA, nos casos de:

Falência ou liquidação da CONTRATADA;

Incorporação, fusão ou cisão da CONTRATADA que venha a prejudicar a execução do contrato;

Transferência a outrem, no todo ou em parte as obrigações decorrentes do contrato sem a autorização do Município;

Manifesta irresponsabilidade por parte da CONTRATADA de cumprir com as obrigações assumidas;

Procedimentos irregulares da CONTRATADA, que venha causar transtornos ou prejuízos para o Município e/ou terceiros;

A rescisão do contrato unilateralmente pelo Município acarretará as seguintes consequências, sem prejuízo de outras de caráter civil ou criminal, se necessárias:

Assunção imediata do objeto do contrato, por ato próprio do Município, mediante a lavratura de termo circunstanciado;

Responsabilização da CONTRATADA por prejuízos causados ao Município;

CRITÉRIO DE DESEMPATE

15.1 Como critério de desempate, será assegurada preferência de contratação para as microempresas, as empresas de pequeno porte e as cooperativas que atenderem ao disposto neste edital.

15.2 Entende-se como empate aquelas situações em que as propostas apresentadas pela microempresa e pela empresa de pequeno porte, bem como pela cooperativa, sejam iguais ou superiores em até 10% (dez por cento) à proposta de menor valor.

15.3 A situação de empate somente será verificada após ultrapassada a fase recursal da proposta, seja pelo decurso do prazo sem interposição de recurso, ou pelo julgamento definitivo do recurso interposto.

15.4 Ocorrendo o empate, na forma do item anterior, proceder-se-á da seguinte forma:

A microempresa, a empresa de pequeno porte ou a cooperativa, detentora da proposta de menor valor, poderá apresentar, no prazo de 01(um) dia, nova proposta, por escrito, inferior àquela considerada, até então, de menor preço, situação em que será declarada vencedora do certame.

Se a microempresa, a empresa de pequeno porte ou a cooperativa, convocada na forma da alínea anterior, não apresentar nova proposta, inferior à de menor preço, será facultada, pela ordem de classificação, às demais microempresas, a empresa de pequeno porte ou a cooperativa remanescente, que se enquadrarem na hipótese deste edital, a apresentação de nova proposta, no prazo e na forma prevista na alínea "a" deste item.

Se houver duas ou mais microempresas e/ou empresas de pequeno porte e/ou cooperativa com propostas iguais,



ESTADO DO RIO GRANDE DO SUL
PREFEITURA MUNICIPAL DE IRAÍ

Iraí. O Paraíso das Águas Termais.

será realizado sorteio para estabelecer a ordem em que serão convocadas para a apresentação de nova proposta, na forma das alíneas anteriores.

Se nenhuma microempresa, empresa de pequeno porte ou cooperativa, satisfizer as exigências do item de microempresa/epp deste Edital, será declarado vencedor do certame o licitante detentor da proposta originariamente de menor valor.

O disposto nos itens 15.1 a 15.3, deste edital, não se aplica às hipóteses em que a proposta de menor valor inicial tiver sido apresentada por microempresa, empresa de pequeno porte ou cooperativa (que satisfaça as exigências do item 4.3.1 deste edital).

As demais hipóteses de empate terão como critério de desempate o sorteio, em ato público, com a convocação prévia de todos os licitantes.

DA HOMOLOGAÇÃO DO OBJETO

16.1. Concluído os trabalhos de julgamento e classificação das propostas de preços apresentadas e obedecidos todos os prazos legais de recursos, contra o ato de julgamento/classificação das propostas a licitação será homologada pela autoridade superior competente.

DAS DISPOSIÇÕES GERAIS E FINAIS:

17.1 Quaisquer informações ou dúvidas de ordem técnica, bem como aquelas decorrentes de interpretação do edital, deverão ser solicitadas, ao Município de Iraí, setor de licitações, sito na Vazulmiro Dutra, nº 161, pelo telefone (55) 3745- 1288.

O Município se reserva o direito de, a qualquer tempo e a seu exclusivo critério, por despacho motivado, adiar ou revogar a presente Licitação, sem que isto constitua motivo para que as empresas participantes pleiteiem qualquer tipo de indenização.

A inabilitação do licitante em qualquer das fases do procedimento Licitatório importa preclusão do seu direito de participar das fases subsequentes;

A apresentação dos envelopes por parte do licitante interessado implica a total concordância com as condições do Edital de licitação;

Para agilização dos trabalhos, solicita-se que as licitantes façam constar na documentação o seu endereço, e-mail e os números de fax e telefone;

A proponente que vier a ser contratada ficará obrigada a aceitar, nas mesmas condições contratuais, os acréscimos ou supressões que se fizerem necessários, por conveniência da Administração, dentro do limite permitido pelo artigo 65, § 1º, da Lei

nº 8.666-93, sobre o valor inicial contratado;



ESTADO DO RIO GRANDE DO SUL
PREFEITURA MUNICIPAL DE IRAÍ

Iraí. O Paraíso das Águas Termais.

17.7 Após a apresentação da proposta, não caberá desistência, salvo por motivo justo decorrente de fato superveniente e aceito pelo presidente da CPL;

17.8. A Administração poderá revogar a licitação por razões de interesse público, devendo anulá-la por ilegalidade, em despacho fundamentado, sem a obrigação de indenizar (art. 49 da Lei Federal nº 8.666-93);

- Os casos omissos, bem como as dúvidas suscitadas, serão resolvidos pela CPL, que se valerá dos dispositivos legais regedores da matéria;

Do contrato a ser assinado com o vencedor da presente licitação, constarão das cláusulas necessárias previstas no artigo 55 e a possibilidade de rescisão do contrato, na forma determinada nos artigos 77 a 79 de Lei Federal 8.666/93;

No caso de microempresa, empresa de pequeno porte ou cooperativa, os representantes legais deverão se fazer presentes para se utilizar dos benefícios previstos na Lei Complementar Nº123/2006.

O material estará disponível no site: www.iraí.rs.gov.br.

Prefeitura Municipal de Iraí, 19 de abril de 2022.

ANTONIO VILSON BERNARDI
Prefeito Municipal

Clovis José Magnabosco Filho Assessor Jurídico – OAB – 35.297



ESTADO DO RIO GRANDE DO SUL
PREFEITURA MUNICIPAL DE IRAÍ

Iraí. O Paraíso das Águas Termais.

TERMO DE RENÚNCIA
(Modelo)

A Empresa abaixo assinada participante do Edital de Tomada de Preços nº 05 / 2022, por seu representante credenciado abaixo assinado para o ato da licitação perante o órgão, declara, na forma e sob as penas da Lei Federal nº 8.666/93 e suas alterações, obrigando a Empresa que representa que não pretende recorrer da decisão da Comissão Permanente de Licitações, que julgou os documentos de habilitação preliminar, renunciando assim, expressamente, ao direito de recurso e ao prazo respectivo, e concordando, em consequência, com o curso do procedimento da licitação, passando-se a abertura do envelope da proposta da licitante habilitada.

Em // .

Firma: Endereço: CNPJ:



ESTADO DO RIO GRANDE DO SUL
PREFEITURA MUNICIPAL DE IRAÍ

Iraí. O Paraíso das Águas Termais.

DECLARAÇÃO (modelo)

..... inscrito no CNPJ nº.....por intermédio de seu representante legal....., portador da carteira de identidade nº do CPF nº.....DECLARA, para fins do dispositivo do inciso V do artigo 27 da Lei Federal nº 8.666 de 21 de junho de 1993, acrescido pela Lei Federal nº 9.854, de 27 de outubro de 1999, que não emprega menor de dezoito anos em trabalho noturno, perigoso ou insalubre e não emprega menor de dezesseis anos.

Ressalva: emprega menor, a partir de quatorze anos, na condição de aprendiz ()

Em /
/ .

Representante Legal

(Observação: em caso afirmativo, assinalar a ressalva acima)



**Termo de Referência ANEXO
EDITAL TOMADA DE PREÇOS Nº
05/2022**

Página
18/123

MINUTA DE CONTRATO

CONTRATO ADMINISTRATIVO Nº /2022; TOMADA DE PREÇO Nº 05/2022;

O MUNICÍPIO DE IRAÍ, pessoa jurídica de direito público, com sede administrativa na Rua Vazulmiro Dutra, 161, inscrita no CNPJ/ sob n.º 876.129.41/0001-64, neste ato representado por seu Prefeito Municipal ANTONIO VILSON BERNARDI, doravante denominado MUNICÍPIO CONTRATANTE e, pessoa jurídica de direito privado, com sede em....., no ,..... inscrita no CNPJ/MF sob n.º , neste ato representado por seu representante Sr., brasileiro, inscrito no CPF/MF sob n.º....., doravante denominado CONTRATADA, as partes acima qualificadas celebram, entre si, por este instrumento de contrato, mediante as seguintes cláusulas e condições que seguem:

CLAUSULA PRIMEIRA: DA REGÊNCIA:

O presente contrato trata-se de um contrato administrativo e rege-se, pelas normas da lei 8.666/93, tem base na licitação modalidade Tomada de Preços 05/2022, processo nº

CLAUSULA SEGUNDA: DO OBJETO

CONTRATAÇÃO DE UMA CONSULTORIA EM ENGENHARIA.

ITEM 01 - CONTRATAÇÃO DE SERVIÇOS DE CONSULTORIA DE ENGENHARIA PARA ELABORAÇÃO DE PROJETO DE ILUMINAÇÃO PÚBLICA, COM TECNOLOGIA LED, SERVIÇOS DE MEDIÇÃO E VERIFICAÇÃO – M&V, ALÉM DE SERVIÇOS DE APOIO TÉCNICO À FISCALIZAÇÃO, SUPERVISÃO E GERENCIAMENTO DE OBRA ESTABELECIDOS NO TERMO DE COOPERAÇÃO TÉCNICA CELEBRADO COM A ELETROBRÁS NO AMBITO DO PROCEL RELUZ. (TCT – PRF – 040/2022)

CLÁUSULA TERCEIRA: DO PRAZO

A execução do objeto desta licitação deverá ser efetivada no prazo da vigência do Programa Procel Reluz.

CLÁUSULA QUARTA: DO PREÇO E CONDIÇÕES DE PAGAMENTO

A contratante pagará a contratada o valor de R\$.....().

Classificação: Pública



Termo de Referência ANEXO EDITAL TOMADA DE PREÇOS Nº 05/2022

Página
19/123

Os pagamentos serão efetuados com liberação dos recursos da Contrapartida Municipal referente ao Programa Procel Reluz. E também de acordo com laudo de medição, emitido pelo Setor de Engenharia do Município e mediante apresentação de Nota Fiscal devidamente assinada. Nenhum pagamento isentará a contratada da responsabilidade dos serviços/materiais ou implicará em sua aceitação.

CLAUSULA QUINTA: DAS PENALIDADES

Pela inexecução total ou parcial do contrato a administração poderá, garantida a prévia defesa, aplicar as seguintes penas de natureza civil (clausula penal) compensatória das perdas e danos sofridos pela administração, conforme artigo 408 e SS, do código civil, administrativa nos moldes do art. 87, da lei 8.666/93:

São aplicáveis ao presente contrato, inclusive, as sanções administrativas estabelecidas nos artigos 86 a 88 e sanções penais estabelecidas nos artigos 89 a 99 da lei federal nº 8.666/93, bem como as disposições do Código de Defesa do Consumidor.

Deixar de apresentar a documentação exigida no certame: suspensão do direito de licitar e contratar com a Administração pelo prazo de dois anos e multa de 10% do valor da licitação.

Deixar de manter a proposta (recusa injustificada para contratar): suspensão do direito de licitar e contratar com a Administração pelo prazo de 5 anos e multa de 10% sobre o valor da licitação.

Executar o contrato com irregularidade, passíveis de correção durante a execução e sem prejuízo ao resultado: Advertência.

Executar o contrato com atraso injustificado, até o limite de 03 dias, após os quais será considerado como inexecução contratual: multa diária de 0,5% sobre o valor atualizado do contrato.

Inexecução parcial do contrato: suspensão do direito de licitar e contratar com a administração pelo prazo de três anos e multa de 8% sobre o valor correspondente ao montante não adimplido do contrato.

Inexecução total do contrato: suspensão do direito de licitar e contratar com a administração pelo prazo de 5 anos e multa de 10% sobre o valor atualizado do contrato.

Causar prejuízo material resultante diretamente de execução contratual: declaração de inidoneidade cumulada com a suspensão do direito de licitar e contratar com a administração pública pelo prazo de cinco anos e multa de 10% sobre o valor atualizado do contrato.

A penalidade da multa será aplicada nas seguintes hipóteses e percentuais:

I – Por atraso na entrega do material: 0,5% (meio por cento) por dia de atraso, incidente sobre o valor de quantidade entregue fora do prazo, até o limite de 15 dias corridos.

O prazo para pagamento das multas será de até 05 (cinco) dias úteis a contar da intimação da empresa apenada. À critério da Administração Municipal e sendo possível, o valor devido será descontado da importância que a empresa tenha a receber. Não havendo pagamento, o valor será inscrito como dívida ativa, sujeitando a devedora a processo executivo.

A recusa injustificada do adjudicatário em assinar o contrato dentro do prazo estabelecido pela administração caracteriza o descumprimento total

Classificação: Pública



**Termo de Referência ANEXO
EDITAL TOMADA DE PREÇOS Nº
05/2022**

Página
20/123

da obrigação assumida, sujeitando-o a penalidade de multa de 10% (dez por cento) do valor total da proposta.

Os materiais/ serviços deverão seguir rigorosamente as especificações do presente edital e seus anexos e deverão ser de boa qualidade sob pena de devolução.

Nenhum pagamento será efetuado pela administração enquanto pendente de liquidação qualquer obrigação financeira que for imposta ao fornecedor em virtude de penalidade ou inadimplência contratual.

As penalidades serão registradas no cadastro da contratada, quando for o caso.

O presente contrato é regido em todos os seus termos pela lei 8.666/93 e alterações posteriores, a qual terá sua responsabilidade, também nos casos omissos.

CLÁUSULA SEXTA: DAS RESPONSABILIDADES E OBRIGAÇÕES

O MUNICIPIO CONTRATANTE não responderá por quaisquer ônus, direitos e obrigações vinculadas a legislação tributária, trabalhista ou previdenciária, decorrentes da execução do presente contrato, cujo cumprimento e responsabilidade caberão exclusivamente ao Contratado.

A contratada declara aceitar, integralmente, todos os métodos e processos de fiscalização, verificação e controle a serem adotados pelo Município Contratante.

A contratada declara ter pleno conhecimento do local onde se executará o objeto do contrato, e de suas condições pelo que reconhece ser perfeitamente viável o cumprimento integral e pontual das obrigações assumidas.

A contratada se obriga:

- Executar o contrato conforme Termo de Referência
- Seguir todas as recomendações do Programa Procel Reluz

CLAUSULA SÉTIMA – DAS MEDIÇÕES

As medições estarão vinculadas ao cronograma físico financeiro.

A responsabilidade das medições e do Engenheiro Civil do Município.

A cada alteração contratual, por acréscimo ou diminuição do objeto, valor ou prazo do contrato, será acordado novo cronograma para as obras e serviços a se realizarem, com prevalência do interesse do órgão ou entidade promotora da licitação.

CLAUSULA OITAVA: DA RESCISÃO

O presente contrato poderá ser rescindido de pleno direito, nas seguintes condições e situações:

Pela inexecução total ou parcial dos serviços ora contratados, injustificadamente;

Classificação: Pública



**Termo de Referência ANEXO
EDITAL TOMADA DE PREÇOS Nº
05/2022**

Página
21/123

Alteração social ou modificação da estrutura da Empresa contratada que prejudique a execução do contrato;
Razão de interesse pública de alta relevância e amplo conhecimento, justificados e determinados pelo Prefeito Municipal;
Descumprimento de qualquer cláusula contratual;
Ocorrência de caso fortuito ou força maior, regularmente comprovada, impeditiva da execução do presente contrato;
Por acordo entre as partes, manifestado por escrito com antecedência de 30 (trinta) dias, e desde que haja conveniência para o município;

CLAUSULA NONA – FISCALIZAÇÃO

A fiscalização do contrato decorrente da presente licitação ficará a cargo do Setor de Engenharia. A fiscalização exercerá rigoroso controle em relação às quantidades e qualidades dos materiais/ serviços.

CLÁUSULA DÉCIMA – DO FORO

Fica eleito o foro da Comarca de Iraí – RS, para composição de eventuais litígios resultantes deste contrato, que não puderam ser decididas nas vias administrativas, renunciando a qualquer outro, por mais privilegiado que seja.

Assim, por estarem às partes acordadas e contratadas, assinam o presente instrumento em 04(quatro) vias de igual teor e forma, na presença de testemunhas.

Prefeitura Municipal de Iraí, 2022.

ANTONIO VILSON BERNARDI
Prefeito Municipal

Clovis José Magnabosco Filho Assessor Jurídico – OAB – 35.297

Testemunhas:

CPF:

1. OBJETO

Constitui objeto da presente licitação a contratação de serviços de consultoria em engenharia para elaboração de projeto de iluminação pública com tecnologia LED, serviços de Medição e Verificação - M&V, além de serviços de apoio técnico à fiscalização,

Classificação: Pública



**Termo de Referência ANEXO
EDITAL TOMADA DE PREÇOS Nº
05/2022**

Página
22/123

supervisão e gerenciamento de obra estabelecidos no Termo de Cooperação Técnica celebrado com a Eletrobras, no âmbito do Procel Reluz.

Critério de julgamento: **Menor Preço Global**

2. QUALIFICAÇÃO TÉCNICA

2.1. Registro ou inscrição na entidade profissional competente

Registro ou inscrição no Conselho Regional de Engenharia e Agronomia – CREA e/ou no CAU (Conselho de Arquitetura e Urbanismo), com jurisdição sobre o estado em que for sediado o LICITANTE, com validade na data da apresentação da documentação, na qual deverá constar no mínimo:

- a) Denominação comercial/razão social;
- b) Número e data do registro no CREA e/ou no CAU;
- c) Objeto social constando a atribuição para a atividade inerente a esta contratação;
- d) Responsáveis técnicos registrados.

2.2. Comprovação de Capacidade Técnico-operacional

O LICITANTE deverá apresentar Atestado(s) emitido(s), frisa-se: em nome do LICITANTE ou em nome do RESPONSÁVEL TÉCNICO do LICITANTE, cujo respectivo profissional deverá constar no Registro ou inscrição emitido pela entidade profissional competente como responsável técnico da empresa, por pessoa(s) jurídica(s) de direito público ou privado que comprove ter executado serviço com características semelhantes, limitadas estas exclusivamente às parcelas de maior relevância e valor significativo do objeto da licitação, a saber: execução de, no mínimo, um dos serviços a seguir:

- a) Elaboração de projeto de iluminação pública;

Classificação: Pública



**Termo de Referência ANEXO
EDITAL TOMADA DE PREÇOS Nº
05/2022**

Página
23/123

- b) Dimensionamento de redes de distribuição de energia elétrica, cuja objetivo seja a interligação de luminárias de iluminação pública;
- c) Implantação, execução, expansão, operação e/ou manutenção de instalações de iluminação pública;

2.2.1. Em todos os casos aceita-se a tecnologia convencional e/ou LED.

2.2.2. Cabe esclarecer que atestados que tenham como objetivo comprovar a **Capacidade Técnico-operacional** do LICITANTE, ou seja, da empresa, estão dispensados da exigência de registro ou averbação junto aos órgãos de classe competente, uma vez que a **legislação veda a emissão de Certidão de Acervo Técnico (CAT) em nome de pessoa jurídica**.

2.2.3. Poderão ser apresentados Atestados de projetos/serviços/obras diferentes para contemplar o requisito solicitado acima.

2.2.4. Não serão admitidos Atestados de Capacidade Técnica de serviços em execução.

2.3. Comprovação de Capacidade Técnico-profissional

O LICITANTE deverá comprovar que possui, na data limite prevista para entrega da Proposta, engenheiro e/ou arquiteto detentor de **Certidão de Acervo Técnico – CAT**, emitida pelo CREA e/ou CAU, que comprove ter executado serviço com características semelhantes, limitadas estas exclusivamente às parcelas de maior relevância e valor significativo do objeto da licitação, a saber:

a) Instalações de Iluminação Pública

O atestado em nome do profissional deverá abranger um ou mais dos serviços a seguir:

Elaboração de projeto luminotécnico de iluminação pública, dimensionamento de redes de distribuição visando a interligação de luminárias de iluminação pública, implantação, execução, expansão, operação e/ou manutenção de instalações de iluminação pública, frisa-se: com tecnologia convencional e/ou LED;

b) Medições de grandezas elétricas e luminotécnicas

Classificação: Pública



**Termo de Referência ANEXO
EDITAL TOMADA DE PREÇOS Nº
05/2022**

Página
24/123

O atestado em nome do profissional deverá abranger os serviços a seguir:

Realização de serviços que demandem instalação e programação de instrumentos para medições de grandezas elétricas e luminotécnicas, cujo objetivo seja o de promover: diagnóstico, levantamento e/ou coleta, em um período pré-determinado, de grandezas elétricas e luminotécnicas em sistemas de qualquer tipologia, classe de consumo ou uso final;

O atestado apresentado deverá conter as informações básicas descritas abaixo:

- ✓ Nome do contratado e do Contratante;
- ✓ Identificação do objeto do contrato (tipo ou natureza do serviço);
- ✓ Serviços executados (descrição e quantidades).

Para fins de comprovação da **Capacitação Técnico-profissional** poderão ser apresentados quantos atestados forem necessários para atender ao Edital.

O engenheiro/arquiteto que atenda as condições aqui estabelecidas deverá ser o responsável técnico pela execução dos serviços ora licitados.

2.3.1. A comprovação acima referida deverá ser efetuada por meio de cópia:

- a) Do contrato de trabalho constante na carteira de trabalho e previdência social (CTPS) firmado entre a empresa LICITANTE e o PROFISSIONAL; ou
- b) Da Ficha de Registro do Empregado; ou
- c) Do Contrato de Prestação de Serviços regido pela legislação civil vigente. No caso desse profissional ser sócio ou ocupar cargo de direção da Empresa, tal comprovação deverá ser efetuada por meio de cópia do Contrato Social ou da ata que comprove a



**Termo de Referência ANEXO
EDITAL TOMADA DE PREÇOS Nº
05/2022**

Página
25/123

sua eleição para o cargo, devidamente registrado(a) na Junta Comercial ou no Registro Civil de Pessoas Jurídicas, conforme o caso; ou

- d) Declaração de Contratação Futura do profissional detentor da certidão apresentada, desde que acompanhada de declaração de anuência do profissional.

2.3.2. O profissional indicado para fins de comprovação da citada **Capacitação Técnico-profissional** deverá participar da execução do objeto desta licitação, admitindo-se sua substituição quando da execução por profissional de experiência técnico-profissional equivalente ou superior, devidamente comprovada, desde que aprovada pela CONTRATANTE.

3. ESCOPO DOS SERVIÇOS

3.1. Realizar diagnóstico, “in loco”, da real situação do sistema de iluminação pública existente, visando à implantação do novo sistema de iluminação pública, com tecnologia LED;

3.2. Realizar relatório fotográfico de cada logradouro/praça localizado na área de abrangência do projeto demonstrando a situação “antes” da obra (fotos registradas no período diurno).

3.3. Realizar relatório fotográfico de cada logradouro/praça localizado na área de abrangência do projeto demonstrando a situação “antes x depois” da obra (fotos registradas no período noturno).

3.4. Definir parâmetros técnicos de engenharia face às normas de iluminação pública e demais legislações aplicáveis no âmbito federal, estadual e municipal;

3.5. Elaborar projetos gráficos de engenharia, de modo a demonstrar a área de abrangência do projeto antes e após a implementação das obras;



**Termo de Referência ANEXO
EDITAL TOMADA DE PREÇOS Nº
05/2022**

Página
26/123

- 3.6. Elaborar relatórios de simulações luminotécnicas de modo a comprovar o atendimento adequado ao nível de iluminância e uniformidade de cada logradouro/prça localizado na área de abrangência do projeto. Para isso deverá utilizar como ferramenta de produção, o software “Dialux Evo” (software de iluminação gratuito para download na internet);
- 3.7. Elaborar especificações técnicas de materiais e serviços relacionados com o projeto;
- 3.8. Elaborar lista de quantitativos de materiais e serviços relacionados com o projeto;
- 3.9. Auxiliar na realização de pesquisa de preços de materiais e serviços relacionados com o projeto;
- 3.10. Promover consultoria junto a Administração municipal, no âmbito técnico de engenharia, visando contribuir com a redação e/ou revisão das minutas de contratos, editais, anexos, atas e demais instrumentos que forem necessários para a realização dos processos licitatórios relacionados com a implementação do projeto;
- 3.11. Promover consultoria junto a Administração municipal, no âmbito técnico de engenharia, em todas as etapas dos processos licitatórios relacionados com a implementação do projeto, visando dirimir eventuais dúvidas técnicas de engenharia ao longo dos processos;
- 3.12. Promover consultoria junto a Administração municipal, no âmbito técnico de engenharia, para, eventualmente, realizar adequações de natureza técnica de engenharia nos editais de licitação face às contribuições realizadas, por ocasião das análises do Município, Eletrobras e/ou licitantes;
- 3.13. Promover consultoria junto a Administração municipal, no âmbito técnico de engenharia, com o intuito de elaborar pareceres técnicos conclusivos, na hipótese de ocorrer impugnações de licitantes no âmbito dos processos licitatórios relacionados com o projeto.
- 3.14. Prestar informações, solicitadas pela Administração Municipal e/ou Eletrobras, a respeito de qualquer assunto técnico de engenharia relacionado ao projeto, obra e demais serviços;

Classificação: Pública



**Termo de Referência ANEXO
EDITAL TOMADA DE PREÇOS Nº
05/2022**

Página
27/123

- 3.15. Participar de reuniões com o corpo técnico do Município e/ou Eletrobras, na sede da Prefeitura e/ou na área de abrangência do projeto, sempre que solicitado;
- 3.16. Levantar pendências existentes;
- 3.17. Propor soluções que atenda a melhor economicidade financeira, técnica e cronológica do projeto;
- 3.18. Analisar formas de solucionar as pendências e implantar ações corretivas;
- 3.19. Promover consultoria junto a Administração municipal, no âmbito técnico de engenharia, com intuito de colaborar na elaboração das prestações de contas parciais e finais (físico e financeiro), prestando os devidos esclarecimentos técnicos e auxiliando nas eventuais pendências, quando houver.
- 3.20. Acompanhar, conjuntamente com o Município, a execução dos serviços nas suas diversas fases, observando a qualidade da execução e dos materiais utilizados;
- 3.21. Atestar, conjuntamente com o Município, os quantitativos dos serviços realizados;
- 3.22. Atestar, conjuntamente com o Município, a qualidade do material fornecido, do material aplicado e do serviço executado;
- 3.23. Zelar, conjuntamente com o Município, pelo cumprimento da legislação de segurança do trabalho NR 10 e demais normas pertinentes;
- 3.24. Realizar visitas periódicas, “in loco”, nas diversas frentes de serviços, para aferir as quantidades e a compatibilidade destes serviços com o projeto de engenharia;
- 3.25. Prestar, conjuntamente com o Município, os esclarecimentos solicitados pelos técnicos da Eletrobras, quando houver;

Classificação: Pública



**Termo de Referência ANEXO
EDITAL TOMADA DE PREÇOS Nº
05/2022**

Página
28/123

- 3.26. Analisar e propor soluções para o caso de surgir incompatibilidades entre o projeto e a realidade encontrada na obra. As adequações necessárias deverão ser incorporadas aos projetos, pelos respectivos projetistas, para a posterior aprovação, junto ao Município e/ou Eletrobras.
- 3.27. Verificar se estão sendo colocados à disposição dos trabalhos as instalações, equipamentos e equipe técnica previstos no contrato de execução dos serviços;
- 3.28. Analisar e aprovar, conjuntamente com o gestor do Município, partes, etapas ou à totalidade dos serviços técnicos executados, em obediência ao previsto no projeto e demais documentação pertinente;
- 3.29. Verificar e atestar, conjuntamente com o gestor do município, as medições dos serviços;
- 3.30. Acompanhar a implantação de eventuais medidas de proteção ambiental adotadas;
- 3.31. Verificar o atendimento às diretrizes, normas, licenças, manuais, estudos e planos ambientais relativos à execução da obra e demais serviços;
- 3.32. Atestar, conjuntamente com o Município, a execução dos serviços de Medição e Verificação, nas suas diversas fases, observando a qualidade da execução e dos materiais utilizados;
- 3.33. Atestar, conjuntamente com o município, a execução dos serviços de destinação final de materiais e equipamentos, nas suas diversas fases, observando a qualidade da execução e dos materiais utilizados;
- 3.34. Atualizar, limitado a área de abrangência do projeto, o cadastro do sistema de iluminação pública do município, ou seja, realizar o recadastramento da iluminação pública na área do projeto, por meio da elaboração de um projeto gráfico “as built”, que deverá demonstrar as substituições/instalações efetuadas, e apresentar a descrição detalhada dos pontos eficientizados. Dentre outros indicadores, informar a potência e tecnologia antes e após a execução do projeto;



**Termo de Referência ANEXO
EDITAL TOMADA DE PREÇOS Nº
05/2022**

Página
29/123

- 3.35. Realizar os serviços de Medição e Verificação (M&V), antes e após a implementação do projeto, conforme as instruções apresentadas no anexo deste documento;
- 3.36. Supervisionar, pessoalmente, todas as atividades envolvidas direta ou indiretamente com o processo de Medição e Verificação (M&V) quando utilizar equipe própria em sua execução.
- 3.37. Supervisionar, pessoalmente ou remotamente, todas as atividades envolvidas direta ou indiretamente com o processo de Medição e Verificação (M&V), mesmo aquelas que, eventualmente, sejam executadas por terceiros, cujo desempenho possa impactar diretamente nos resultados da Medição e Verificação;
- 3.38. Registrar, planilhar, fotografar, além de supervisionar, avaliar, criticar e corrigir resultados de medições de grandezas elétricas e luminotécnicas coletadas por equipe própria ou, de terceiros, no âmbito do projeto em tela.

4. PRODUTOS

PRODUTOS		
Ref.	Produto	Formato
SERVIÇOS DE ENGENHARIA		
1.	Projeto Gráfico do Sistema de Iluminação Pública Existente: Conforme modelo anexo, cujo objetivo é representar a realidade “in loco” da área de abrangência do projeto antes da implementação da obra.	Pdf

Classificação: Pública



**Termo de Referência ANEXO
EDITAL TOMADA DE PREÇOS Nº
05/2022**

Página
30/123

PRODUTOS		
Ref.	Produto	Formato
2.	Arquivo Eletrônico de Cadastro do Projeto: Conforme modelo anexo, cujo arquivo digital será fornecido pela Contratante. O objetivo é atualizar e corrigir informações do Projeto Básico, além de subsidiar a realização de simulações luminotécnicas.	Xlsx
3.	Relatórios de Simulações Luminotécnicas: Conforme modelo anexo, com auxílio das informações do Arquivo Eletrônico de Cadastro do Projeto, cujo objetivo é estabelecer os parâmetros luminotécnicos mínimos do projeto. As simulações luminotécnicas deverão ser realizadas por meio do software Dialux Evo.	Pdf
4.	Projeto Gráfico de Recadastramento (“as built”): Conforme modelo anexo, cujo objetivo é representar a realidade “in loco” da área de abrangência do projeto após a implementação da obra.	Pdf
5.	Relatório de Acompanhamento de Projeto – RAP: Conforme modelo anexo, cujo objetivo é relatar as principais intercorrências ocorridas ao longo do período de execução da obra.	Pdf
SERVIÇOS DE MEDIÇÃO E VERIFICAÇÃO – M&V		



**Termo de Referência ANEXO
EDITAL TOMADA DE PREÇOS Nº
05/2022**

Página
31/123

PRODUTOS		
Ref.	Produto	Formato
6.	Plano de Medição e Verificação - M&V: Conforme modelo anexo, cujo objetivo é estabelecer estratégias adequadas de M&V em sistemas de iluminação pública, definir critérios estatísticos para definição de amostras de equipamentos e determinar variáveis de verificação e controle junto aos itens selecionados. O propósito desta atividade é aprimorar o cálculo de economia de energia e redução de demanda com base nos resultados obtidos nas medições.	Pdf
7.	Relatório de Linha de Base - M&V: Conforme modelo anexo, cujo objetivo é estabelecer a Linha de Base Inicial do projeto . Para isso, o arranjo do sistema de iluminação pública existente com tecnologia convencional será confrontado com a NBR-5101, frisa-se: por meio de simulações luminotécnicas em razão das depreciações dos equipamentos ao longo dos anos de uso. O propósito é descobrir se o arranjo do sistema de IP existente, quando novo, se encontrava: superdimensionado, subdimensionado ou compatível com a respectiva norma, frisa-se: antes da efficientização com a tecnologia LED.	Pdf / Word
8.	Relatório Final de Medição e Verificação – M&V: O objetivo é estabelecer a Linha de Base Ajustada do Projeto , por meio da incorporação dos resultados obtidos nas medições elétricas, em bancada de testes, das amostras selecionadas junto à Linha de Base Inicial do Projeto, além de consolidar os Resultados de Economia de Energia	Pdf / Word

Classificação: Pública



**Termo de Referência ANEXO
EDITAL TOMADA DE PREÇOS Nº
05/2022**

Página
32/123

PRODUTOS		
Ref.	Produto	Formato
	Elétrica e Redução de Demanda , advinda das ações de eficiência energética.	

5. FORMA DE PAGAMENTO

PROD.	DESCRIÇÃO		
*	Serviços de Engenharia	Participação no custo unitário e total (%)	
1	Projeto Gráfico do Sistema de Iluminação Pública Existente	10%	60%
2	Arquivo Eletrônico de Cadastro do Projeto	10%	
3	Relatórios de Simulações Luminotécnicas	10%	
4	Projeto Gráfico de Recadastramento (“as built”)	10%	
5	Relatório de Acompanhamento de Projeto – RAP	20%	
*	Serviços de medição e verificação – M&V	Participação no custo unitário e total (%)	

Classificação: Pública



**Termo de Referência ANEXO
EDITAL TOMADA DE PREÇOS Nº
05/2022**

Página
33/123

PROD.	DESCRIÇÃO		
6	Plano de Medição e Verificação - M&V	5%	40%
7	Relatório de Linha de Base - M&V	15%	
8	Relatório Final de Medição e Verificação – M&V	20%	
TOTAL:		100%	100%

6. CRONOGRAMA

Item	Descrição	Escala do cronograma em meses: total 12 meses											
		1	2	3	4	5	6	7	8	9	10	11	12
1	Produto 1												
2	Produto 2												
3	Produto 3												
4	Produto 4												
5	Produto 5												
6	Produto 6												
7	Produto 7												
8	Produto 8												

Classificação: Pública



Termo de Referência ANEXO EDITAL TOMADA DE PREÇOS Nº 05/2022

Página
34/123

ANEXO DO TERMO DE REFERÊNCIA: PRODUTOS

PRODUTO 1

1. PROJETO GRÁFICO DO SISTEMA DE ILUMINAÇÃO PÚBLICA EXISTENTE

1.1. Premissas para apresentação do projeto gráfico

Para elaborar o projeto gráfico, ou seja, identificar e localizar, geograficamente, todos os pontos de iluminação pública do projeto, pode-se utilizar uma das opções de base a seguir:

Base: Google Maps no modo mapa padrão



Base: Google Maps no modo mapa de satélite



Classificação: Pública



Termo de Referência ANEXO EDITAL TOMADA DE PREÇOS Nº 05/2022

Página
35/123

Base: Planta cadastral do município no AutoCad ou a “mão livre”



Base: Planta da concessionária de energia no AutoCad ou a “mão livre”

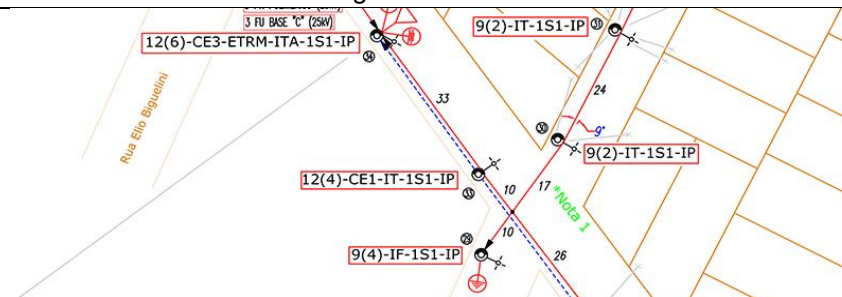

1.2. Apresentação visual

1.2.1. Desenho com o Limite da área de intervenção do projeto

O objetivo é representar a área de abrangência do projeto, cujo desenho deverá demonstrar toda a área de intervenção do projeto, em relação aos seus arredores, em uma única imagem. A seguir, alguns exemplos para estabelecer uma referência.

Exemplo: “A”

Exemplo: “B”

Classificação: Pública



Termo de Referência ANEXO EDITAL TOMADA DE PREÇOS Nº 05/2022

Página
36/123

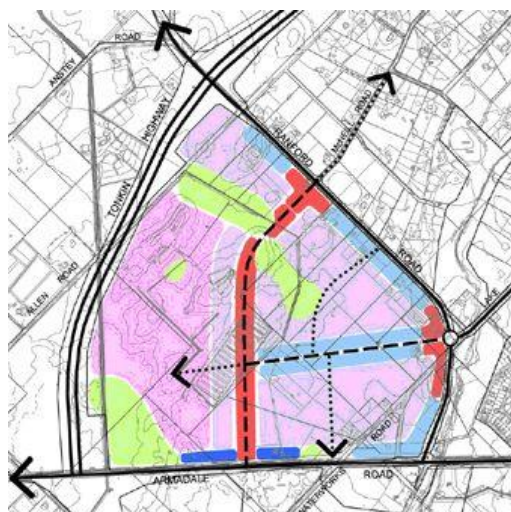

1.2.2. Desenho com o Sistema de IP existente: localização e identificação

Representa o sistema de iluminação pública existente, cujo desenho deverá demonstrar a localização geográfica do ponto e identificar o tipo e a potência da luminária existente.

Deverão ser produzidos o número de desenhos necessários para cobrir toda a área de intervenção. Os desenhos deverão ser apresentados em escala adequada, conter legenda, nomes dos logradouros e o nome do município beneficiado. A seguir, alguns exemplos para estabelecer uma referência.

Exemplo: “C”

| *Exemplo: “D”*

Classificação: Pública



Termo de Referência ANEXO EDITAL TOMADA DE PREÇOS Nº 05/2022

Página
37/123



ARTICULAÇÃO:

01/06	02/06	03/06
04/06	05/06	06/06

LEGENDA:

	Luminária com lâmpada de vapor de sódio
--	---

Município xxxx / xx

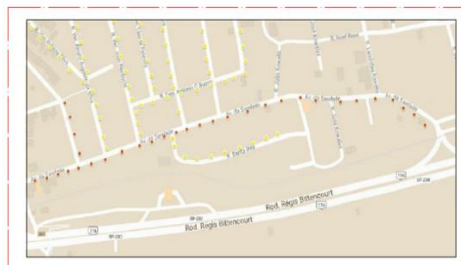

Articulação

01/04	02/04
03/04	04/04

LEGENDA

- Luminária com lâmpada de vapor de sódio de 250W a ser substituída por luminária com tecnologia LED

Município xxxx / xx

Classificação: Pública



Termo de Referência ANEXO EDITAL TOMADA DE PREÇOS Nº 05/2022

Página
38/123

PRODUTO 2

1. ARQUIVO ELETRÔNICO DE CADASTRO DO PROJETO

1.1. Apresentação visual

Trata-se de um documento digital (Excel), em modelo fornecido pelo Contratante, que contém uma série de planilhas, cuja finalidade é caracterizar criteriosamente todos os materiais e equipamentos envolvidos no projeto, bem como todos os serviços a serem realizados ao longo da execução da obra.

Este documento relata e define integralmente o projeto e suas particularidades, cujos dados orçamentários, financeiros e técnicos apresentados são fundamentais para avaliar e garantir a viabilidade da proposta.

1.2. Versão inicial do Arquivo Eletrônico de Cadastro do Projeto

A Contratante irá disponibilizar ao Contratado a versão preliminar do Arquivo Eletrônico em questão, ora denominado, Projeto Básico, cujo arquivo encontra-se totalmente preenchido com informações e levantamentos preliminares do projeto.

O arquivo eletrônico, ora preliminar, que será disponibilizado pela Contratante, encontra-se dotado de programações e metodologias de cálculo de diversos indicadores de diferentes áreas de interesse, a saber:

- I. Levantamentos de campo;
- II. custos;
- III. benefícios energéticos;
- IV. orçamentos, e;
- V. tecnologias.

1.3. Versão final do Arquivo Eletrônico de Cadastro do Projeto



Termo de Referência ANEXO EDITAL TOMADA DE PREÇOS Nº 05/2022

Página
39/123

O Contratado, como primeiro ato, deverá retornar à área de abrangência do projeto e fazer uma completa conferência do item I – Levantamento de Campo, cujas informações estão concentradas na planilha denominada: “Dados Cadastrados”.

Na hipótese de haver divergências entre as informações apresentadas no Projeto Básico e o constatado no novo levantamento de campo, o Contratado deverá atualizar e corrigir as informações diretamente no Arquivo Eletrônico para refletir a situação real encontrada “in loco”.

1.4. Padrões de Simulação Luminotécnica

Com o Arquivo Eletrônico atualizado, ou seja, com a planilha de “Dados Cadastrados” refletindo a realidade encontrada na área de abrangência do projeto, o Contratado irá, com o apoio da Contratante e da Eletrobras, se utilizar das “macros” (programações) presentes no Arquivo em questão para estabelecer os “PADRÕES/CENÁRIOS” do projeto luminotécnico. Os “PADRÕES/CENÁRIOS” serão utilizados como base para elaboração dos Relatórios de Simulação Luminotécnica no software Dialux Evo.



Termo de Referência ANEXO EDITAL TOMADA DE PREÇOS Nº 05/2022

Página
40/123

PRODUTO 3

1. RELATÓRIOS DE SIMULAÇÕES LUMINOTÉCNICAS

1.1. Apresentação visual

O Arquivo Eletrônico com o Cadastro do Projeto, quando preenchido com informações do sistema de iluminação pública existente no local, permite por meio de uma programação embutida, criar os “cenários/padrões” que deverão ser atendidos pela nova iluminação pública LED.

Cada “cenário/padrão” resultante da inserção dos dados do sistema de IP existente deverá ser objeto de simulações luminotécnicas no software DIALUX EVO, cujo download está disponível gratuitamente no site <https://www.dialux.com/en-GB/download>.

Na hipótese de, por exemplo, o arquivo eletrônico com as informações do projeto resultar em 5 (cinco) cenários/padrões, deverá o Contratado, obrigatoriamente, simular cada um dos 5 (cinco) cenários/padrões, respeitando as características específicas de cada cenário/padrão, a saber: comprimentos de braços, alturas de montagem das luminárias, distâncias entre postes, arranjos de postes, larguras de calçadas, ruas e canteiros, além das classificações de vias e passeios em relação a NBR 5101 (em vigor).

Cabe ressaltar: o Fator de Manutenção a ser adotado na simulação deverá ser de 0,80.

1.2. Indicadores

Para cada cenário/padrão estabelecido no projeto, deverá o proponente demonstrar por meio de um relatório de simulação luminotécnica extraído do DIALUX Evo, que o modelo de luminária LED especificado para atender ao respectivo cenário/padrão, atende aos indicadores mínimos de **iluminância** e **uniformidade** estabelecidos na NBR 5101.

1.3. Cenários/padrões para simulação luminotécnica

Por fim, cabe esclarecer que o projeto luminotécnico será composto por uma série de cenários/padrões, cuja luminária deverá ser submetida caso a caso, por meio do software luminotécnico, a fim de comprovar que sua curva fotométrica atende aos parâmetros mínimos de iluminância (Emed) e uniformidade (U) fixados previamente.



**Termo de Referência ANEXO
EDITAL TOMADA DE PREÇOS Nº
05/2022**

Página
41/123

Para cada cenário/padrão serão informadas as características físicas do ambiente onde ocorrerá a instalação, assim como as condições e características do sistema de iluminação pública existente, compondo assim, um cenário/padrão de simulação, cujas características a serem observadas estão listadas a seguir:

Largura da via, canteiros e calçadas; número de faixas de rolamento; distância do poste ao meio fio; arranjo dos postes; altura de montagem das luminárias; dimensão dos braços; potência máxima (W) admitida para as luminárias com tecnologia LED estabelecidas para o local; indicadores mínimos de iluminância e uniformidade permitidos, dentre outros aspectos.



Termo de Referência ANEXO EDITAL TOMADA DE PREÇOS Nº 05/2022

Página
42/123

PRODUTO 4

1. PROJETO GRÁFICO DE RECADASTRAMENTO (“AS BUILT”)

1.1. Premissas para apresentação do projeto gráfico

Para elaborar o projeto gráfico, ou seja, identificar e localizar, geograficamente, todos os pontos de iluminação pública do projeto, pode-se utilizar uma das opções de base a seguir:

Base: Google Maps no modo mapa padrão



Base: Google Maps no modo mapa de satélite



Base: Planta cadastral do município no AutoCad ou a “mão livre”

Classificação: Pública



**Termo de Referência ANEXO
EDITAL TOMADA DE PREÇOS Nº
05/2022**

Página
43/123



Base: Planta da concessionária de energia no AutoCad ou a “mão livre”

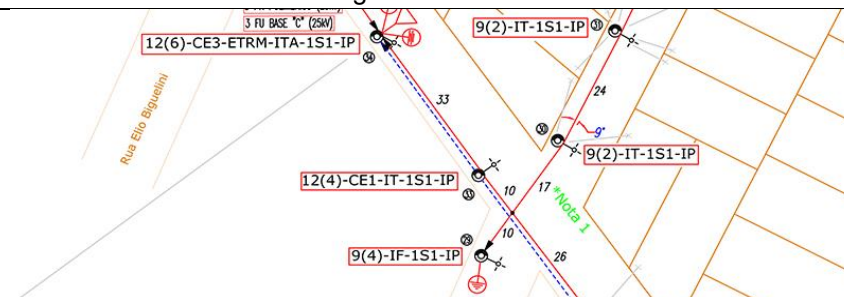

1.2. Apresentação visual

1.2.1. Desenho com o Limite da área de intervenção do projeto

Classificação: Pública



Termo de Referência ANEXO EDITAL TOMADA DE PREÇOS Nº 05/2022

Página
44/123

O objetivo é representar a área de abrangência do projeto, cujo desenho deverá demonstrar toda a área de intervenção do projeto, em relação aos seus arredores, em uma única imagem. A seguir, alguns exemplos para estabelecer uma referência.

Exemplo: "A"

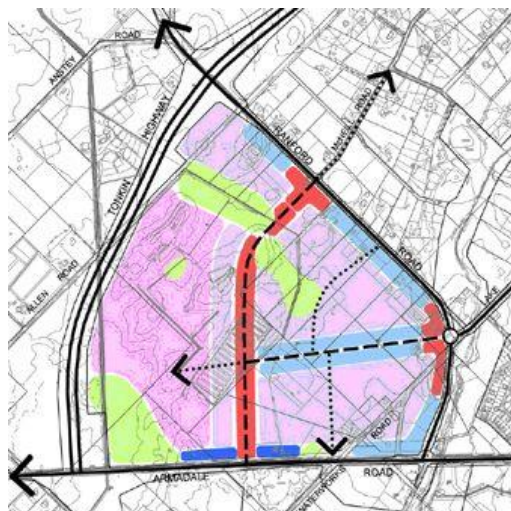

Exemplo: "B"



1.2.2. Desenho com o Sistema de IP LED: localização e identificação

Representa o sistema de iluminação pública LED, após a obra, cujo desenho deverá demonstrar a localização geográfica do ponto e identificar a potência da luminária LED.

Deverão ser produzidos o número de desenhos necessários para cobrir toda a área de intervenção. Os desenhos deverão ser apresentados em escala adequada, conter legenda, nomes dos logradouros e o nome do município beneficiado. A seguir, alguns exemplos para estabelecer uma referência.

Classificação: Pública



Termo de Referência ANEXO EDITAL TOMADA DE PREÇOS Nº 05/2022

Página
45/123

Exemplo: “C”



ARTICULAÇÃO:

01/06	02/06	03/06
04/06	05/06	06/06

LEGENDA:



Município xxxx / xx

Exemplo: “D”

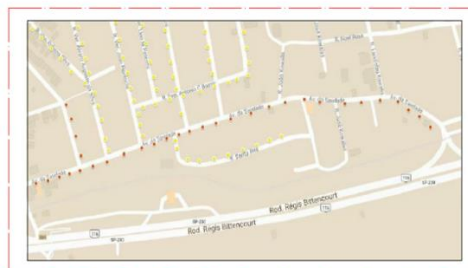

Articulação

01/04	02/04
03/04	04/04

Luminária com lâmpada de vapor de sódio de 100W a ser substituída por luminária com tecnologia LED

Município xxxx / xx

Classificação: Pública



Termo de Referência ANEXO EDITAL TOMADA DE PREÇOS Nº 05/2022

Página
46/123

PRODUTO 5

1. RELATÓRIO DE ACOMPANHAMENTO DE PROJETO – RAP

1.1. Objetivo

Objetivo deste relatório é relatar as principais intercorrências ocorridas ao longo do período de execução da obra.

1.1.1. Modelo

TCT-PRF-XXX-2020

Relatório Técnico de Acompanhamento de Projeto

Dados Básicos do Termo de Cooperação Técnica:

Beneficiário:	Município de XXXXXXXXXXXX- XX
Objeto:	Implementar projetos de eficiência energética em iluminação pública, por meio da substituição de sistemas de iluminação pública tradicional por sistemas de iluminação pública com TECNOLOGIA LED.
Total de pontos de IP contemplados:	XXX

Responsável pela elaboração do relatório e pelo Check List:

Nome do profissional	Formação técnica	Data do relatório
xxxxxxx xxxxxxxx xxxxxxxxxxxxxx	xxxxxxxxxxxxxx	00/00/00

Quadro 1: Check List

Classificação: Pública



**Termo de Referência ANEXO
EDITAL TOMADA DE PREÇOS Nº
05/2022**

Página
47/123

ILUMINAÇÃO PÚBLICA		SIM	NÃO	N/A	Observação
ETAPA		Marque (X)			Se a resposta for NÃO ou NÃO SE APLICA, deve-se registrar o motivo neste campo.
DIAGNÓSTICO					
1.1	Foi realizado o levantamento “in loco” da quantidade de luminárias existentes a serem substituídas no âmbito do projeto?				
1.2	Foi realizado o levantamento “in loco” do tipo e potência das luminárias existentes a serem substituídas no âmbito do projeto?				
1.3	As características das luminárias existentes, tipo e potência, foram representadas no projeto gráfico do sistema existente elaborado?				
PROJETO LUMINOTÉCNICO					
1.4	O projeto luminotécnico foi elaborado de acordo com a NBR 5101 – Iluminação Pública?				
1.5	O projeto luminotécnico foi dimensionado no software Dialux Evo?				
1.6	O projeto elaborado atendeu, satisfatoriamente, a todos os indicadores luminotécnicos propostos para as vias e praças (quando houver) do projeto?				

Classificação: Pública



**Termo de Referência ANEXO
EDITAL TOMADA DE PREÇOS Nº
05/2022**

Página
48/123

ILUMINAÇÃO PÚBLICA		SIM	NÃO	N/A	Observação
ETAPA		Marque (X)			Se a resposta for NÃO ou NÃO SE APLICA, deve-se registrar o motivo neste campo.
RECEBIMENTO DE MATERIAIS					
1.7	Os materiais entregues pelos fornecedores, no âmbito das licitações, estão de acordo com as especificações técnicas utilizadas na contratação?				
PRESTAÇÃO DE SERVIÇOS					
1.8	Os serviços de mão de obra para instalação e/ou substituição das luminárias convencionais por luminárias LED foram realizados adequadamente?				
EXECUÇÃO DA OBRA					
1.9	A obra foi executada conforme o projeto luminotécnico aprovado?				
1.10	Acompanhou a execução da obra exercendo a função de apoio técnico à fiscalização?				
1.11	A obra transcorreu com normalidade, sem nenhuma intercorrência técnica ou de segurança?				

Classificação: Pública



**Termo de Referência ANEXO
EDITAL TOMADA DE PREÇOS Nº
05/2022**

Página
49/123

ILUMINAÇÃO PÚBLICA		SIM	NÃO	N/A	Observação
ETAPA		Marque (X)			Se a resposta for NÃO ou NÃO SE APLICA, deve-se registrar o motivo neste campo.
1.12	Verificou se os serviços foram executado de modo adequado e com qualidade?				
1.13	Verificou, visualmente, se os modelos das luminárias LED foram instalados nos lugares corretos, coforme indicado no projeto luminotécnico?				
1.14	Realizou inspeção noturna para constatar os resultados dos níveis de iluminação após a instalação das luminárias LED?				
1.15	A obra transcorreu sem a necessidade de correções, alterações ou ajustes?				
1.16	O sistema de aterramento das luminárias LED (quando houver) foi executado adequadamente?				
1.17	Verificou o cumprimento das recomendações dos fabricantes dos materiais instalados?				
1.18	Os requisitos de segurança foram observados ao longo da execução da obra?				

Classificação: Pública



**Termo de Referência ANEXO
EDITAL TOMADA DE PREÇOS Nº
05/2022**

Página
50/123

ILUMINAÇÃO PÚBLICA		SIM	NÃO	N/A	Observação
ETAPA		Marque (X)			Se a resposta for NÃO ou NÃO SE APLICA, deve-se registrar o motivo neste campo.
1.19	Constatou a correta utilização do ângulo de montagem da luminária LED (quando houver) nas vias onde este recurso era de uso obrigatório?				
“AS BUILT”					
1.20	A potência das luminárias LED foram representadas no projeto gráfico: “as built” (recadastramento) elaborado?				
DESCARTE DE MATERIAIS					
1.21	Orientou sobre o correto descarte e/ou reuso dos materiais de iluminação pública, convencionais, retirados durante a obra?				

Assinatura do responsável técnico

Inserir o nome completo do responsável técnico

Inserir a sua formação técnica e o número da carteira do conselho de classe.

Classificação: Pública



Termo de Referência ANEXO EDITAL TOMADA DE PREÇOS Nº 05/2022

Página
51/123

PRODUTO 6

1. PLANO DE MEDIÇÃO E VERIFICAÇÃO – M&V

O Plano de Medição e Verificação trata-se de um relatório técnico que concentra as informações relativas aos métodos, condições e procedimentos de análise dos dados, tanto no período antecedente à execução das medidas de eficiência energética, ou seja, antes da instalação das luminárias LEDs, como posteriormente, no período de verificação da quantidade de energia economizada, ou seja, após a instalação das luminárias LEDs.

O plano define detalhadamente, de forma transparente e precisa, toda a estratégia de Medição e Verificação, constituindo, assim, um documento que assegura a qualidade de todo o processo e dos resultados obtidos.

1.1. METODOLOGIAS E PROCEDIMENTOS

A metodologia estabelece um conjunto de operações que tem por objetivo determinar valores para 2 (duas) grandezas presentes em processos de eficiência energética no âmbito da iluminação pública, a saber: **grandezas elétricas** e **grandezas luminotécnicas**, a saber:

1.1.1. GRANDEZAS ELÉTRICAS: POTÊNCIA (WATT) E TENSÃO (V)

Na campanha de medição “antes” da ação de eficiência energética, ainda com tecnologia convencional, para cada amostra selecionada, deverá ser coletada e registrada a potência (W) e tensão (V) do conjunto: lâmpada + reator que compõem o ponto de iluminação pública existente.

Do mesmo modo, na campanha de medição “após” a ação de eficiência energética, já com a tecnologia LED, para cada amostra selecionada, deverá ser coletada e registrada a potência (W) e tensão (V) da luminária LED que compõem o ponto de iluminação pública eficientizado.

As grandezas serão medidas obedecendo o plano amostral definido neste documento.

1.1.1.1. Procedimentos

a) Luminária com tecnologia convencional

Orientado pelo plano amostral, no decorrer da execução da obra, deve-se coletar o número de luminárias convencionais determinado pelo plano amostral.



**Termo de Referência ANEXO
EDITAL TOMADA DE PREÇOS Nº
05/2022**

Página
52/123

O responsável pela coleta deverá constatar que as luminárias eleitas pelo plano amostral se encontram em condições de operação, do contrário será inútil levar para a bancada de testes luminárias com lâmpadas queimadas, reator fora de funcionamento, ou qualquer outro defeito que inviabilize as medições elétricas.

Deste modo, o responsável pela coleta, deverá inspecionar as luminárias existentes e seus equipamentos auxiliares antes de indicá-los como amostra, a fim de evitar que no momento das medições em bancada não falem amostras devido ao recolhimento de luminárias sem condições de uso.

Cada amostra a ser medida deverá refletir as características do ponto original que existia no poste, ou seja, exatamente o mesmo conjunto de equipamentos: luminária, relé fotocontrolador, lâmpada e reator.

O procedimento de coleta deverá, no mínimo, respeitar o seguinte ritual:

- i. A partir da identificação do ponto de IP a ser coletado, ou seja, eleito o logradouro e o poste, deve-se promover a retirada dos equipamentos que compõem o ponto de IP existente com cuidado para não danificar os respectivos equipamentos.
- ii. Após a coleta, deve-se, ainda no campo, inspecionar os equipamentos a fim de garantir que não houve danos durante a sua retirada;
- iii. O conjunto original: luminária, lâmpada, relé fotocontrolador e reator coletados como amostra deverão ser acomodados (um conjunto por acomodação) em “sacos tipo sisal, saco para grãos e/ou similares com resistência adequada” ou “caixas de qualquer tipo, porém com resistência apropriada” de modo a serem armazenados no almoxarifado cedido pelo município, adequadamente, até o momento das medições elétricas.
- iv. Cada acomodação que contenha um conjunto de equipamentos coletado deverá ser identificada (por meio de etiqueta, caneta permanente, ou outra solução que não seja frágil no manuseio) de modo a permitir o seu rastreio, ou seja, de onde foi retirado o respectivo conjunto. A identificação deverá conter no mínimo o nome do logradouro + 1 ponto de referência física próximo ao poste, podendo ser: o número da residência mais próxima, altura do Km da avenida, ou outro elemento físico representativo.

As medições elétricas dos conjuntos existentes coletados no campo deverão ser realizadas por profissionais habilitados para essa atividade, que deverão estar em dia com as obrigações legais de segurança que a atividade exige, além de utilizarem todos os equipamentos de segurança individual – EPI que a NR 10 determina.



Termo de Referência ANEXO EDITAL TOMADA DE PREÇOS Nº 05/2022

Página
53/123

As medições serão realizadas em bancadas de testes, cuja bancada deverá obedecer às normas de segurança previstas nas legislações pertinentes. Além disso, todos os equipamentos de medição utilizados para coleta de dados deverão estar com a calibração em dia.

Após atendidas todas as questões de logística e de segurança, deve-se iniciar as medições elétricas.

a.1 – Metodologia de medição

Em cada conjunto de IP existente retirado do campo e indicado como amostra, deverá ser realizado **1 (uma) medição de potência (W) e 1 (uma) medição de tensão (V)**, cujo ambiente de medição deverá, preferencialmente, reproduzir condições elétricas semelhantes ao local onde o conjunto estava em operação. O objetivo é determinar a potência e a tensão de operação do respectivo conjunto.

Os dados de todas as medições deverão ser planilhados em arquivo digital para futura entrega ao contratante.

Este procedimento **tem por objetivo ajustar a linha de base** do projeto.

b) Luminária com tecnologia LED

Orientado pelo plano amostral, frisa-se: após a confirmação da entrega pelo fornecedor e antes de sua efetiva instalação no poste, deve-se coletar no almoxarifado do município as luminárias LED determinadas pelo plano amostral para a realização das respectivas medições elétricas.

As medições elétricas das luminárias LED deverão ser realizadas por profissionais habilitados para essa atividade, que deverão estar em dia com as obrigações legais de segurança que a atividade exige, além de utilizarem todos os equipamentos de segurança individual – EPI que a NR 10 determina.

As medições serão realizadas em bancadas de testes, cuja bancada deverá obedecer às normas de segurança previstas nas legislações pertinentes. Além disso, todos os equipamentos de medição utilizados para coleta de dados deverão estar com a calibração em dia.

Após atendidas todas as questões de logística e de segurança, deve-se iniciar as medições elétricas.

b.1 – Metodologia de medição

Em cada Luminária LED indicada como amostra, deverá ser realizado **1 (uma) medição de potência (W) e 1 (uma) medição de tensão (V)**, cujo ambiente de medição deverá, preferencialmente, reproduzir condições elétricas semelhantes ao local onde a luminária entrará em operação. O objetivo é determinar a potência e a tensão de operação da respectiva Luminária LED.



Termo de Referência ANEXO EDITAL TOMADA DE PREÇOS Nº 05/2022

Página
54/123

Os dados de todas as medições deverão ser planilhados em arquivo digital para futura entrega ao contratante.

Este procedimento **tem por objetivo ajustar a linha de base** do projeto.

b.2 – Condição para aprovação ou reprovação da amostra LED

A regra a seguir vale somente para as medições realizadas em Luminárias LED.

Na hipótese da luminária LED amostrada apresentar Potência Medida (W) menor que 85% ou acima de 115% da Potência Nominal declarada em catálogo pelo fabricante, a respectiva amostra deverá ser descartada para efeito de cálculos de Medição e Verificação.

Na sequência, a luminária LED em questão deverá ser substituída por uma nova amostra coletada no almoxarifado, frisa-se: com as mesmas características, visando realizar uma nova rodada de medições, a fim de atender ao plano amostral.

Por fim, o responsável técnico pelas medições deverá comunicar ao município sobre todas as ocorrências de reprovação e substituição de amostras, quando houver, para futuras tratativas junto aos fornecedores.

b.3 – Rastreabilidade

As luminárias LEDs medidas em bancada deverão ser identificadas individualmente (por meio de etiquetas, caneta permanente, ou outra solução que não seja frágil no manuseio) de modo a permitir seu rastreio, ou seja, o local onde será fisicamente instalada. Para eleger o local da instalação deverá ser consultado o projeto luminotécnico (padrões/cenários) elaborado. A identificação deverá conter no mínimo o nome do logradouro + 1 ponto de referência física próximo ao poste, podendo ser: o número da residência mais próxima, altura do Km da avenida, ou outro elemento representativo.

c) Instrumento de Medição Elétrica

O instrumento de medição utilizado para coleta de dados deverá estar com a calibração em dia.

A critério da Contratante, poderá ser exigido a cópia do certificado de calibração mais recente do equipamento.



Termo de Referência ANEXO EDITAL TOMADA DE PREÇOS Nº 05/2022

Página
55/123

c.1 – Instrumento de Referência: Características

Alicate Wattímetro Digital com Medida de potência W e Display LCD 9999 contagens (4 Dígitos), frisa-se: 4 dígitos.

Qualquer outro instrumento de medição que não seja o citado acima deverá ser submetido para aprovação prévia do Contratante, frisa-se: aprovação prévia, sob pena de terem as medições desconsideradas.

Por fim, o Contratante poderá, a seu critério, aprovar ou reprovar o respectivo instrumento alternativo ao modelo de referência.

1.1.2.GRANDEZAS LUMINOTÉCNICAS: ILUMINÂNCIA (Em) e UNIFORMIDADE (U)

a) Metodologia para medições luminotécnicas: “antes” da ação de EE

Na campanha de medição “antes” da ação de eficiência energética, ou seja, ainda com a tecnologia convencional, o procedimento para determinar o indicador de referência: **ILUMINÂNCIA MÉDIA (Em) da VIA** deverá ser realizada por meio de simulação luminotécnica em software, cujo motivo será esclarecido neste documento. Para isso, deverá ser utilizada uma curva fotométrica, ora denominada “curva de referência”, de luminária convencional da mesma potência da instalada no local.

Fica estabelecido que para a simulação luminotécnica deve-se utilizar o software gratuito Dialux Evo, cuja base de referência para avaliação dos dados será a malha de verificação estabelecida pelo próprio software Dialux Evo.

Este procedimento **tem por objetivo auxiliar no estabelecimento da linha de base** do projeto.

Adicionalmente, cabe informar que na campanha de medição “antes” da ação de eficiência energética o indicador **UNIFORMIDADE (U)**, assim como os **PASSEIOS** (calçadas) serão, estrategicamente, dispensados de avaliação, frisa-se: somente na campanha de medição “antes”.

Por fim, cabe esclarecer que as “curvas de referência” de todas as potências convencionais serão fornecidas pelo Contratante. Trata-se de um conjunto de potências, cujo propósito é trazer para a mesma base todas as simulações luminotécnicas a fim de torná-las comparáveis.

b) Metodologia para medições luminotécnicas: “após” à ação de EE



Termo de Referência ANEXO EDITAL TOMADA DE PREÇOS Nº 05/2022

Página
56/123

Na campanha de medição “após” a ação de eficiência energética, ou seja, já com a tecnologia LED, o procedimento para determinar os indicadores: **ILUMINÂNCIA MÉDIA (Em) e UNIFORMIDADE (U) da VIA e PASSEIOS** será por meio de medições “in loco. Cabe, esclarecer que para a campanha de medição “após” a ação de eficiência energética, a base de referência para avaliação dos dados será a malha de verificação estabelecida na NBR 5101.

Este procedimento **tem por objetivo verificar o resultado luminotécnico final face a Norma** em questão.

c) Instrumento de Medição Luminotécnica

O instrumento de medição utilizado para coleta de dados deverá estar com a calibração em dia.

A critério da Contratante, poderá ser exigido a cópia do certificado de calibração mais recente do equipamento.

c.1 – Instrumento de Referência: Características

Luxímetro Digital.

Qualquer outro instrumento de medição que não seja o citado acima deverá ser submetido para aprovação prévia do Contratante, frisa-se: aprovação prévia, sob pena de terem as medições desconsideradas.

Por fim, o Contratante poderá, a seu critério, aprovar ou reprovar o respectivo instrumento alternativo ao modelo de referência.

1.1.2.1. Procedimentos

a) Luminária com tecnologia convencional

Para superar a barreira de se obter curvas fotométricas (arquivo. ies) exatamente das luminárias convencionais existentes, ou seja, de mesmo modelo e fabricante, considerando que na grande maioria dos casos as instalações ocorreram há muitos anos e trata-se de equipamentos que já saíram do mercado. O Contratante fornecerá um conjunto de arquivos IES (curvas fotométricas) de luminárias com tecnologia convencional, de diversas potências, de modo a permitir que todas as simulações luminotécnicas sejam realizadas em uma mesma base de referência.

Cabe esclarecer que, nesta fase, ou seja, “antes” da instalação das luminárias LEDs, **NÃO** serão consideradas medições luminotécnicas “in loco” do sistema de IP existente. Isto se deve ao fato de as luminárias existentes estarem impactadas por diversos fatores que prejudicam o seu



Termo de Referência ANEXO EDITAL TOMADA DE PREÇOS Nº 05/2022

Página
57/123

desempenho luminotécnico atual, ou seja, fadiga, ausência de manutenção, sujeira no refrator, dentre outros indicadores que afetam o desempenho de qualquer luminária em operação.

Não seria razoável comparar o resultado luminotécnico de uma luminária que possui anos de exposição a diversos fatores que interfere no seu desempenho com uma luminária LED completamente nova.

Por esta razão, a metodologia adota para efeito de comparação de desempenho luminotécnico entre a luminária convencional existente e a nova luminária LED, os resultados de uma simulação luminotécnica de uma “luminária convencional nova” (sem as depreciações naturais de sua utilização no campo) com os dados de uma luminária de LED também nova.

b) Luminária com tecnologia LED

Após a instalação das luminárias LEDs, frisa-se: por amostragem, deverão ser realizadas medições luminotécnicas em VÃOS entre pontos de iluminação pública eficientizados, cujo objetivo é descobrir se a Iluminância Média (Emed) e a Uniformidade (U), medida “in loco”, atende ou não, aos valores estabelecidos na NBR 5101.

A malha de medição a ser utilizada na determinação do parâmetro indicado acima deverá ser conforme previsto na NBR 5101.

1.2. ESTABELECIMENTO DO TAMANHO DA AMOSTRA

1.2.1. Plano de amostragem

O principal objetivo do respectivo plano de amostragem é determinar o número necessário de amostras que será objeto de medição e verificação – M&V no âmbito do projeto de eficientização da iluminação pública com tecnologia LED.

1.2.1.1. Cálculo do tamanho da amostra inicial para medições de grandezas elétricas.

O tamanho da amostra inicial a ser contemplada com serviços de Medição e Verificação – M&V, antes e após a ação de eficiência energética, deverá respeitar, simultaneamente, as 2 (duas) condições a seguir:

1ª Condição (A)	2ª Condição (B)
-----------------	-----------------

Classificação: Pública



**Termo de Referência ANEXO
EDITAL TOMADA DE PREÇOS Nº
05/2022**

Página
58/123

Segundo a NBR 5426 com regime de inspeção severa, nível I.

Supondo-se o coeficiente de variância de 0,5 e uma precisão desejada de 10% a 95% de confiabilidade.

A partir do resultado dos 2 (dois) valores calculados, com base nas condições “A” e “B”, deve-se determinar o tamanho inicial da amostra.

A. Cálculo do tamanho da amostra inicial em relação a 1ª Condição

Como apoio deve-se utilizar a tabela da NBR 5426 a seguir para estimação do tamanho da amostra inicial.

Início	Fim	Amostra
2	8	2
9	15	2
16	25	3
26	50	5
51	90	5
91	150	8
151	280	13
281	500	20
501	1.200	32
1.201	3.200	50
3.201	10.000	80
10.001	35.000	125
35.001	150.000	200
150.001	500.000	315
500.001		500

NBR 5426 com regime de inspeção severa, nível I

Com base na tabela da NBR 5426 pode-se concluir, por exemplo, que um projeto que possua 490 pontos de IP resultará em uma amostra inicial de 20 unidades.

Classificação: Pública



Termo de Referência ANEXO EDITAL TOMADA DE PREÇOS Nº 05/2022

Página
59/123

B. Cálculo do tamanho da amostra inicial em relação a 2ª Condição

Para determinar o tamanho da amostra inicial de luminárias convencionais e de luminárias LED que deverão ser coletadas, a metodologia de cálculo deverá perseguir a meta “95/10”, ou seja, 10% de precisão a 95% de confiabilidade.

Deste modo, todas as incertezas relativas aos processos de amostragem deverão ficar abaixo de 10% a 95% de confiabilidade.

Após a conclusão do processo de medição e verificação, deve-se constatar se a meta “95/10” foi atingida. Caso contrário, deve-se ampliar a amostra.

Recomenda-se adotar um valor inicial de amostra, ligeiramente, superior ao estimado pelas equações estatísticas (a recomendação é que seja 10% a mais), de modo que os equipamentos adicionais possam garantir a precisão da meta estabelecida no processo de M&V no caso de alguma amostra ser perdida, condenada e/ou descartada.

Na hipótese de, mesmo cumprindo as orientações, restar comprovado que após a conclusão do processo de medição e verificação a meta de precisão desejada “95/10” não foi atingida, ou seja, a taxa de incerteza supera a taxa de 10% de precisão a 95% de confiabilidade, deve-se justificar as razões para o NÃO atingimento da meta inicial.

I. Cálculo do tamanho inicial da amostra (n_0)

$$n_0 = \frac{z^2 * cv^2}{e^2}$$

Onde:

Valor padrão da distribuição normal (z) =	1,96
Coeficiente de variação das medidas (cv) =	0,5
Precisão desejada (e) =	0,1
n_0 =	96,04

Classificação: Pública



Termo de Referência ANEXO EDITAL TOMADA DE PREÇOS Nº 05/2022

Página
60/123

II. Cálculo do tamanho inicial da amostra ajustada (n):

$$n = \frac{n_0 * N}{n_0 + N}$$

Onde, para um exemplo de 490 pontos de IP eficientizados teremos:

n_0 =	96,04
N (Total de pontos eficientizados) =	490
n=	80,60

Considerando a pertinência de aumentar, ligeiramente, o tamanho da amostra inicial em razão da necessidade de atendimento a meta de incertezas estabelecidas no processo de M&V que no caso é de “95/10”, sugere-se que o tamanho da amostra inicial ajustada sofra um acréscimo que deve obedecer a seguinte regra:

$$n_{final} = n + (n * 10\%)$$

Onde, para um exemplo de 490 pontos de IP eficientizados teremos:

n=	80,60
% de acréscimo na amostra inicial ajustada =	10%
n_{final} =	88,66
n_{final} =	89



Termo de Referência ANEXO EDITAL TOMADA DE PREÇOS Nº 05/2022

Página
61/123

III. Cálculo do tamanho da amostra PRÉ-RETROFIT por subconjunto:

N: Tamanho da população **490**

N1: Quantidade de pontos do subconjunto 1 **VS 400W** **262**

N2: Quantidade de pontos do subconjunto 2 **VS 100W** **228**

Proporcionalmente tem-se:

$$n_1 = \frac{N_1}{N} * n = \frac{262}{490} * 89 = 47,58 \text{ amostras}$$

$$n_2 = \frac{N_2}{N} * n = \frac{228}{490} * 89 = 41,44 \text{ amostras}$$

Logo:

n1: Pontos a serem medidos no subconjunto 1 **VS 400W** **48**

n2: Pontos a serem medidos no subconjunto 2 **VS 100W** **41**

IV. Cálculo do tamanho da amostra PÓS-RETROFIT por subconjunto:

N: Tamanho da população **490**

N1: Quantidade de pontos do subconjunto 1 **LED 180W** **380**

Classificação: Pública



Termo de Referência ANEXO EDITAL TOMADA DE PREÇOS Nº 05/2022

Página
62/123

N2: Quantidade de pontos do subconjunto 2 LED 120W 110

Proporcionalmente tem-se:

$$n_1 = \frac{N_1}{N} * n = \frac{380}{490} * 89 = 69,02 \text{ amostras}$$

$$n_2 = \frac{N_1}{N} * n = \frac{110}{490} * 89 = 19,97 \text{ amostras}$$

Logo:

n1: Pontos a serem medidos no subconjunto 1 LED 180W 69

n2: Pontos a serem medidos no subconjunto 2 LED 120W 20

1.2.1.2. Tamanho da amostra para medições de grandezas luminotécnicas PÓS-RETROFIT (“in loco”)

I. Definição do termo: Cenário/Padrão

Trata-se de um conjunto de logradouros/praças (avenidas, ruas, travessas e/ou espaços para pedestres) localizados na área de abrangência do projeto que a partir de semelhanças físicas do espaço urbano, e, também de semelhanças luminotécnicas do sistema de iluminação pública existente, são agrupados em um “cenário/padrão” típico, que representa todos os logradouros/praças contido neste respectivo agrupamento para efeito de projeto.

Características que são levadas em consideração para efeito de agrupamento em “cenários/padrões”:

Classificação da via face à NBR 5101 (V1, V2, V3, V4 e V5), classificação dos passeios face à NBR 5101 (P1, P2, P3 e P4), largura da via, largura dos passeios, existência ou não de canteiro central, arranjo dos postes (bilateral, unilateral, dentre outros), largura de vão entre postes, afastamento do poste ao meio fio, dimensão do braço e altura de montagem da luminária.

Classificação: Pública



Termo de Referência ANEXO EDITAL TOMADA DE PREÇOS Nº 05/2022

Página
63/123

Um “cenário/padrão” poderá conter um ou mais logradouros/praças, logo esta metodologia facilita a elaboração do projeto luminotécnico na medida que o resultado de uma única simulação luminotécnica (Dialux Evo), relativo a um único “cenário/padrão”, representará o projeto luminotécnico de um conjunto de logradouros/praças.

II. Tamanho da amostra para Medição Luminotécnica PÓS-RETROFIT (“in loco”)

O tamanho da amostra a ser contemplada com serviços de Medição e Verificação – M&V, “in loco”, após a ação de eficiência energética, deverá respeitar a regra a seguir:

- a) Número total de amostras: **12 unidades;**
- b) A distribuição das amostras pelos padrões/cenários estabelecidos no projeto luminotécnico será determinado pelo contratante com o auxílio técnico da contratada;
- c) Preferencialmente, todos os padrões/cenários deverão ser contemplados com, no mínimo, uma medição luminotécnica;
- d) O serviço de Medição e Verificação Luminotécnica deverá ser realizado “in loco” pelo responsável contratado para realizar o processo de M&V;
- e) O responsável pelas medições, poderá, previamente, solicitar apoio ao município para sinalizar e/ou interromper o trânsito em trechos dos logradouros beneficiados, visando preservar a segurança de todos;
- f) O responsável pelas medições deverá possuir e disponibilizar todos os equipamentos necessários ao processo de medição, inclusive, o de EPI para uso próprio;
- g) O responsável pelas medições deverá, previamente, informar ao município o período e o local das medições visando permitir o planejamento e acompanhamento das ações.
- h) Todos os resultados medidos, “in loco”, deverão ser planilhados e organizados em arquivo digital para futura entrega ao contratante.



**Termo de Referência ANEXO
EDITAL TOMADA DE PREÇOS Nº
05/2022**

Página
64/123

- i) O responsável pelas medições deverá fotografar as atividades realizadas ao longo do processo de medição e verificação, com o objetivo de produzir “evidências” de consumação de todo o processo.
- j) As fotos de todo o processo de execução das medições deverão ser encaminhadas para a Contratada.



Termo de Referência ANEXO EDITAL TOMADA DE PREÇOS Nº 05/2022

Página
65/123

PRODUTO 7

1. RELATÓRIO DE LINHA DE BASE - M&V

O objetivo é **estabelecer a Linha de Base Inicial do projeto**. Para isso, o arranjo do sistema de iluminação pública existente com tecnologia convencional será confrontado com a NBR-5101, frisa-se: por meio de simulações luminotécnicas em razão das depreciações dos equipamentos ao longo dos anos de uso. O propósito é descobrir se o arranjo do sistema de IP existente, quando novo, se encontrava: superdimensionado, subdimensionado ou compatível com a respectiva norma, frisa-se: antes da efficientização com a tecnologia LED.

1.1. METODOLOGIA

A seguir, será apresentada a metodologia para o estabelecimento da **linha de base inicial do projeto**.

I. Variáveis

Trata-se de elementos que podem causar impacto mensurável no desempenho e no consumo de energia elétrica de um sistema de iluminação pública.

- a) **Depreciação:** Depreciação dos equipamentos de iluminação pública ao longo de sua vida útil.
- b) **Superdimensionamento:** Superdimensionamento da iluminação pública existente, neste caso, significativamente acima de norma.
- c) **Subdimensionamento:** Subdimensionamento da iluminação pública existente, neste caso, significativamente abaixo de norma.

1.2. ESTRATÉGIAS

Estratégias para incorporar e/ou neutralizar os efeitos das variáveis que impactam no estabelecimento da linha de base.

1.2.1. Depreciação

Não comparar, de modo direto, o desempenho luminotécnico da “nova” luminária LED com o desempenho luminotécnico do “depreciado” conjunto: luminária + lâmpada convencionais;



Termo de Referência ANEXO EDITAL TOMADA DE PREÇOS Nº 05/2022

Página
66/123

Deve-se comparar o desempenho luminotécnico da “nova” luminária LED com o resultado da simulação luminotécnica, por meio do Dialux Evo, utilizando a curva fotométrica de um conjunto: luminária + lâmpada convencionais, cujas características sejam semelhantes ao conjunto que será substituído por LED.

Deste modo, a comparação do desempenho luminotécnico de ambos os equipamentos: convencional e LED serão com base em dispositivos novos, sem efeito da depreciação acumulada ao longo do tempo de utilização.

1.2.2. Superdimensionamento

Não comparar, de modo direto, a potência e o consumo de energia elétrica da “nova” luminária LED com a potência e o consumo do “depreciado” conjunto: luminária + lâmpada, convencionais, **sem antes atestar que a iluminação pública existente não esteja superdimensionada**, ou seja, com os níveis de Iluminância média (Em), bem acima do estabelecido pela NBR 5101.

Para atestar que a iluminação pública existente no local com a tecnologia convencional não esteja **superdimensionada**, deve-se realizar simulações luminotécnicas utilizando curvas fotométricas de conjuntos: luminária + lâmpada, convencionais, frisa-se: **de Potência (W) igual e imediatamente inferior** à do equipamento de IP existente no local. Frisa-se: se uma curva de potência igual ao existente no local **atingir ou superar** a NBR 5101, deve-se simular uma de potência inferior até ocorrer uma das duas situações: a) descobrir a potência inferior que **não atenda** a norma, e, neste caso, a potência comercial imediatamente acima desta torna-se a potência **compatível** com a NBR e/ou b) esgotar todas as opções de potência inferior, sendo que todas **atingem ou superam** a NBR, neste caso, deve-se considerar, frisa-se: artificialmente, a menor potência comercial, dentre as opções disponíveis, como sendo **compatível** com a norma para efeitos de cálculos.

a) **A seguir, um exemplo prático para ilustrar a metodologia:**
Na hipótese de existir uma luminária VS 250W no local de instalação.

a1. 1º passo:

Deve-se realizar uma simulação luminotécnica utilizando a curva fotométrica de referência correspondente a luminária VS 250W e verificar se os resultados **atingem ou superam** os níveis de Iluminância média estabelecida na NBR 5101 para a Via.

Na hipótese da luminária com potência VS 250W **atingir ou superar** o nível de Iluminância média estabelecida na NBR em questão, **deve-se executar o 2º passo, a fim de verificar a existência ou não de superdimensionamento.**



Termo de Referência ANEXO EDITAL TOMADA DE PREÇOS Nº 05/2022

Página
67/123

Na hipótese da luminária com potência VS 250W **NÃO atingir** o nível de Iluminância média da NBR 5101, considera-se que a luminária existente no local está **subdimensionada** e a mesma deverá ser tratada seguindo as regras de verificação de **subdimensionamento** que será apresentado mais a diante.

a2. 2º passo:

Na hipótese da luminária com potência VS 250W **atingir ou superar** o nível de Iluminância média estabelecida na norma 5101, na sequência, **deve-se simular a potência comercial, imediatamente inferior**, ou seja, neste exemplo, simular a potência de 150W.

Na hipótese da luminária com potência de 150W **NÃO atingir** o nível de Iluminância média estabelecida na NBR 5101, considera-se que a luminária existente com VS 250W **está compatível** com a NBR 5101 para o respectivo indicador.

Na hipótese da luminária com potência de 150W **atingir ou superar** o nível de Iluminância média estabelecida na NBR 5101, considera-se que a luminária existente de VS 250W **está superdimensionada**, pois uma luminária VS 150W já atenderia o indicador da norma para o local. Porém, ainda assim, deve-se aplicar o 3º passo.

a3. 3º passo:

Por fim, na hipótese de uma luminária com potência comercial, imediatamente inferior, **atingir ou superar** a Iluminância média estabelecida na NBR 5101, deve-se continuar testando potências comerciais, imediatamente inferiores, até que não se consiga mais atingir os níveis de Iluminância média estabelecidos na respectiva norma.

No exemplo acima, na hipótese da luminária VS 150W **atender ou superar** a Iluminância média, deve-se, também, testar a potência de 100W.

Na hipótese da potência de 100W **não atingir** o indicador de Iluminância média pertinente, considera-se que a potência adequada para o local seria, de fato, a de 150W, uma vez que se trata da **menor potência que consegue atingir ao indicador de referência estabelecido na NBR 5101 para o local**.

Deste modo, a comparação do consumo de energia elétrica de ambas as luminárias: convencional e LED serão com base em dispositivos **compatíveis** com a NBR 5101 para o parâmetro de referência, agindo assim, neutralizaremos os efeitos de instalações existentes de potências, exageradamente, elevadas, resultado de dimensionamento equivocado para o local.



Termo de Referência ANEXO EDITAL TOMADA DE PREÇOS Nº 05/2022

Página
68/123

Na hipótese de se esgotar todas as opções de potência inferior, sendo que todas **atingem ou superam** a NBR, neste caso, deve-se considerar, frisa-se: artificialmente, a menor potência comercial, dentre as opções disponíveis, como sendo **compatível** com a norma para efeitos de cálculos.

1.2.3. Subdimensionamento

Não comparar, de modo direto, a potência e o consumo de energia elétrica da “nova” luminária LED com a potência e o consumo do “depreciado” conjunto: luminária + lâmpada, convencionais, **sem antes atestar que a iluminação pública existente no local não esteja subdimensionada**, ou seja, com os níveis de Iluminância média, bem abaixo do estabelecido pela NBR 5101.

Para atestar que a iluminação pública existente no local com a tecnologia convencional não esteja **subdimensionada**, deve-se realizar simulações luminotécnicas utilizando curvas fotométricas de conjuntos: luminária + lâmpada, convencionais, frisa-se: **de Potência (W) igual e imediatamente superior** à do equipamento de IP existente no local. Na hipótese de uma curva de potência igual ao existente no local **NÃO ser compatível** com a NBR 5101, deve-se simular uma nova curva fotométrica de potência comercial imediatamente superior até ocorrer uma das duas situações: a) descobrir o menor valor de potência que seja superior a existente no local, mas que **atinja ou supere** a NBR 5101, e, neste caso, a menor potência superior a existente no local que atenda a norma em questão será declarada a potência **compatível** com a norma e/ou b) esgotar todas as opções de potência superior, sendo que **nenhuma das opções atingem** a NBR e, neste caso, deve-se considerar, frisa-se: artificialmente, a maior potência comercial, dentre as opções disponíveis, como sendo **compatível** com a norma para efeitos de cálculos.

b) A seguir, um exemplo prático para ilustrar a metodologia:

Na hipótese de existir uma luminária VS 150W no local de instalação.

b1. 1º passo:

Deve-se realizar uma simulação luminotécnica utilizando a curva fotométrica de referência correspondente a luminária VS 150W e verificar se os resultados **atingem ou superam** os níveis de Iluminância média estabelecida na NBR 5101 para a Via.

Na hipótese da luminária com potência VS 150W **NÃO atingir** o nível de Iluminância média estabelecida na NBR em questão, **deve-se executar o 2º passo, a fim de verificar a existência ou não de subdimensionamento.**



Termo de Referência ANEXO EDITAL TOMADA DE PREÇOS Nº 05/2022

Página
69/123

Na hipótese da luminária com potência VS 150W **atingir ou superar** o nível de Iluminância média da NBR 5101, deve-se certificar se o local está ou não **superdimensionado**, para isso, deve-se seguir as regras de verificação de **superdimensionamento** apresentado anteriormente.

b2. 2º passo:

Na hipótese da luminária com potência VS 150W **NÃO atingir** o nível de Iluminância média estabelecida na norma 5101, na sequência, **deve-se simular a potência comercial, imediatamente superior**, ou seja, neste exemplo, simular a potência de 250W.

Na hipótese da luminária com potência de 250W **atingir ou superar** o nível de Iluminância média estabelecida na NBR 5101, considera-se que a luminária existente de VS 150W está **subdimensionada**, pois precisaria existir no local uma luminária VS 250W para atender o indicador da norma. Nesse caso, a potência de 250W deve ser adotada como referência, pois se trata da **menor potência que consegue atingir ao indicador de referência estabelecido na NBR 5101 para o local**.

b3. 3º passo:

Por fim, na hipótese de uma luminária com potência comercial, imediatamente superior, **NÃO atingir** a Iluminância média estabelecida na NBR 5101, deve-se continuar testando potências comerciais imediatamente superiores até que se consiga atingir os níveis de Iluminância média estabelecidos na respectiva norma.

No exemplo acima, na hipótese da luminária VS 250W **não atender** a Iluminância média, deve-se, também, testar a potência de 400W.

Deste modo, a comparação do consumo de energia elétrica de ambas as luminárias: convencional e LED serão com base em dispositivos **compatíveis** com a NBR 5101 para o parâmetro de referência, agindo assim, neutralizaremos os efeitos de instalações existentes de potências, exageradamente, baixas, resultado de dimensionamento equivocado para o local.

Na hipótese de se esgotar todas as opções de potência superior, sendo que **nenhuma das opções atingem** a NBR, neste caso, deve-se considerar, frisa-se: artificialmente, a maior potência comercial, dentre as opções disponíveis, como sendo **compatível** com a norma para efeitos de cálculos.

1.3. ESTABELECIMENTO DA LINHA DE BASE INICIAL

1.3.1. Período de Medições de Grandeza luminotécnica do Sistema de IP Existente: Iluminância Média – Emédio (Lux)



Termo de Referência ANEXO EDITAL TOMADA DE PREÇOS Nº 05/2022

Página
70/123

Tempo necessário para realizar, “antes da ação de EE”, simulações luminotécnicas, por meio do software Dialux Evo, utilizando curva fotométrica compatível com cada luminária de IP convencional contemplada no plano amostral.

1.3.2. Metodologia

Para superar a barreira de se obter curvas fotométricas (arquivo. ies) exatamente das luminárias convencionais existentes, ou seja, de mesmo modelo e fabricante, considerando que na grande maioria dos casos as instalações ocorreram há muitos anos e trata-se de equipamentos que já saíram do mercado. O Procel Reluz fornecerá um conjunto de arquivos IES (curvas fotométricas) de luminárias com tecnologia convencional, de diversas potências, de modo a permitir que todas as simulações luminotécnicas sejam realizadas em uma mesma base de referência.

Cabe esclarecer que, nesta fase, ou seja, “antes” da instalação das luminárias LED, não serão consideradas medições luminotécnicas “in loco” do sistema de IP existente. Isto se deve ao fato de as luminárias existentes estarem impactadas por diversos fatores que prejudicam o seu desempenho luminotécnico atual, ou seja, fadiga, ausência de manutenção, sujeira no refrator, dentre outros indicadores que afetam o desempenho de qualquer luminária em operação.

Não seria razoável comparar o resultado luminotécnico de uma luminária que possui anos de exposição a diversos fatores que interfere no seu desempenho com uma luminária LED completamente nova.

Por esta razão, para efeitos de comparação de desempenho luminotécnico entre uma luminária convencional existente com anos de operação x uma luminária LED recém-saída da fábrica, a metodologia opta por realizar a simulação luminotécnica, por meio da curva fotométrica de uma luminária convencional, ou seja, sem as depreciações naturais de sua utilização no campo, e, para em seguida comparar seus resultados com a luminária de LED recém-fabricada.

1.3.3. Procedimento

Deve-se garantir a realização de 1 (um) estudo luminotécnico visando o estabelecimento da **linha de base inicial do projeto** para cada cenário/padrão determinado no projeto luminotécnico, conforme a seguir:



Termo de Referência ANEXO
EDITAL TOMADA DE PREÇOS Nº
05/2022

Página
71/123



**Termo de Referência ANEXO
EDITAL TOMADA DE PREÇOS Nº
05/2022**

Página
72/123

1.4. CONDIÇÃO DA ILUMINAÇÃO PÚBLICA EXISTENTE: ANTES da Ação de EE

Cenário/Padrão:											“X”										
a) Valor de referência da Iluminância Média (Em) face a NBR 5101											15 lux										
b) Característica da luminária existente											VS 400W										
c) Característica da luminária compatível com a NBR 5101											VS 250W										
Quadro 1:											Quadro 2:										
Luminária existente					VS 400W (Superdimensionada)						Luminária compatível					VS 250W (Compatível)					
Pista de rodagem 1																					
Potência luminosa horizontal [lx]																					
9.333	53.1	27.8	10.6	5.89	3.84	3.75	5.55	9.82	17.3	32.0	9.333	31.0	20.9	8.70	5.30	3.89	3.79	4.97	7.50	11.6	19.9
8.000	62.1	30.7	13.1	7.23	4.19	3.87	5.84	11.1	21.0	38.1	8.000	36.1	23.6	9.99	6.54	4.47	4.06	5.43	8.66	14.2	23.8
6.667	67.7	32.6	16.6	8.66	4.51	3.93	6.04	12.0	24.5	45.8	6.667	38.8	24.4	11.9	8.13	5.08	4.32	5.73	9.66	16.8	28.0
5.333	69.5	36.0	19.5	9.82	4.67	3.90	6.10	12.7	27.5	53.0	5.333	41.0	26.1	14.1	9.38	5.52	4.43	5.98	10.4	19.3	32.3
4.000	75.1	42.0	21.4	9.87	4.58	3.77	6.04	13.1	29.2	58.0	4.000	44.9	29.0	16.0	9.86	5.50	4.37	6.04	10.8	20.5	35.3
2.667	77.2	41.7	21.5	9.77	4.49	3.77	6.09	13.3	29.8	59.9	2.667	45.8	29.1	16.0	9.82	5.45	4.35	6.07	11.0	21.1	36.4
m	1.500	4.500	7.500	10.500	13.500	16.500	19.500	22.500	25.500	28.500	m	1.250	3.750	6.250	8.750	11.250	13.750	16.250	18.750	21.250	23.750
Trama: 10 x 6 Pontos																					
Em [lx]	Emin [lx]	Emax [lx]	g1	g2																	
22.7	3.75	77.2	0.165	0.049																	
Pista de rodagem 1																					
Potência luminosa horizontal [lx]																					
9.333	31.0	20.9	8.70	5.30	3.89	3.79	4.97	7.50	11.6	19.9	9.333	31.0	20.9	8.70	5.30	3.89	3.79	4.97	7.50	11.6	19.9
8.000	36.1	23.6	9.99	6.54	4.47	4.06	5.43	8.66	14.2	23.8	8.000	36.1	23.6	9.99	6.54	4.47	4.06	5.43	8.66	14.2	23.8
6.667	38.8	24.4	11.9	8.13	5.08	4.32	5.73	9.66	16.8	28.0	6.667	38.8	24.4	11.9	8.13	5.08	4.32	5.73	9.66	16.8	28.0
5.333	41.0	26.1	14.1	9.38	5.52	4.43	5.98	10.4	19.3	32.3	5.333	41.0	26.1	14.1	9.38	5.52	4.43	5.98	10.4	19.3	32.3
4.000	44.9	29.0	16.0	9.86	5.50	4.37	6.04	10.8	20.5	35.3	4.000	44.9	29.0	16.0	9.86	5.50	4.37	6.04	10.8	20.5	35.3
2.667	45.8	29.1	16.0	9.82	5.45	4.35	6.07	11.0	21.1	36.4	2.667	45.8	29.1	16.0	9.82	5.45	4.35	6.07	11.0	21.1	36.4
m	1.250	3.750	6.250	8.750	11.250	13.750	16.250	18.750	21.250	23.750	m	1.250	3.750	6.250	8.750	11.250	13.750	16.250	18.750	21.250	23.750
Trama: 10 x 6 Pontos																					
Em [lx]	Emin [lx]	Emax [lx]	g1	g2																	
15.7	3.79	45.8	0.241	0.083																	
u																					

Classificação: Pública



**Termo de Referência ANEXO
EDITAL TOMADA DE PREÇOS Nº
05/2022**

Página
73/123

-
- Na hipótese da luminária existente ser compatível com a NBR 5101, fica-se dispensada a simulação do Quadro 2.
 - O arquivo digital do Dialux Evo utilizado para realizar a simulação acima deverá ser encaminhado junto com este documento.



**Termo de Referência ANEXO
EDITAL TOMADA DE PREÇOS Nº
05/2022**

Página
74/123

Cenário/Padrão:										“Y”									
a) Valor de referência da Iluminância Média (Em) face a NBR 5101										20 lux									
b) Característica da luminária existente										VS 400W									
c) Característica da luminária compatível com a NBR 5101										VS 400W									
Quadro 1:										Quadro 2:									
Luminária existente					VS 400W (Compatível)					Luminária compatível					VS 400W (Compatível)				
Pista de rodagem 1																			
Potência luminosa horizontal [lx]																			
9.333	53.1	27.8	10.6	5.89	3.84	3.75	5.55	9.82	17.3	32.0									
8.000	62.1	30.7	13.1	7.23	4.19	3.87	5.84	11.1	21.0	38.1									
6.667	67.7	32.6	16.6	8.66	4.51	3.93	6.04	12.0	24.5	45.8									
5.333	69.5	36.0	19.5	9.82	4.67	3.90	6.10	12.7	27.5	53.0									
4.000	75.1	42.0	21.4	9.87	4.58	3.77	6.04	13.1	29.2	58.0									
2.667	77.2	41.7	21.5	9.77	4.49	3.77	6.09	13.3	29.8	59.9									
m	1.500	4.500	7.500	10.500	13.500	16.500	19.500	22.500	25.500	28.500									
Trama: 10 x 6 Pontos																			
Em [lx]	Emin [lx]	Emax [lx]	g1	g2															
22.7	3.75	77.2	0.165	0.049															

- Na hipótese da luminária existente ser compatível com a NBR 5101, fica-se dispensada a simulação do Quadro 2.
- O arquivo digital do Dialux Evo utilizado para realizar a simulação acima deverá ser encaminhado junto com este documento.

Classificação: Pública



**Termo de Referência ANEXO
EDITAL TOMADA DE PREÇOS Nº
05/2022**

Página
75/123

Cenário/Padrão:											“Z”																																																																																																																																																																				
a) Valor de referência da Iluminância Média (Em) face a NBR 5101											20 lux																																																																																																																																																																				
b) Característica da luminária existente											VS 100W																																																																																																																																																																				
c) Característica da luminária compatível com a NBR 5101											VS 400W																																																																																																																																																																				
Quadro 1:											Quadro 2:																																																																																																																																																																				
Luminária existente					VS 100W (Subdimensionada)						Luminária compatível					VS 400W (Compatível)																																																																																																																																																															
Pista de rodagem 1											Pista de rodagem 1																																																																																																																																																																				
Potência luminosa horizontal [lx]											Potência luminosa horizontal [lx]																																																																																																																																																																				
<table><tr><td>9.333</td><td>16.1</td><td>8.42</td><td>3.21</td><td>1.78</td><td>1.16</td><td>1.14</td><td>1.68</td><td>2.97</td><td>5.25</td><td>9.70</td></tr><tr><td>8.000</td><td>18.8</td><td>9.28</td><td>3.96</td><td>2.19</td><td>1.27</td><td>1.17</td><td>1.77</td><td>3.37</td><td>6.35</td><td>11.6</td></tr><tr><td>6.667</td><td>20.5</td><td>9.87</td><td>5.03</td><td>2.62</td><td>1.37</td><td>1.19</td><td>1.83</td><td>3.63</td><td>7.42</td><td>13.9</td></tr><tr><td>5.333</td><td>21.0</td><td>10.9</td><td>5.91</td><td>2.97</td><td>1.41</td><td>1.18</td><td>1.85</td><td>3.86</td><td>8.33</td><td>16.1</td></tr><tr><td>4.000</td><td>22.7</td><td>12.7</td><td>6.49</td><td>2.99</td><td>1.39</td><td>1.14</td><td>1.83</td><td>3.98</td><td>8.83</td><td>17.6</td></tr><tr><td>2.667</td><td>23.4</td><td>12.6</td><td>6.51</td><td>2.96</td><td>1.36</td><td>1.14</td><td>1.85</td><td>4.03</td><td>9.04</td><td>18.1</td></tr><tr><td>m</td><td>1.500</td><td>4.500</td><td>7.500</td><td>10.500</td><td>13.500</td><td>16.500</td><td>19.500</td><td>22.500</td><td>25.500</td><td>28.500</td></tr></table>											9.333	16.1	8.42	3.21	1.78	1.16	1.14	1.68	2.97	5.25	9.70	8.000	18.8	9.28	3.96	2.19	1.27	1.17	1.77	3.37	6.35	11.6	6.667	20.5	9.87	5.03	2.62	1.37	1.19	1.83	3.63	7.42	13.9	5.333	21.0	10.9	5.91	2.97	1.41	1.18	1.85	3.86	8.33	16.1	4.000	22.7	12.7	6.49	2.99	1.39	1.14	1.83	3.98	8.83	17.6	2.667	23.4	12.6	6.51	2.96	1.36	1.14	1.85	4.03	9.04	18.1	m	1.500	4.500	7.500	10.500	13.500	16.500	19.500	22.500	25.500	28.500	<table><tr><td>9.333</td><td>53.1</td><td>27.8</td><td>10.6</td><td>5.89</td><td>3.84</td><td>3.75</td><td>5.55</td><td>9.82</td><td>17.3</td><td>32.0</td></tr><tr><td>8.000</td><td>62.1</td><td>30.7</td><td>13.1</td><td>7.23</td><td>4.19</td><td>3.87</td><td>5.84</td><td>11.1</td><td>21.0</td><td>38.1</td></tr><tr><td>6.667</td><td>67.7</td><td>32.6</td><td>16.6</td><td>8.66</td><td>4.51</td><td>3.93</td><td>6.04</td><td>12.0</td><td>24.5</td><td>45.8</td></tr><tr><td>5.333</td><td>69.5</td><td>36.0</td><td>19.5</td><td>9.82</td><td>4.67</td><td>3.90</td><td>6.10</td><td>12.7</td><td>27.5</td><td>53.0</td></tr><tr><td>4.000</td><td>75.1</td><td>42.0</td><td>21.4</td><td>9.87</td><td>4.58</td><td>3.77</td><td>6.04</td><td>13.1</td><td>29.2</td><td>58.0</td></tr><tr><td>2.667</td><td>77.2</td><td>41.7</td><td>21.5</td><td>9.77</td><td>4.49</td><td>3.77</td><td>6.09</td><td>13.3</td><td>29.8</td><td>59.9</td></tr><tr><td>m</td><td>1.500</td><td>4.500</td><td>7.500</td><td>10.500</td><td>13.500</td><td>16.500</td><td>19.500</td><td>22.500</td><td>25.500</td><td>28.500</td></tr></table>											9.333	53.1	27.8	10.6	5.89	3.84	3.75	5.55	9.82	17.3	32.0	8.000	62.1	30.7	13.1	7.23	4.19	3.87	5.84	11.1	21.0	38.1	6.667	67.7	32.6	16.6	8.66	4.51	3.93	6.04	12.0	24.5	45.8	5.333	69.5	36.0	19.5	9.82	4.67	3.90	6.10	12.7	27.5	53.0	4.000	75.1	42.0	21.4	9.87	4.58	3.77	6.04	13.1	29.2	58.0	2.667	77.2	41.7	21.5	9.77	4.49	3.77	6.09	13.3	29.8	59.9	m	1.500	4.500	7.500	10.500	13.500	16.500	19.500	22.500	25.500	28.500
9.333	16.1	8.42	3.21	1.78	1.16	1.14	1.68	2.97	5.25	9.70																																																																																																																																																																					
8.000	18.8	9.28	3.96	2.19	1.27	1.17	1.77	3.37	6.35	11.6																																																																																																																																																																					
6.667	20.5	9.87	5.03	2.62	1.37	1.19	1.83	3.63	7.42	13.9																																																																																																																																																																					
5.333	21.0	10.9	5.91	2.97	1.41	1.18	1.85	3.86	8.33	16.1																																																																																																																																																																					
4.000	22.7	12.7	6.49	2.99	1.39	1.14	1.83	3.98	8.83	17.6																																																																																																																																																																					
2.667	23.4	12.6	6.51	2.96	1.36	1.14	1.85	4.03	9.04	18.1																																																																																																																																																																					
m	1.500	4.500	7.500	10.500	13.500	16.500	19.500	22.500	25.500	28.500																																																																																																																																																																					
9.333	53.1	27.8	10.6	5.89	3.84	3.75	5.55	9.82	17.3	32.0																																																																																																																																																																					
8.000	62.1	30.7	13.1	7.23	4.19	3.87	5.84	11.1	21.0	38.1																																																																																																																																																																					
6.667	67.7	32.6	16.6	8.66	4.51	3.93	6.04	12.0	24.5	45.8																																																																																																																																																																					
5.333	69.5	36.0	19.5	9.82	4.67	3.90	6.10	12.7	27.5	53.0																																																																																																																																																																					
4.000	75.1	42.0	21.4	9.87	4.58	3.77	6.04	13.1	29.2	58.0																																																																																																																																																																					
2.667	77.2	41.7	21.5	9.77	4.49	3.77	6.09	13.3	29.8	59.9																																																																																																																																																																					
m	1.500	4.500	7.500	10.500	13.500	16.500	19.500	22.500	25.500	28.500																																																																																																																																																																					
Trama: 10 x 6 Pontos											Trama: 10 x 6 Pontos																																																																																																																																																																				
<table><tr><td>Em [lx]</td><td>Emin [lx]</td><td>Emax [lx]</td><td>g1</td><td>g2</td></tr><tr><td>6.88</td><td>1.14</td><td>23.4</td><td>0.165</td><td>0.049</td></tr></table>											Em [lx]	Emin [lx]	Emax [lx]	g1	g2	6.88	1.14	23.4	0.165	0.049	<table><tr><td>Em [lx]</td><td>Emin [lx]</td><td>Emax [lx]</td><td>g1</td><td>g2</td></tr><tr><td>22.7</td><td>3.75</td><td>77.2</td><td>0.165</td><td>0.049</td></tr></table>											Em [lx]	Emin [lx]	Emax [lx]	g1	g2	22.7	3.75	77.2	0.165	0.049																																																																																																																																						
Em [lx]	Emin [lx]	Emax [lx]	g1	g2																																																																																																																																																																											
6.88	1.14	23.4	0.165	0.049																																																																																																																																																																											
Em [lx]	Emin [lx]	Emax [lx]	g1	g2																																																																																																																																																																											
22.7	3.75	77.2	0.165	0.049																																																																																																																																																																											

- Na hipótese da luminária existente ser compatível com a NBR 5101, fica-se dispensada a simulação do Quadro 2.
- O arquivo digital do Dialux Evo utilizado para realizar a simulação acima deverá ser encaminhado junto com este documento.

Classificação: Pública



**Termo de Referência ANEXO
EDITAL TOMADA DE PREÇOS Nº
05/2022**

Página
76/123

1.5. LINHA DE BASE INICIAL DO PROJETO: ANTES da Ação de EE

Deve-se garantir a realização de 1 (uma) construção de linha de base para cada cenário/padrão estabelecido no projeto luminotécnico.

Cenário/Padrão:	“X”
a) Característica da luminária convencional existente	VS 400W
b) Característica da luminária convencional compatível com a NBR 5101	VS 250W
Condição da Luminária convencional existente	Superdimensionada

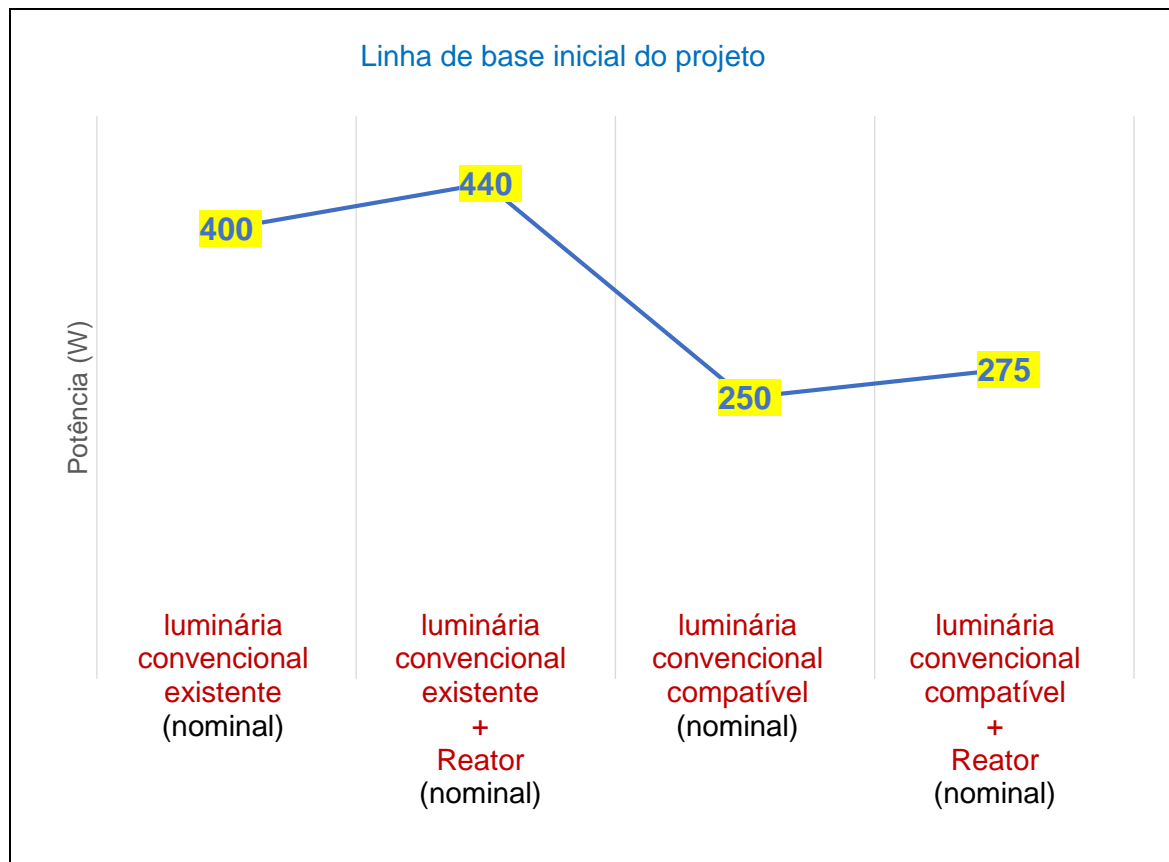

Neste momento, deve-se adotar a contribuição da potência do reator em valores nominais ou quando desconhecido o valor da potência nominal do reator, deve-se adotar o valor de 10% da potência nominal da luminária.

Cenário/Padrão:	"Y"
a) Característica da luminária convencional existente	VS 400W
b) Característica da luminária convencional compatível com a NBR 5101	VS 400W
Condição da Luminária convencional existente	Compatível

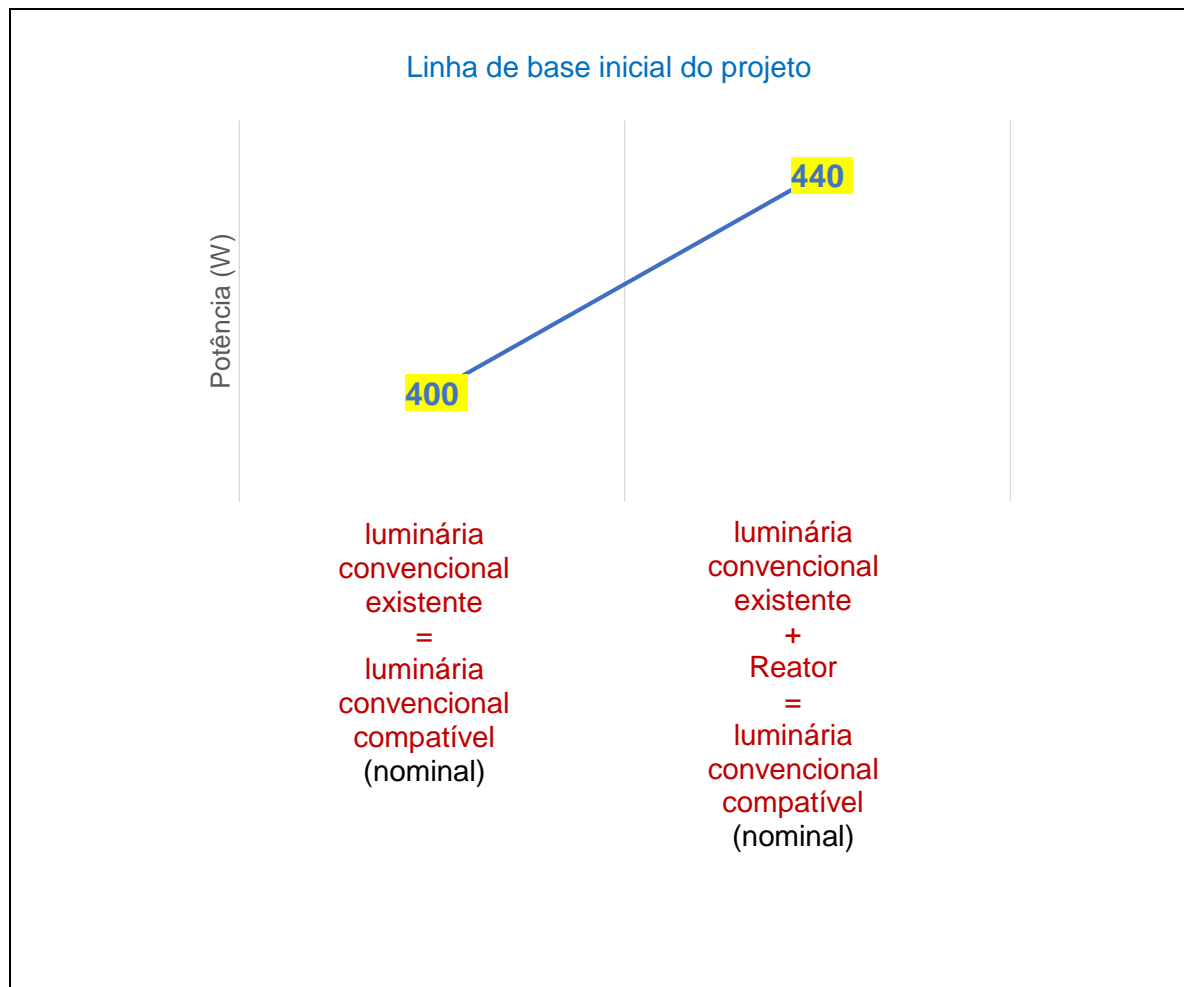

Neste momento, deve-se adotar a contribuição da potência do reator em valores nominais ou quando desconhecido o valor da potência nominal do reator, deve-se adotar o valor de 10% da potência nominal da luminária.

Cenário/Padrão:	"Z"
a) Característica da luminária convencional existente	VS 100W
b) Característica da luminária convencional compatível com a NBR 5101	VS 400W
Condição da Luminária convencional existente	Subdimensionada

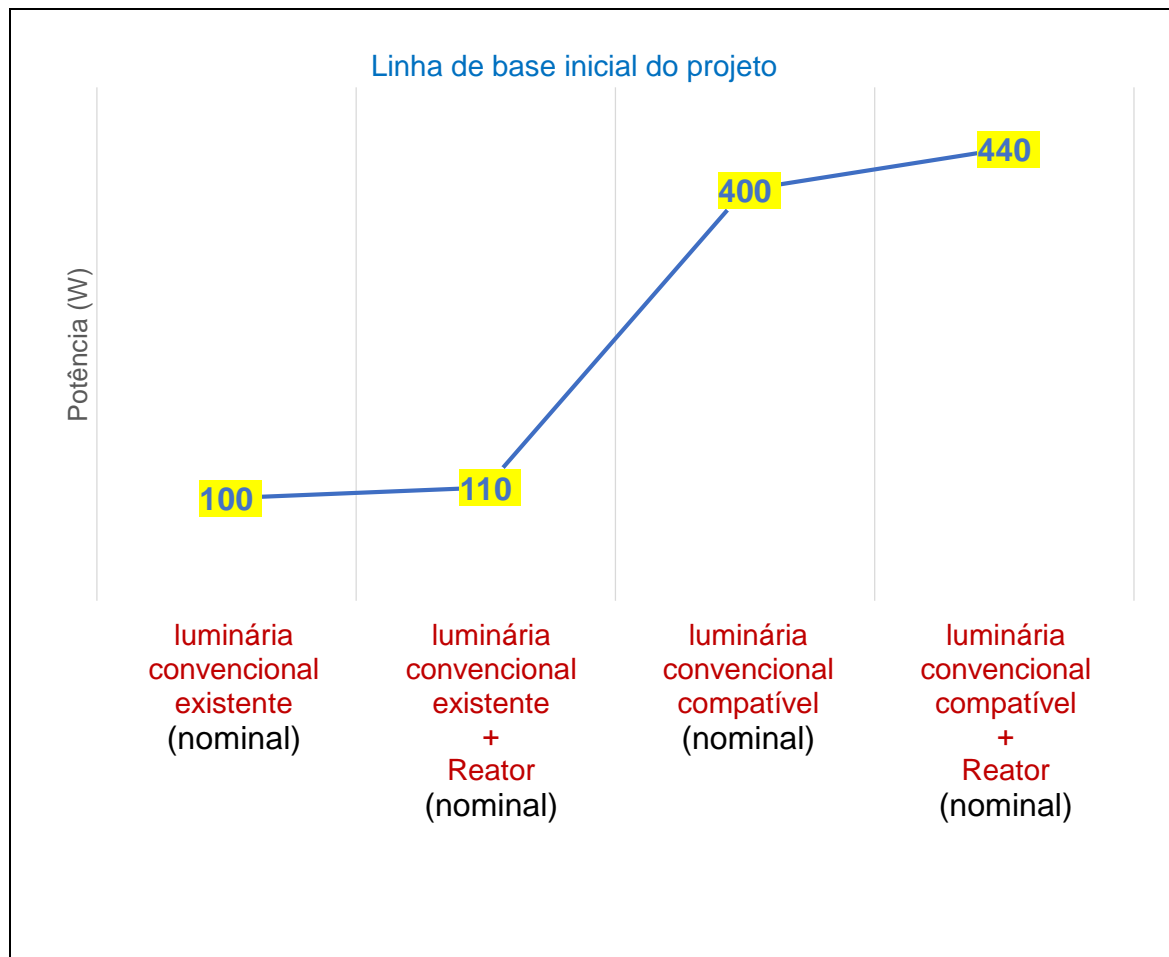

Neste momento, deve-se adotar a contribuição da potência do reator em valores nominais ou quando desconhecido o valor da potência nominal do reator, deve-se adotar o valor de 10% da potência nominal da luminária.

PRODUTO 8**1. RELATÓRIO FINAL DE MEDIÇÃO E VERIFICAÇÃO – M&V**

O objetivo é **estabelecer a Linha de Base Ajustada do Projeto**, por meio da incorporação dos resultados obtidos nas medições elétricas, em bancada de testes, das amostras selecionadas junto à Linha de Base Inicial do Projeto, **além de consolidar os Resultados de Economia de Energia Elétrica e Redução de Demanda**, advinda das ações de eficiência energética.

O relatório apresenta a economia de energia elétrica e redução de demanda em relação a duas referências distintas, a saber:

- a) **REFERÊNCIA 1:** Energia Elétrica Economizada e Redução de Demanda em relação à Linha de Base Ajustada do Projeto (trata-se de dados virtuais);
- b) **REFERÊNCIA 2:** Energia Elétrica Economizada e Redução de Demanda em relação à potência da luminária de IP existente no local (trata-se de dados reais).

1.1. PERÍODO DE MEDIÇÕES**1.1.1. Grandezas Elétricas: Potência (Watts) e Tensão (V):**

Tempo necessário para realizar, em bancada de testes, 1 (uma) medição instantânea de potência (W) e de Tensão (V) em cada luminária de iluminação pública convencional e LED selecionadas pelo plano amostral.

**1.1.2. Grandezas Luminotécnicas, frisa-se: no Sistema de IP LED:
Iluminância Média – Em (Lux) e Uniformidade (U):**

Tempo necessário para realizar, “in loco”, após a ação de EE, medições luminotécnicas visando verificar o atendimento da NBR 5101 com relação aos dois indicadores a seguir: iluminância média e uniformidade.

As medições serão realizadas amostralmente respeitando o número máximo de amostras estabelecidos neste documento.

1.2. CAMPANHA DE MEDIÇÕES DE GRANDEZAS ELÉTRICAS**1.2.1. Medições elétricas em amostras convencionais: IP existente**

Visando permitir o rastreio de cada amostra de luminária existente retirada da área de abrangência do projeto e medida em bancada de testes, deve-se preencher um quadro resumo, cujo conteúdo será apresentado a seguir.

1.2.2. Fotos de medições elétricas em amostras de luminárias convencionais

Visando arquivar evidências visuais do processo de medições elétricas, fica estabelecido, que ao final de cada subconjunto deste relatório, deverá ser criado um quadro de fotos, frisa-se: amostral, do processo de realização das medições elétricas.

a) AMOSTRAS DO SUBCONJUNTO 1 DO PLANO AMOSTRAL: “ANTES” DA AÇÃO DE EFICIÊNCIA ENERGÉTICA

Amostra 1	Potência nominal da luminária existente	VS 400W	
	Nome do Logradouro (onde foi retirada)	Rua A	
	Próximo ao nº	780	
	Bairro / Município	Centro / xxxxx	
	Medições de grandezas elétricas	Potência (W)	Tensão (V)
"X"		"Y"	
Amostra 2	Potência nominal da luminária existente	VS 400W	
	Nome do Logradouro (onde foi retirada)	Rua B	
	Próximo ao nº	300	
	Bairro / Município	Centro / xxxxx	
	Medições de grandezas elétricas	Potência (W)	Tensão (V)
"X"		"Y"	
Amostra "n"	Potência nominal da luminária existente	VS 400W	
	Nome do Logradouro (onde foi retirada)	Rua C	
	Próximo ao nº	1.050	
	Bairro / Município	Centro / xxxxx	
	Medições de grandezas elétricas	Potência (W)	Tensão (V)
"X"		"Y"	
Nº de amostras do subconjunto	Potência nominal da luminária existente amostrada	Potência Média das amostras do subconjunto (W)	Tensão Média das amostras do subconjunto (V)
2	VS 400W	"X"	"Y"

b) AMOSTRAS DO SUBCONJUNTO “n” DO PLANO AMOSTRAL: “ANTES” DA AÇÃO DE EFICIÊNCIA ENERGÉTICA

Amostra 1	Potência nominal da luminária existente	VS 250W	
	Nome do Logradouro (onde foi retirada)	Rua K	
	Próximo ao nº	999	
	Bairro / Município	Centro / xxxxx	
	Medições de grandezas elétricas	Potência (W)	Tensão (V)
X		Y	
Amostra 2	Potência nominal da luminária existente	VS 250W	
	Nome do Logradouro (onde foi retirada)	Rua M	
	Próximo ao nº	325	
	Bairro / Município	Centro / xxxxx	
	Medições de grandezas elétricas	Potência (W)	Tensão (V)
X		Y	
Amostra “n”	Potência nominal da luminária existente	VS 250W	
	Nome do Logradouro (onde foi retirada)	Rua P	
	Próximo ao nº	789	
	Bairro / Município	Centro / xxxxx	
	Medições de grandezas elétricas	Potência (W)	Tensão (V)
X		Y	
Nº de amostras do subconjunto	Potência nominal da luminária existente amostrada	Potência Média das amostras do subconjunto (W)	Tensão Média das amostras do subconjunto (V)
2	VS 250W	X	Y

c) FOTOS DO PROCESSO DE MEDIÇÕES ELÉTRICAS: “ANTES” DA AÇÃO DE EFICIÊNCIA ENERGÉTICA

Inserir foto	Inserir foto	Inserir foto
Inserir foto	Inserir foto	Inserir foto

1.2.3. Medições elétricas em amostras LED: IP LED

Visando permitir o rastreio de cada amostra de luminária LED submetida a medições elétricas em bancada de testes na área de abrangência do projeto, deve-se preencher um quadro resumo, cujo conteúdo será apresentado a seguir.

1.2.4. Fotos de medições elétricas em amostras de luminárias LED

Visando arquivar evidências visuais do processo de medições elétricas, fica estabelecido, que ao final de cada subconjunto deste relatório, deverá ser criado um quadro de fotos, frisa-se: amostral, do processo de realização das medições elétricas.



a) AMOSTRAS DO SUBCONJUNTO 1 DO PLANO AMOSTRAL: “APÓS” A AÇÃO DE EFICIÊNCIA ENERGÉTICA

Amostra 1	Potência nominal da luminária LED	LED 120W	Fabricante / Mod. / Nº série:	xxxxxxx / yyyyyy / zzzzzzzz
	Nome do Logradouro (onde foi instalada)	Rua A		
	Próximo ao nº	780		
	Bairro / Município	Centro / xxxxx		
	Medições de grandezas elétricas	Potência (W)		Tensão (V)
"X"		"Y"		
Amostra 2	Potência nominal da luminária LED	LED 120W	Fabricante / Mod. / Nº série:	xxxxxxx / yyyyyy / zzzzzzzz
	Nome do Logradouro (onde foi instalada)	Rua B		
	Próximo ao nº	300		
	Bairro / Município	Centro / xxxxx		
	Medições de grandezas elétricas	Potência (W)		Tensão (V)
"X"		"Y"		
Amostra "n"	Potência nominal da luminária LED	LED 120W	Fabricante / Mod. / Nº série:	xxxxxxx / yyyyyy / zzzzzzzz
	Nome do Logradouro (onde foi instalada)	Rua P		
	Próximo ao nº	789		
	Bairro / Município	Centro / xxxxx		
	Medições de grandezas elétricas	Potência (W)		Tensão (V)
"X"		"Y"		
Nº de amostras do subconjunto	Potência nominal da luminária LED amostrada	Potência Média das amostras do subconjunto (W)		Tensão Média das amostras do subconjunto (V)
2	LED 120W	"X"		"Y"

b) AMOSTRAS DO SUBCONJUNTO “n” DO PLANO AMOSTRAL: “APÓS” A AÇÃO DE EFICIÊNCIA ENERGÉTICA

Amostra 1	Potência nominal da luminária LED	LED 180W	Fabricante / Mod. / Nº série:	xxxxxxx / yyyyyy / zzzzzzzz
	Nome do Logradouro (onde foi instalada)	Rua K		
	Próximo ao nº	999		
	Bairro / Município	Centro / xxxxx		
	Medições de grandezas elétricas	Potência (W)		Tensão (V)
"X"		"Y"		
Amostra 2	Potência nominal da luminária LED	LED 180W	Fabricante / Mod. / Nº série:	xxxxxxx / yyyyyy / zzzzzzzz
	Nome do Logradouro (onde foi instalada)	Rua M		
	Próximo ao nº	325		
	Bairro / Município	Centro / xxxxx		
	Medições de grandezas elétricas	Potência (W)		Tensão (V)
"X"		"Y"		
Amostra "n"	Potência nominal da luminária LED	LED 180W	Fabricante / Mod. / Nº série:	xxxxxxx / yyyyyy / zzzzzzzz
	Nome do Logradouro (onde foi instalada)	Rua C		
	Próximo ao nº	1.050		
	Bairro / Município	Centro / xxxxx		
	Medições de grandezas elétricas	Potência (W)		Tensão (V)
"X"		"Y"		
Nº de amostras do subconjunto	Potência nominal da luminária LED amostrada	Potência Média das amostras do subconjunto (W)		Tensão Média das amostras do subconjunto (V)
2	LED 180W	"X"		"Y"

c) FOTOS DO PROCESSO DE MEDIÇÕES ELÉTRICAS: “APÓS” A AÇÃO DE EFICIÊNCIA ENERGÉTICA

<div>Inserir foto</div>	<div>Inserir foto</div>	<div>Inserir foto</div>
<div>Inserir foto</div>	<div>Inserir foto</div>	<div>Inserir foto</div>

1.3. CAMPANHA DE MEDIÇÕES DE GRANDEZAS LUMINOTÉCNICAS

De acordo com o plano amostral, após a instalação das luminárias LEDs, deve-se realizar medições luminotécnicas na área de abrangência do projeto, cujo objetivo é descobrir, “in loco”, se os indicadores de Iluminância Média (Emed) e Uniformidade (U) atende ou não a NBR 5101.

1.3.1. Escolha do Ponto de Medição Luminotécnica “In Loco”

Preferencialmente, cada “cenário/padrão” estabelecido no projeto luminotécnico deve receber, no mínimo, 1 (uma) medição luminotécnica “in loco”.

A seguir, condições a serem atendidas:

- a) Na hipótese do número de “cenários/padrões” ser superior ao número disponível de medições luminotécnicas do plano amostral, o município definirá os “cenários/padrões” de maior relevância;
- b) Na hipótese do número de medições luminotécnicas disponível no plano amostral ser superior ao número de “cenários/padrões”, o município poderá, a seu critério, eleger vários pontos de medição no mesmo logradouro e/ou vários logradouros no mesmo “cenário/padrão, até atingir o número máximo de medições luminotécnicas disponível para uso.
- c) A critério do município, na hipótese de o objetivo ser atingido com uma cota menor de medição luminotécnica em relação ao número total disponível no plano amostral, principalmente em projetos com baixo número de “cenários/padrões”, poderá o município optar por utilizar parcialmente o total de medições luminotécnicas disponíveis.

Os resultados decorrentes das respectivas medições luminotécnicas deverão ser organizados na forma de quadros resumo, de modo que, cada ponto de medição terá seu quadro específico, a conforme a seguir.

Frisa-se, que todas as medições luminotécnicas “in loco” deverão possuir registros fotográficos que farão parte deste documento como evidências de sua realização.

a) PONTO DE MEDIÇÃO LUMINOTÉCNICA 1 (“in loco”) / LED - CENÁRIO/PADRÃO “X”						Características	Largura (m)	Posição do poste (x)
Nome do Logradouro	Rua A	Bairro / Município	Centro / xxxxxxxxxx			Passeio 1	3,0	x
Pot. Nominal da Luminária	120W	Referência	Próximo ao nº 200			Estacionamento 1		
Tecnologia	LED	Resultado da medição obtida no local		Emed (lux)	Unif.	Pista 1	14,0	
Disposição dos postes	Unilateral	Passeio 1		3	0,2	Canteiro Central		
Vão entre postes (m)	35,0	Pista de rodagem 1		15	0,2	Pista 2		
Distância Poste ao meio-fio (m)	0,50	Pista de rodagem 2				Passeio 2	3,0	
Comprimento do braço (m)	3,0	Passeio 2		3	0,2	Estacionamento 2		
Inclinação do braço (graus)	5º	Classificação de referência NBR 5101		Emed (lux)	Unif.	Ciclovía		
Altura de montagem (m)	7,5	Calçada	P4	3	0,2	Outros		
Quant. de luminárias no ponto	1	Pista de rodagem	V3	15	0,2	Outros		
Fotos da medição luminotécnica “in loco”								
Inserir foto				Inserir foto				

b) PONTO DE MEDIÇÃO LUMINOTÉCNICA “n” (“in loco”) / LED - CENÁRIO/PADRÃO “n”					Características	Largura (m)	Posição do poste (x)
Nome do Logradouro	Rua B	Bairro / Município	Centro / xxxxxxxxxx		Passeio 1	5,0	x
Pot. Nominal da Luminária	150W	Referência	Próximo ao nº 200		Estacionamento 1		
Tecnologia	LED	Resultado da medição obtida no local		Emed (lux)	Unif.	Pista 1	10,0
Disposição dos postes	Bilateral	Passeio 1		10	0,25	Canteiro Central	
Vão entre postes (m)	45,0	Pista de rodagem 1		25	0,3	Pista 2	
Distância Poste ao meio-fio (m)	0,50	Pista de rodagem 2				Passeio 2	5,0
Comprimento do braço (m)	3,0	Passeio 2		5	0,2	Estacionamento 2	
Inclinação do braço (graus)	5º	Classificação de referência NBR 5101		Emed (lux)	Unif.	Ciclovía	
Altura de montagem (m)	7,5	Calçada	P3	5	0,2	Outros	
Quant. de luminárias no ponto	1	Pista de rodagem	V2	20	0,2	Outros	
Fotos da medição luminotécnica “in loco”							
Inserir foto				Inserir foto			

1.3.2. Malha de Medição Luminotécnica “In Loco” - LED

Com o objetivo de avaliar os resultados luminotécnicos “in loco”, deve-se realizar medições de iluminância e uniformidade, de acordo com a malha de inspeção sugerida pela norma NBR 5101. Na Figura 1, a seguir, é demonstrada a malha de inspeção a ser utilizada.

A iluminância média será calculada através da média aritmética das medições efetuadas em todos os pontos da malha (x), enquanto a uniformidade é a relação entre a iluminância mínima - Emin e a iluminância média - Em obtidos na respectiva medição.

Para o entendimento da Figura 1 a seguir, temos que: “s” é o espaçamento entre postes; “Sgt” ($Sgt = 0, 2 \times Fr$) é o espaçamento transversal e “fr” é a largura da faixa de rolamento.

Na malha de verificação os pontos de medição são a intersecção das linhas transversais e longitudinais à pista e às calçadas, sendo:

- Uma linha transversal alinhada com cada luminária;
- Uma linha transversal no ponto médio entre as duas luminárias;
- Uma linha longitudinal no eixo de cada faixa;
- Uma linha longitudinal no eixo de cada calçada;

a) Figura 1

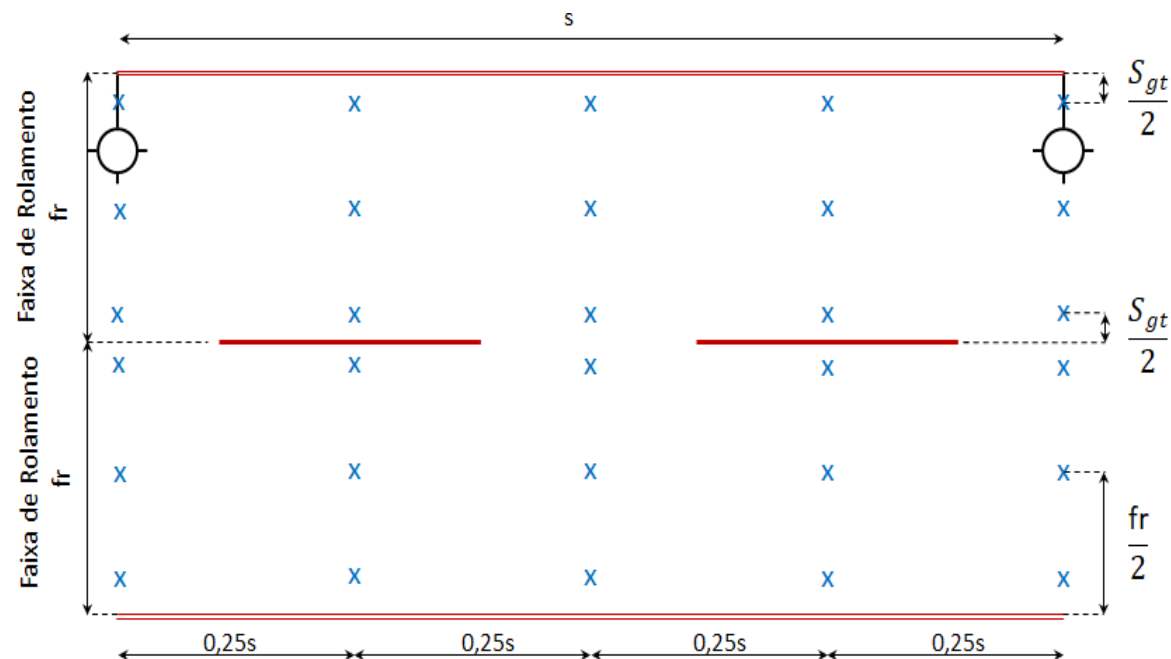

Devido aos inúmeros arranjos e configurações físicas, tanto da via quanto do sistema de iluminação pública, possíveis de serem encontrados na malha viária das cidades brasileiras, a saber:

- i. N° de faixas de rolamentos (simples, duplo, triplo etc.);
- ii. Presença ou não de canteiro central;
- iii. Arranjos de posteamentos (unilateral, bilateral, canteiro central etc.)

Fica estabelecido que a malha da Figura 1 trata-se de uma referência e que deverá ser adaptada, se necessário, para cada caso concreto.

1.3.3. Amostras Medições Luminotécnicas “In Loco” – LED

a) PONTO DE MEDIÇÃO LUMINOTÉCNICA 1 (“in loco”) / LED - CENÁRIO/PADRÃO “X”

		"s" é o espaçamento entre postes					
calçada		25	passeio 1	12	3	12	28
		meio-fio					
pista	fr	32	faixa de rolamento (fr)	14	5	14	33
		30		12	5	11	30
		27		10	4	10	26
		divisão de faixa de rolamento / canteiro central					
	fr		faixa de rolamento (fr)				
	meio-fio						
calçada		12	passeio 2	7	3	4	10

b) PONTO DE MEDIÇÃO LUMINOTÉCNICA “n” (“in loco”) / LED - CENÁRIO/PADRÃO “n”

		"s" é o espaçamento entre postes					
calçada		25	passeio 1	12	3	12	28
		meio-fio					
pista	fr	32	faixa de rolamento (fr)	14	5	14	33
		30		12	5	11	30
		27		10	4	10	26
		divisão de faixa de rolamento / canteiro central					
	fr	27	faixa de rolamento (fr)	10	4	10	33
30		12		5	11	30	
32		14		5	12	26	
	meio-fio						
calçada		25	passeio 2	12	3	12	28

1.4. DETERMINAÇÃO DA ECONOMIA

a) Resumo das Medições Elétricas dos Subconjuntos: PRÉ-RETROFIT

A	B	C	D	E	F	G	H	
Potência nominal (Watts)	Média das potências medidas (Watts)	Desvio Padrão das potências medidas	Número de amostras dos subconjuntos	CV	Erro Padrão	Estatística (t)	Incerteza	
							Absoluta (Watts)	(%)
400	425	17,7	48	4%	2,55	2,01	5,12	1%
100	108	18,8	41	17%	2,94	2,02	5,93	5%

Legenda: Colunas

- A. Potência Nominal da Luminária: Catálogo ou Placa;
- B. Média das potências medidas para cada subconjunto: fórmula disponível no Excel com a sintaxe MÉDIA (x1, x2, ...);
- C. Desvio Padrão das potências medidas para cada subconjunto: fórmula disponível no Excel com a sintaxe DESVPAD.A(x1, x2, ...);
- D. Número de amostras dos subconjuntos: resultado da distribuição da amostra inicial do plano amostral por cada subconjunto;
- E. Coeficiente de Variância: ((Desvio padrão / (média das potências medidas)) x 100;
- F. Erro Padrão: (Desvio Padrão / (raiz quadrada do número de amostras do subconjunto));
- G. Estatística (t): A função para isto no Excel é INV.T.BC(5%;n-1), onde 5% representam o nível de confiança de 95% (1-5%) e n é o número da amostra do subconjunto (não esquecer de diminuir uma unidade no número da amostra do subconjunto antes de inserir na função do Excel, ou seja, n-1);
- H. Incerteza Absoluta e Percentual:
 - Absoluta: Erro Padrão multiplicada pelo valor “t”;
 - Percentual: (Incerteza Absoluta / Média das potências medidas do subconjunto) x 100

b) Ajuste de potência da Linha de Base Inicial: PRÉ-RETROFIT

Classificação: Pública

Após finalizada a campanha de medições elétricas “antes” da ação de EE, ou seja, ainda no âmbito do conjunto: luminária + reator, convencionais, a média das **potências (W) medidas** durante a respectiva campanha deverão ser comparadas com as **potências (W) nominais** das luminárias existentes.

Na hipótese de haver uma variação de valor entre a média das potências apuradas nas medições das luminárias convencionais, para mais ou para menos, essa variação deverá ser incorporada na linha de base inicial tanto na potência nominal existente quanto na potência da luminária ajustada (quando houver), de modo a agregar as variações medidas em bancada.

Deve-se garantir a realização de 1 (uma) verificação de ajuste de linha de base para cada cenário / padrão existente no projeto luminotécnico. O ajuste deverá contemplar tanto a potência nominal da luminária existente no respectivo cenário/padrão, quanto a luminária ajustada (quando houver ajuste), de modo que o percentual de aumento ou redução em relação a potência nominal existente seja transferido e aplicado na potência nominal da luminária ajustada.

A	B	C	D	E	F	G	H	I
			C*10		(E/D)-1)*100			H*F
Retrofit	Cenário / Padrão	Potência nominal da luminária existente	Potência nominal do conjunto existente: L + R	Média das potências medidas em bancada do conjunto existente: L+R	Percentual (%) para (-) ou (+) em relação ao conjunto existente: L + R	Potência nominal da luminária ajustada em razão do atendimento a NBR 5101	Potência nominal do conjunto ajustado: L + R	Aplicação do (%) encontrado nas medições para (-) ou (+) no conjunto ajustado: L + R
1	X	400	440	425	- 3,4%	250	275	266
2	Y	400	440	425	- 3,4%	N/A (compatível)	N/A (compatível)	N/A (compatível)
3	Z	100	110	108	-1,8%	400	440	432

c) Resumo das Medições Elétricas dos Subconjuntos: PÓS-RETROFIT

Classificação: Pública

A	B	C	D	E	F	G	H	
Potência nominal (Watts)	Média das potências medidas (Watts)	Desvio Padrão das potências medidas	Número de amostras dos subconjuntos	CV	Erro Padrão	Estatística (t)	Incerteza	
							Absoluta (Watts)	(%)
180	182	1,8	69	1%	0,22	2,00	0,44	1%
120	123	2,5	20	2%	0,56	2,09	1,17	1%

Legenda: Colunas

- A. Potência Nominal da Luminária: Catálogo ou Placa;
- B. Média das potências medidas para cada subconjunto: fórmula disponível no Excel com a sintaxe MÉDIA (x1, x2, ...);
- C. Desvio Padrão das potências medidas para cada subconjunto: fórmula disponível no Excel com a sintaxe DESVPAD.A(x1, x2, ...);
- D. Número de amostras dos subconjuntos: resultado da distribuição da amostra inicial do plano amostral por cada subconjunto;
- E. Coeficiente de Variância: $((\text{Desvio padrão} / (\text{média das potências medidas})) \times 100$;
- F. Erro Padrão: $(\text{Desvio Padrão} / (\text{raiz quadrada do número de amostras do subconjunto}))$;
- G. Estatística (t): A função para isto no Excel é INV.T.BC(5%;n-1), onde 5% representa o nível de confiança de 95% (1-5%) e n é o número da amostra do subconjunto (não esquecer de diminuir uma unidade no número da amostra do subconjunto antes de inserir na função do Excel, ou seja, n-1);
- H. Incerteza Absoluta e Percentual:
 - Absoluta: Erro Padrão multiplicada pelo valor “t”;
 - Percentual: $(\text{Incerteza Absoluta} / \text{Média das potências medidas do subconjunto}) \times 100$.

d) Ajuste de potência da Linha de Base Inicial: PÓS-RETROFIT

Após finalizada a campanha de medições elétricas “após” a ação de EE, ou seja, no âmbito da tecnologia LED, a média das **potências (W) medidas** durante a respectiva campanha deverão ser comparadas com as **potências (W) nominais** das respectivas luminárias LED.

Na hipótese de haver uma variação de valor entre a média das potências apuradas nas medições das luminárias LED, para mais ou para menos, essa variação deverá ser incorporada na linha de base inicial da potência nominal LED, de modo a agregar as variações medidas em bancada.

Deve-se garantir a realização de 1 (uma) verificação de ajuste de linha de base para cada cenário / padrão apresentado no projeto luminotécnico.

A	B	C	D	E ((D/C)-1)X100
Retrofit	Cenário / Padrão	Potência nominal da luminária LED (W)	Média das potências medidas em bancada (W) = potência ajustada	Percentual (%) para (-) ou (+) em relação a potência nominal da luminária LED
1	X	120	123	2,5%
2	Y	180	182	1,1%
3	Z	180	182	1,1%

1.4.1. LINHA DE BASE AJUSTADA DO PROJETO: APÓS a Ação de EE

Deve-se garantir a realização de 1 (uma) construção de linha de base para cada cenário/padrão estabelecido no projeto luminotécnico.

Cenário/Padrão:	“X”
a) Característica da luminária convencional existente	VS 400W
b) Característica da luminária convencional compatível com a NBR 5101	VS 250W
c) Característica da luminária LED	120W
Condição da Luminária convencional existente	Superdimensionada

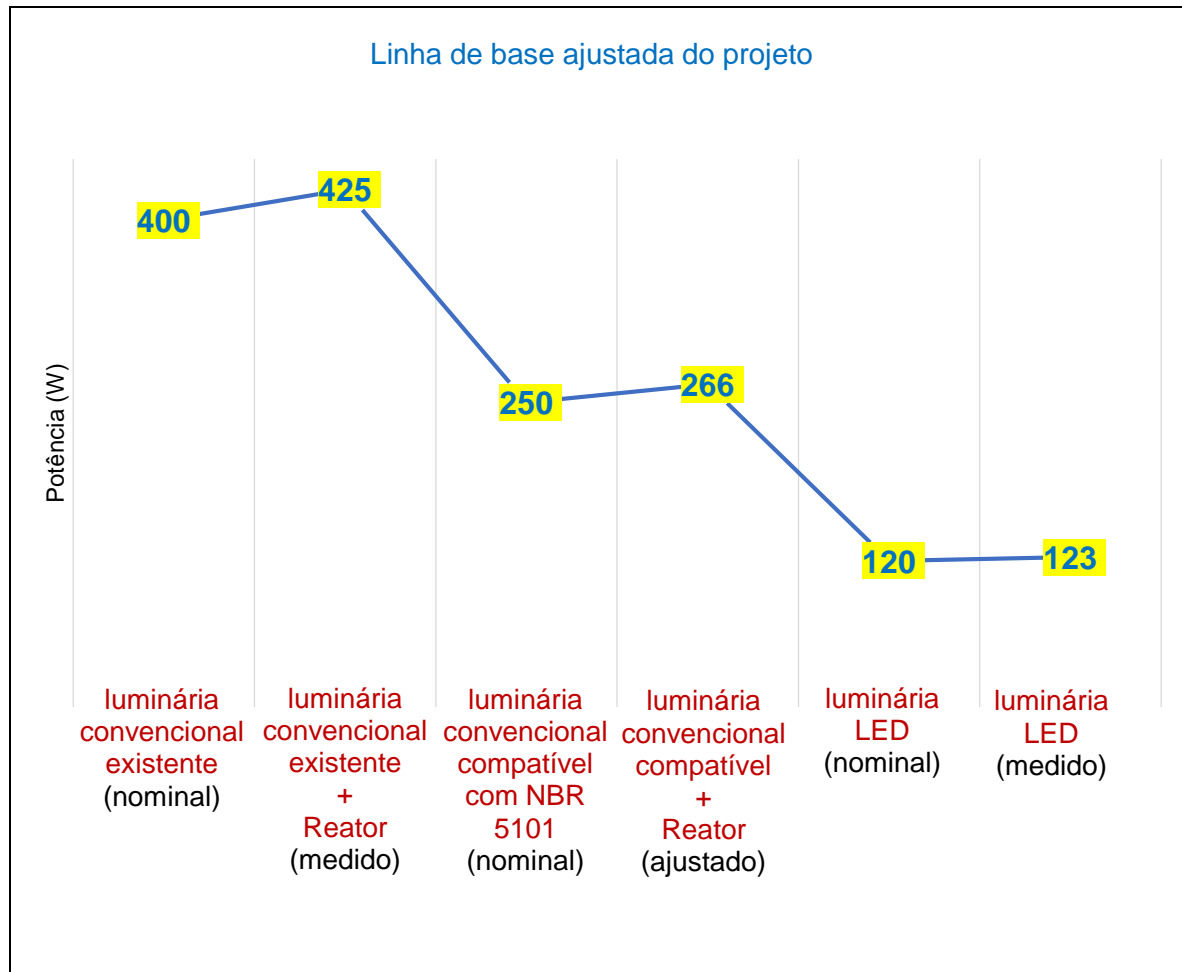

Neste momento, deve-se adotar a contribuição da potência do reator medida em bancada de testes.

Cenário/Padrão:	“Y”
a) Característica da luminária convencional existente	VS 400W
b) Característica da luminária convencional compatível com a NBR 5101	VS 400W
c) Característica da luminária LED	180W
Condição da Luminária convencional existente	Compatível

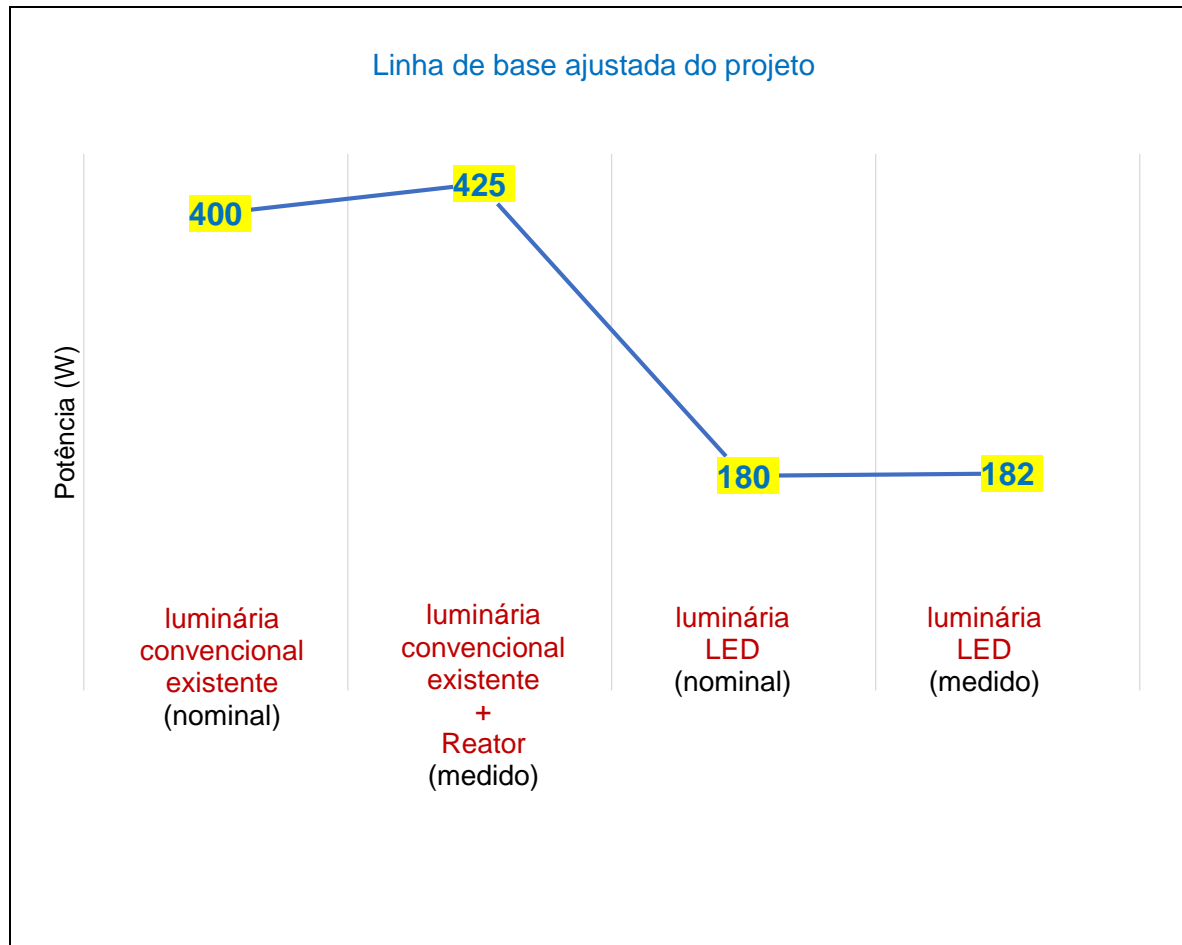

Neste momento, deve-se adotar a contribuição da potência do reator medida em bancada de testes.

Cenário/Padrão:	“Z”
d) Característica da luminária convencional existente	VS 100W
e) Característica da luminária convencional compatível com a NBR 5101	VS 400W
f) Característica da luminária LED	180W
Condição da Luminária convencional existente	Subdimensionada

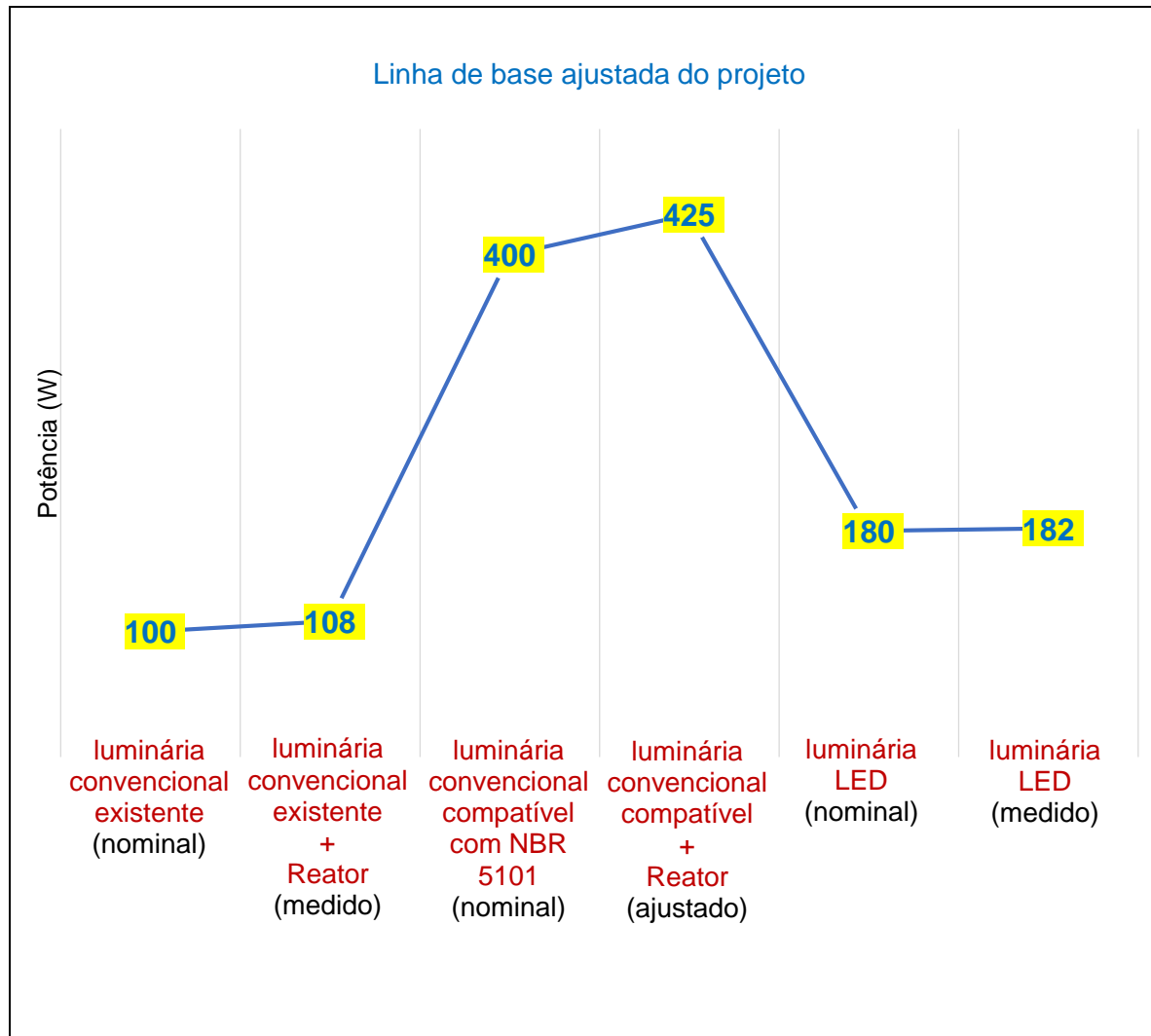

Neste momento, deve-se adotar a contribuição da potência do reator medida em bancada de testes.

1.4.2. POPULAÇÃO

a) **População A:** Representa 100% dos logradouros e/ou praças, cenários/padrões e luminárias do projeto

Retrofit	Cenário / padrão	Código da localização	Nome do logradouro/prça	Nome do bairro / município	Qtd. de luminárias
1	X	1.1	Rua xxxxxx	Bairro xxxxx / Município xxxxx	35
		1.2	Rua xxxxxx	Bairro xxxxx / Município xxxxx	25
		1.3	Praça xxxx	Bairro xxxxx / Município xxxxx	50
Subtotal					110
2	Y	2.1	Rua xxxxxx	Bairro xxxxx / Município xxxxx	5
		2.2	Rua xxxxxx	Bairro xxxxx / Município xxxxx	75
		2.3	Rua xxxxxx	Bairro xxxxx / Município xxxxx	40
		2.4	Rua xxxxxx	Bairro xxxxx / Município xxxxx	15
Subtotal					135
3	Z	3.1	Praça xxxx	Bairro xxxxx / Município xxxxx	80
		3.2	Rua xxxxxx	Bairro xxxxx / Município xxxxx	3
		3.3	Rua xxxxxx	Bairro xxxxx / Município xxxxx	7
		3.4	Rua xxxxxx	Bairro xxxxx / Município xxxxx	8
		3.5	Rua xxxxxx	Bairro xxxxx / Município xxxxx	2
		3.6	Rua xxxxxx	Bairro xxxxx / Município xxxxx	50
		3.7	Rua xxxxxx	Bairro xxxxx / Município xxxxx	35
		3.8	Rua xxxxxx	Bairro xxxxx / Município xxxxx	42

Retrofit	Cenário / padrão	Código da localização	Nome do logradouro/prça	Nome do bairro / município	Qtd. de luminárias
		3.9	Rua xxxxxx	Bairro xxxxx / Município xxxxx	8
		3.10	Rua xxxxxx	Bairro xxxxx / Município xxxxx	10
Subtotal					245
Total Geral					490

b) População B: Representa 100% dos tipos de tecnologia e de valores de potência das luminárias convencionais antes da ação de eficiência energética

Retrofit	Cenário / padrão	Código da localização	VS 100W	VS 400W	Qtd. de luminárias
1	X	1.1	35		35
		1.2		25	25
		1.3	10	40	50
Subtotal			45	65	110
2	Y	2.1	5		5
		2.2	75		75
		2.3		40	40
		2.4	15		15
Subtotal			95	40	135
3	Z	3.1		80	80
		3.2	3		3
		3.3	7		7
		3.4	8		8
		3.5	2		2
		3.6	50		50
		3.7		35	35
		3.8		42	42
		3.9	8		8

Retrofit	Cenário / padrão	Código da localização	VS 100W	VS 400W	Qtd. de luminárias
		3.10	10		10
Subtotal			88	157	245
Total Geral			228	262	490

1.4.3. BALANÇO ENERGÉTICO: CONSUMO REAL e VIRTUAL

A	B	C	D	E	F	G	H	I	J (F*D* Hdia * Dano) /1000	K (G*D* Hdia * Dano) /1000	L (I*D* Hdia * Dano) /1000	M ((L/K)-1)*100	N ((L/J)-1)*100
Retrofit	Cenário / padrão	Código da localização	Quantidade de luminárias	Tecnologia e potência nominal da luminária existente (W)	Média das potências medidas do conjunto convencional: L+R (W)	Potência média ajustada do conjunto convencional compatível com NBR 5101 (W)	Potência nominal da luminária LED (W)	Média das potências LED medidas em bancada (W)	Consumo de energia/ano Sistema de IP convencional existente (kWh/ano)	Consumo de energia/ano Sistema de IP convencional compatível com a NBR 5101 (linha de base) (kWh/ano)	Consumo de energia/ano Sistema de IP LED (kWh/ano)	(%) (Balanço energético) redução/aumento do consumo VIRTUAL (coluna K "versus" L) Não é percebida na fatura de EE	(%) (Balanço energético) redução/aumento do consumo REAL (coluna J "versus" L) É percebida na fatura de EE
1	X	1.1	35	VS 100W	108	266	120	123	15.769,97	38.840,85	17.960,24	-54%	14%
1	X	1.2	25	VS 400W	425	266	120	123	44.326,97	27.743,47	12.828,75	-54%	-71%
1	X	1.3.1	10	VS 100W	108	266	120	123	4.505,71	11.097,39	5.131,50	-54%	14%
1	X	1.3.2	40	VS 400W	425	266	120	123	70.923,15	44.389,55	20.525,99	-54%	-71%
Subtotal			110						135.525,80	122.071,26	56.446,48	-54%	-58%
2	Y	2.1	5	VS 100W	108	432	180	182	2.252,85	9.011,41	3.796,47	-58%	69%
2	Y	2.2	75	VS 100W	108	432	180	182	33.792,80	135.171,18	56.947,12	-58%	69%
2	Y	2.3	40	VS 400W	425	432	180	182	70.923,15	72.091,30	30.371,80	-58%	-57%
2	Y	2.4	15	VS 100W	108	432	180	182	6.758,56	27.034,24	11.389,42	-58%	69%
Subtotal			135						113.727,36	243.308,12	102.504,81	-58%	-10%

A	B	C	D	E	F	G	H	I	J (F*D* Hdia * Dano) /1000	K (G*D* Hdia * Dano) /1000	L (I*D* Hdia * Dano) /1000	M ((L/K)-1)*100	N ((L/J)-1)*100
Retrofit	Cenário / padrão	Código da localização	Quantidade de luminárias	Tecnologia e potência nominal da luminária existente (W)	Média das potências medidas do conjunto convencional: L+R (W)	Potência média ajustada do conjunto convencional compatível com NBR 5101 (W)	Potência nominal da luminária LED (W)	Média das potências LED medidas em bancada (W)	Consumo de energia/ano Sistema de IP convencional existente (kWh/ano)	Consumo de energia/ano Sistema de IP convencional compatível com a NBR 5101 (linha de base) (kWh/ano)	Consumo de energia/ano Sistema de IP LED (kWh/ano)	(%) (Balanço energético) redução/aumento do consumo VIRTUAL (coluna K "versus" L) Não é percebida na fatura de EE	(%) (Balanço energético) redução/aumento do consumo REAL (coluna J "versus" L) É percebida na fatura de EE
3	Z	3.1	80	VS 400W	425	432	180	182	141.846,30	144.182,59	60.743,59	-58%	-57%
3	Z	3.2	3	VS 100W	108	432	180	182	1.351,71	5.406,85	2.277,88	-58%	69%
3	Z	3.3	7	VS 100W	108	432	180	182	3.153,99	12.615,98	5.315,06	-58%	69%
3	Z	3.4	8	VS 100W	108	432	180	182	3.604,56	14.418,26	6.074,36	-58%	69%
3	Z	3.5	2	VS 100W	108	432	180	182	901,14	3.604,56	1.518,59	-58%	69%
3	Z	3.6	50	VS 100W	108	432	180	182	22.528,53	90.114,12	37.964,75	-58%	69%
3	Z	3.7	35	VS 400W	425	432	180	182	62.057,76	63.079,88	26.575,32	-58%	-57%
3	Z	3.8	42	VS 400W	425	432	180	182	74.469,31	75.695,86	31.890,39	-58%	-57%
3	Z	3.9	8	VS 100W	108	432	180	182	3.604,56	14.418,26	6.074,36	-58%	69%
3	Z	3.10	10	VS 100W	108	432	180	182	4.505,71	18.022,82	7.592,95	-58%	69%
Subtotal			245						318.023,58	441.559,19	186.027,25	-58%	-42%
Total Geral			490						567.276,73	806.938,57	344.978,55	-57%	-39%

A	B	C	D	E	F	G	H	I	J (F*D* Hdia * Dano) /1000	K (G*D* Hdia * Dano) /1000	L (I*D* Hdia * Dano) /1000	M $((L/K)-1)*100$	N $((L/J)-1)*100$
Retrofit	Cenário / padrão	Código da localização	Quantidade de luminárias	Tecnologia e potência nominal da luminária existente (W)	Média das potências medidas do conjunto convencional: L+R (W)	Potência média ajustada do conjunto convencional compatível com NBR 5101 (W)	Potência nominal da luminária LED (W)	Média das potências LED medidas em bancada (W)	Consumo de energia/ano Sistema de IP convencional existente (kWh/ano)	Consumo de energia/ano Sistema de IP convencional compatível com a NBR 5101 (linha de base) (kWh/ano)	Consumo de energia/ano Sistema de IP LED (kWh/ano)	(%) (Balanço energético) redução/aumento do consumo VIRTUAL (coluna K "versus" L) Não é percebida na fatura de EE	(%) (Balanço energético) redução/aumento do consumo REAL (coluna J "versus" L) É percebida na fatura de EE
Hdia = RES Nº 2.590/2019					Valor do projeto			11,43					
D_ano = 365 dias					Valor do projeto			365					

1.4.4. BALANÇO ENERGÉTICO: DEMANDA REAL e VIRTUAL

A	B	C	D	E	F	G	H	I	J	K	L
					(E*D)/1000		(G*D)/1000		(I*D)/1000	((J/H)-1)*100	((J/F)-1)*100
Retrofit	Cenário/Padrão	Localização	Quant. de Luminárias	Média das potências medidas do conjunto convencional: L+R (W)	Demanda Sistema de IP convencional existente (kW)	Potência média ajustada do conjunto convencional compatível com NBR 5101 (W)	Demanda Sistema de IP convencional compatível com a NBR 5101 (linha de base) (kW)	Média das potências LED medidas em bancada (W)	Demanda Sistema de IP LED (kW)	(%) (Balanço energético) redução/aumento da demanda VIRTUAL (coluna K "versus" L) Não é percebida na fatura de EE	(%) (Balanço energético) redução/aumento da demanda REAL (coluna J "versus" L) É percebida na fatura de EE
1	X	1.1	35	108	3,78	266	9,31	123	4,31	-54%	14%
1	X	1.2	25	425	10,63	266	6,65	123	3,08	-54%	-71%
1	X	1.3.1	10	108	1,08	266	2,66	123	1,23	-54%	14%
1	X	1.3.2	40	425	17,00	266	10,64	123	4,92	-54%	-71%
Subtotal			110		32,49		29,26		13,53	-54%	-58%
2	Y	2.1	5	108	0,54	432	2,16	182	0,91	-58%	69%
2	Y	2.2	75	108	8,10	432	32,40	182	13,65	-58%	69%
2	Y	2.3	40	425	17,00	432	17,28	182	7,28	-58%	-57%
2	Y	2.4	15	105	1,58	432	6,48	182	2,73	-58%	73%
Subtotal			135		27,22		58,32		24,57	-58%	-10%
3	Z	3.1	80	425	34,00	432	34,56	182	14,56	-58%	-57%
3	Z	3.2	3	108	0,32	432	1,30	182	0,55	-58%	69%
3	Z	3.3	7	108	0,76	432	3,02	182	1,27	-58%	69%

A	B	C	D	E	F	G	H	I	J	K	L
					(E*D)/1000		(G*D)/1000		(I*D)/1000	((J/H)-1)*100	((J/F)-1)*100
Retrofit	Cenário/Padrão	Localização	Quant. de Luminárias	Média das potências medidas do conjunto convencional: L+R (W)	Demanda Sistema de IP convencional existente (kW)	Potência média ajustada do conjunto convencional compatível com NBR 5101 (W)	Demanda Sistema de IP convencional compatível com a NBR 5101 (linha de base) (kW)	Média das potências LED medidas em bancada (W)	Demanda Sistema de IP LED (kW)	(%) (Balanço energético) redução/aumento da demanda VIRTUAL (coluna K "versus" L) Não é percebida na fatura de EE	(%) (Balanço energético) redução/aumento da demanda REAL (coluna J "versus" L) É percebida na fatura de EE
3	Z	3.4	8	108	0,86	432	3,46	182	1,46	-58%	69%
3	Z	3.5	2	108	0,22	432	0,86	182	0,36	-58%	69%
3	Z	3.6	50	108	5,40	432	21,60	182	9,10	-58%	69%
3	Z	3.7	35	425	14,88	432	15,12	182	6,37	-58%	-57%
3	Z	3.8	42	425	17,85	432	18,14	182	7,64	-58%	-57%
3	Z	3.9	8	108	0,86	432	3,46	182	1,46	-58%	69%
3	Z	3.10	10	108	1,08	432	4,32	182	1,82	-58%	69%
Subtotal			245		76,23		105,84		44,59	-58%	-42%
Total Geral			490		135,93		193,42		82,69	-57%	-39%

