



**ESTADO DO RIO GRANDE DO SUL  
PREFEITURA MUNICIPAL DE MORMAÇO**

**EDITAL DE CONCORRÊNCIA Nº 003/2024**

**MUNICÍPIO DE MORMAÇO/ RS**

OBJETO: CONTRATAÇÃO DE EMPRESA PARA CONSTRUÇÃO DE CASA MORTUÁRIA.

VALOR TOTAL ESTIMADO DA CONTRATAÇÃO: R\$ 422.102,00 (quatrocentos e vinte e dois mil cento e dois reais)

DATA DA SESSÃO PÚBLICA: Dia 12/12/2024 às 09h (horário de Brasília)

Critério de Julgamento: Menor Preço Global

Modo de disputa: Aberto

PREFERÊNCIA ME/EPP/EQUIPARADAS: SIM

## **1 - INTRODUÇÃO**

1.1 – O MUNICÍPIO DE MORMAÇO, por meio do Prefeito Municipal, Sr. Rodrigo Jacoby Trindade, torna público que realizará licitação, sob a modalidade de CONCORRÊNCIA PÚBLICA, **na forma presencial**, pelo critério de julgamento de menor preço global, para a realização, sob o regime de empreitada por preço global, das obras de engenharia devidamente descritos, caracterizados e especificados no no Projeto Executivo, na forma da lei.

1.2 – A presente licitação se rege por toda a legislação aplicável à espécie, especialmente pelas normas de caráter geral da Lei Federal nº 14.133/2021, pela Lei Complementar Federal nº 123/2006 – Estatuto Nacional da Microempresa e da Empresa de Pequeno Porte, pela Lei Complementar Federal nº 101/2000 – Lei de Responsabilidade Fiscal, pelo Código de Defesa do Consumidor, instituído pela Lei Federal nº 8.078/90 e pelo Decreto Municipal nº 02/2024, bem como pelos preceitos de Direito Público, pelas disposições deste Edital e de seus Anexos, normas que as licitantes declaram conhecer e a elas se sujeitarem incondicional e



**ESTADO DO RIO GRANDE DO SUL  
PREFEITURA MUNICIPAL DE MORMAÇO**

irrestritamente.

1.3 – As retificações do Edital obrigarão todas as licitantes e serão divulgadas pelos mesmos meios de divulgação do Edital.

1.4 – A licitação que é objeto do presente Edital poderá ser adiada ou revogada por razões de interesse público, sem que caiba às licitantes qualquer direito a reclamação ou indenização por estes motivos.

1.5 – As licitantes interessadas poderão obter o presente Edital e seus anexos no endereço eletrônico [compras@mormaco.rs.gov.br](mailto:compras@mormaco.rs.gov.br) e pelo site da Prefeitura de Mormaco: [www.mormaco.rs.gov.br](http://www.mormaco.rs.gov.br)

1.6 – Os pedidos de esclarecimentos referentes ao processo licitatório serão enviados ao Agente de Contratação, até 3 (três) dias úteis anteriores à data fixada para abertura da sessão pública, por meio eletrônico, endereçado ao correio eletrônico [compras@mormaco.rs.gov.br](mailto:compras@mormaco.rs.gov.br).

1.7 – O Agente de Contratação responderá os pedidos de esclarecimentos no prazo de 3 (três) dias úteis, contado da data de recebimento do pedido, e poderá requisitar subsídios formais aos responsáveis pela elaboração do edital e dos anexos. As respostas aos pedidos de esclarecimentos serão divulgadas na imprensa oficial e vincularão os participantes e a Administração.

1.8 – Os interessados poderão formular impugnações até 3 (três) dias úteis anteriores à data fixada para abertura da sessão pública por meio eletrônico, endereçado ao correio eletrônico [compras@mormaco.rs.gov.br](mailto:compras@mormaco.rs.gov.br).

1.9 – Caberá ao Agente de Contratação, auxiliado pelos responsáveis pela elaboração do edital e dos anexos, decidir sobre a impugnação no prazo de 3 (três) dias úteis, contado da data de recebimento da impugnação.



**ESTADO DO RIO GRANDE DO SUL  
PREFEITURA MUNICIPAL DE MORMAÇO**

1.10 – A impugnação possui efeito suspensivo até que sobrevenha decisão final da autoridade competente.

1.11 – Acolhida a impugnação contra o edital, será definida e publicada nova data para realização do certame, se for o caso.

1.12 – A licitação não prosseguirá nos atos ulteriores até que sejam prestados os esclarecimentos ou respondidas as impugnações existentes. Oferecida a resposta da Administração, a sessão de recebimento das propostas será realizada nos prazos já estabelecidos, no mesmo horário e local, salvo quando houver designação expressa de outra data pelo Agente de Contratação a ser divulgada pelos mesmos meios de divulgação do Edital.

## **2 - DIA, HORÁRIO E LOCAL DA ABERTURA DA LICITAÇÃO**

2.1 – No dia 12 de dezembro de 2024, às 09 h, o Agente de Contratação iniciará a sessão pública da CONCORRÊNCIA PRESENCIAL Nº 003/2024, junto ao Centro Administrativo Municipal, no setor de licitações.

2.2 – No caso de a licitação não poder ser realizada na data estabelecida, será adiada para o primeiro dia útil posterior, no mesmo horário e local, salvo designação expressa de outra data pelo Agente de Contratação a ser divulgada pelos mesmos meios de divulgação do Edital.

## **3 - OBJETO**

3.1 – O objeto do presente Edital é a **CONTRATAÇÃO DE EMPRESA PARA CONSTRUÇÃO DE CASA MORTUÁRIA**, sob regime de empreitada por preço global, conforme as especificações constantes no Projeto Executivo, anexo do presente edital.

3.2 – São consideradas parcelas de maior relevância técnica:



**ESTADO DO RIO GRANDE DO SUL  
PREFEITURA MUNICIPAL DE MORMAÇO**

Item	Descrição dos Serviços
1	FABRICAÇÃO DE FÔRMA PARA VIGAS
2	CONCRETAGEM DE VIGAS E LAJES
3	ALVENARIA DE VEDAÇÃO DE BLOCOS CERÂMICOS E ARGAMASSA DE ASSENTAMENTO COM PREPARO EM BETONEIRA

**4 – RECURSOS ORÇAMENTÁRIOS**

4.1 – Os recursos necessários à aquisição do objeto ora licitado correrão à conta da seguinte dotação orçamentária:

10. SECRETARIA MUNICIPAL DA ASSISTÊNCIA SOCIAL

10.01 FUNDO MUNICIPAL DA ASSISTÊNCIA SOCIAL

10.01.08.244.0021.0500.1111 – Construção de Casa Mortuária

4490.51.00.00.00.0500 – Obras e Instalações

4.2 – O demonstrativo contendo o orçamento estimado, sob a forma de Planilha de Quantitativos e Custos Unitários, encontra-se em Anexo ao edital, totalizando a importância de **R\$ 422.102,00** (quatrocentos e vinte e dois mil cento e dois reais).

**5 - CRITÉRIO DE JULGAMENTO**

5.1 – O critério de julgamento da presente licitação é o menor preço global.

**6 - PRAZOS**

6.1 – O Contrato vigorará a partir da assinatura até 12 meses.

6.2 – O prazo de execução das obras é de 07 (sete) meses (conforme cronograma), contados da data de emissão da ordem de início, podendo, este prazo, ser prorrogado ou alterado nos termos da Lei Federal nº 14.133/2021.

6.3 – As licitantes ficam obrigadas a manter a validade da proposta por 60 (sessenta) dias, contados da data da realização da licitação.



**ESTADO DO RIO GRANDE DO SUL  
PREFEITURA MUNICIPAL DE MORMAÇO**

6.4 – Decorrido o prazo consignado no item anterior sem que tenha havido convocação para assinatura do termo de contrato ou retirada do instrumento equivalente, as licitantes ficarão liberadas de quaisquer compromissos assumidos.

**7 - CONDIÇÕES DE PARTICIPAÇÃO**

7.1 – Para a participação nesta licitação é necessário que o interessado esteja cadastrado e credenciado junto ao Município, nos termos deste edital.

7.2 – A licitante responde integralmente por todos os atos praticados na Concorrência por seus representantes devidamente credenciados.

7.3 – Cada representante credenciado poderá representar apenas uma licitante, em cada Concorrência.

7.4 – A entrega da proposta vinculará a licitante ao cumprimento de todas as condições e obrigações inerentes ao certame.

7.5 – Não serão admitidas nesta licitação as empresas suspensas do direito de licitar, no prazo e nas condições do impedimento, e as declaradas inidôneas pela Administração Direta ou Indireta, assim como as empresas e/ou seu sócio majoritário que tenham sido apenados com proibição de contratar com a Administração Pública, nos termos do art. 12 da Lei Federal nº 8.429/1992 e alterações posteriores.

7.6 – Não será permitida a participação de sociedades cooperativas em razão da natureza do objeto do presente certame.

7.7 – Não será permitida a participação em consórcio.

7.8 – As operações societárias promovidas pela empresa licitante ou contratada deverão ser submetidas à prévia aprovação do Município, para verificação de suas implicações com o



**ESTADO DO RIO GRANDE DO SUL  
PREFEITURA MUNICIPAL DE MORMAÇO**

objeto do Contrato, que poderá ser rescindido em qualquer hipótese de prejuízo ou elevação de risco para o seu cumprimento.

7.9 – Não será permitida a participação de licitantes cujos dirigentes, gerentes, sócios ou componentes do seu quadro técnico sejam servidores da Administração Direta ou Indireta do Município, ou que o tenham sido nos últimos 180 (cento e oitenta) dias anteriores à data desta licitação. Será vedada também a participação de licitantes que possuam em seus quadros funcionais profissional que tenha ocupado cargo integrante dos 1º e 2º escalões da Administração Direta ou Indireta do Município, nos últimos 12 (doze) meses, devendo apresentar declaração de atendimento a tal requisito.

7.10 – Não serão aceitas na presente licitação as licitantes que tenham participado da elaboração do(s) projeto(s) relacionado(s) ao objeto desta licitação, bem como aquelas cujo quadro técnico seja integrado por profissional que tenha atuado como autor ou colaborador do Termo de Referência.

7.11 – Não será permitida a participação de licitantes que mantenha vínculo de natureza técnica, comercial, econômica, financeira, trabalhista ou civil com dirigente do órgão ou entidade contratante ou com agente público que desempenhe função na licitação ou atue na fiscalização ou na gestão do contrato, ou que deles seja cônjuge, companheiro ou parente em linha reta, colateral ou por afinidade, até o terceiro grau.

7.12 – Não poderão disputar licitação ou participar da execução de contrato, direta ou indiretamente, empresas controladoras, controladas ou coligadas, nos termos da Lei Federal nº 6.404/76, concorrendo entre si, conforme o inciso V do art. 14 da Lei Federal nº 14.133/2021.

7.13 – Não poderão disputar licitação ou participar da execução de contrato, direta ou indiretamente, pessoa física ou jurídica que, nos 5 (cinco) anos anteriores à divulgação do edital, tenha sido condenada judicialmente, com trânsito em julgado, por exploração de trabalho infantil, por submissão de trabalhadores a condições análogas às de escravo ou por



**ESTADO DO RIO GRANDE DO SUL  
PREFEITURA MUNICIPAL DE MORMAÇO**

contratação de adolescentes nos casos vedados pela legislação trabalhista.

7.14 – As empresas estrangeiras que não funcionem no País deverão apresentar documentos equivalentes, visando à habilitação, na forma de regulamento emitido pelo Poder Executivo federal.

7.15 – A empresa estrangeira, que concorrer isoladamente ou como líder de consórcio, deve informar endereço de representante em território brasileiro, com poderes para receber intimação e citação, bem como endereço eletrônico para comunicações.

7.16 – O envio da proposta vinculará a licitante ao cumprimento de todas as condições e obrigações inerentes ao certame.

## **8 - CREDENCIAMENTO**

8.1 – O credenciamento junto ao Município remete a responsabilização legal da licitante e do seu representante legal, além da presunção de sua capacidade técnica para realizar transações inerentes à Concorrência.

8.2 – Para efetuar o credenciamento do representante legal da licitante, para fins de participação na sessão pública, o pretendente deverá apresentar documento de identidade oficial com foto, juntamente com o documento que comprove os poderes para agir em nome da licitante.

8.3 – A licitante que se enquadre como microempresa ou empresa de pequeno porte e que queira usufruir do tratamento privilegiado assegurado pela Lei Complementar Federal nº 123/2006 deverá apresentar declaração subscrita pelo representante legal ou pelo contador de que se enquadra nessa(s) categoria(s).

8.4 – A falta da declaração de enquadramento da licitante como microempresa ou empresa de pequeno porte não conduzirá ao seu afastamento da licitação, mas tão somente dos benefícios da Lei Complementar Federal nº 123/2006.



**ESTADO DO RIO GRANDE DO SUL  
PREFEITURA MUNICIPAL DE MORMAÇO**

8.5 – A declaração falsa de enquadramento da licitante como microempresa ou empresa de pequeno porte implicará a sua inabilitação quando a falsidade for constatada no curso do certame, sem prejuízo das penalidades cabíveis.

**9 - APRESENTAÇÃO DAS PROPOSTAS DE PREÇO E DA DOCUMENTAÇÃO**

9.1 – Após a divulgação do edital os licitantes encaminharão, os documentos de habilitação exigidos no edital e a proposta com a descrição do objeto ofertado, até a data e o horário estabelecidos para abertura da sessão pública.

9.1.1 – Para fins de apresentação das propostas e dos documentos de habilitação, deverão ser entregues em invólucro lacrado e protocolado junto ao setor competente no Centro Administrativo Municipal, identificado na sua parte externa, sugerindo-se a seguinte descrição:

ENVELOPE Nº 1 – PROPOSTA FINANCEIRA

AO MUNICÍPIO DE MORMAÇO

CONCORRÊNCIA Nº 003/2024

EMPRESA:

CNPJ:

ENVELOPE Nº 2 – DOCUMENTOS DE HABILITAÇÃO

AO MUNICÍPIO DE MORMAÇO

CONCORRÊNCIA Nº 003/2024

EMPRESA:

CNPJ:

9.2 – A etapa de que trata o item anterior será encerrada com a abertura da sessão pública.

9.3 – As propostas de preço deverão conter os valores unitários, totais e total global, nos moldes da planilha orçamentária do projeto executivo da obra.

9.4 – As licitantes poderão retirar ou substituir suas propostas e os documentos de





## ESTADO DO RIO GRANDE DO SUL PREFEITURA MUNICIPAL DE MORMAÇO

habilitação entregues ao Município até a abertura da sessão pública da presente licitação.

9.5 – Os documentos que compõem a proposta e a habilitação do licitante melhor classificado somente serão disponibilizados para avaliação do Agente de Contratação e para acesso público após o encerramento do envio de lances.

9.6 – Os documentos complementares à proposta e à habilitação, quando necessários à confirmação daqueles exigidos no edital e já apresentados, serão encaminhados pelo licitante melhor classificado após o encerramento da etapa de lances, em meio físico, no prazo estabelecido pelo Agente de Contratação.

9.7 – O Agente de Contratação poderá, no julgamento das propostas, sanar erros ou falhas que não alterem a substância das propostas, mediante decisão fundamentada, registrada em ata e acessível aos licitantes, e lhe atribuirá validade e eficácia para fins de classificação.

9.8 – Na hipótese de necessidade de suspensão da sessão pública para a realização de diligências, com vistas ao saneamento de que trata o item anterior, a sessão pública somente poderá ser reiniciada mediante aviso prévio com, no mínimo, 24 (vinte e quatro) horas de antecedência, e a ocorrência será registrada em ata.

9.9 – Não será estabelecida nesta etapa do certame ordem de classificação entre as propostas apresentadas, o que somente ocorrerá após a realização de procedimentos de negociação e julgamento da proposta.

9.10 – No preço proposto serão computadas todas as despesas para a entrega do(s) bem(ns), incluindo a totalidade dos custos diretos e indiretos do objeto da presente licitação, constituindo obrigação da CONTRATADA o pagamento dos salários de todos os seus empregados e respectivos encargos sociais, trabalhistas, previdenciários e securitários, bem como todos os tributos, encargos fiscais e comerciais decorrentes da execução do contrato, inclusive seguros, multas, e outras despesas relacionadas ao objeto da licitação e quaisquer despesas extras e necessárias não especificadas neste Edital, mas julgadas essenciais ao cumprimento do objeto desta licitação.



**ESTADO DO RIO GRANDE DO SUL  
PREFEITURA MUNICIPAL DE MORMAÇO**

9.11 – Nenhuma reivindicação para pagamento adicional será considerada se decorrer de erro ou má interpretação do objeto licitado ou deste Edital. Considerar-se-á que os preços propostos são completos e suficientes para pagar todo o objeto contratado.

9.12 – A licitante deverá remeter a proposta de preços devidamente adequada aos preços ofertados na fase competitiva em meio físico, quando solicitada a fazê-lo pelo Agente de Contratação.

9.13 – As licitantes arcarão com todos os custos relativos à apresentação das suas propostas. O Município, em nenhuma hipótese, será responsável por tais custos, quaisquer que sejam os procedimentos seguidos na licitação ou os seus resultados.

9.14 – Incumbirá, ainda, à licitante acompanhar as publicações relativas ao certame na imprensa oficial do Município, ficando responsável pelo ônus decorrente da perda de negócios diante da inobservância de quaisquer publicações.



**ESTADO DO RIO GRANDE DO SUL  
PREFEITURA MUNICIPAL DE MORMAÇO**

**10 - ABERTURA DAS PROPOSTAS E FORMULAÇÃO DE LANCES**

10.1 – A partir do horário previsto no edital, a sessão pública será aberta pelo Agente de Contratação.

10.2 – Os licitantes poderão participar da sessão pública presencialmente, mediante credenciamento previsto neste edital.

10.3 – O Agente de Contratação verificará as propostas apresentadas, após a fase de lances, e desclassificará aquelas que não estejam em conformidade com os requisitos estabelecidos no edital.

10.4 – Serão desclassificadas as propostas:

10.4.1 – cujo objeto não atenda as especificações, prazos e condições fixados no Edital;

10.4.2 – que contiverem vícios insanáveis;

10.4.3 – que apresentarem preços inexequíveis ou permanecerem acima do orçamento estimado para a contratação;

10.4.4 – não tiverem sua exequibilidade demonstrada, quando exigido;

10.4.5 – que apresentarem desconformidade insanável com quaisquer outras exigências do Edital;

10.4.6 – que apresentem preço baseado exclusivamente em proposta das demais licitantes;

10.4.7 – que por ação da licitante ofertante contenha elementos que permitam a sua identificação;

10.4.8 – que não tenha indicado a marca dos produtos cotados, quando for o caso;

10.4.9 – cujo objeto esteja desacompanhado da documentação técnica/certificação exigida no Termo de Referência.



**ESTADO DO RIO GRANDE DO SUL**  
**PREFEITURA MUNICIPAL DE MORMAÇO**

10.5 – A desclassificação da proposta será fundamentada e registrada em ata.

10.6 – Para efeito de avaliação da exequibilidade e de sobrepreço, serão considerados o preço global, os quantitativos e os preços unitários tidos como relevantes, observado o critério de aceitabilidade de preços unitário e global fixado neste edital, conforme as especificidades do mercado correspondente (art. 59, § 3º, da Lei Federal nº 14.133/2021).

10.7 – Serão consideradas inexequíveis as propostas cujos valores forem inferiores a 75% (setenta e cinco por cento) do valor orçado pela Administração, conforme o § 4º do art. 59 da Lei Federal nº 14.133/2021.

10.8 – Será exigida garantia adicional do licitante vencedor cuja proposta for inferior a 85% (oitenta e cinco por cento) do valor orçado pela Administração, equivalente à diferença entre este último e o valor da proposta, sem prejuízo das demais garantias exigíveis de acordo com a Lei Federal nº 14.133/2021.

10.9 – Após a análise das propostas de preço será divulgada nova grade ordenatória contendo a relação com as propostas classificadas e aquelas desclassificadas mediante decisão motivada do Agente de Contratação.

10.10 – Para a etapa de lances nesta concorrência será adotado o modo de disputa aberto.

10.11 – As licitantes poderão oferecer lances sucessivos, observadas as orientações do Agente de Contratação e as regras de aceitação pertinentes.

10.12 – O licitante somente poderá oferecer valor inferior ao último lance por ele ofertado e registrado, observado o **intervalo mínimo de R\$ 500,00** de diferença de valores, que incidirá tanto em relação aos lances intermediários, quanto em relação ao lance que cobrir a melhor oferta.

10.13 – Não serão aceitos dois ou mais lances do mesmo valor, prevalecendo aquele que for



**ESTADO DO RIO GRANDE DO SUL  
PREFEITURA MUNICIPAL DE MORMAÇO**

recebido e registrado em primeiro lugar.

10.14 – Não poderá haver desistência dos lances ofertados, a não ser em situação devidamente justificada e aceita pelo Agente de Contratação, sujeitando-se a licitante às penalidades previstas neste edital.

10.15 – Encerrada a sessão pública de lances, o Agente de Contratação poderá, assessorado pela equipe de apoio, admitir o reinício da etapa de envio de lances, em prol da consecução do melhor preço, mediante justificativa.

**11 - JULGAMENTO DAS PROPOSTAS E DIREITO DE PREFERÊNCIA**

11.1 – Para julgamento e classificação das propostas, será adotado o critério de menor preço global, sendo considerada mais bem classificada a licitante que, ao final da etapa de lances da concorrência, tenha apresentado lance(s) cujo(s) valor(es) seja(m) igual(is) ou inferior(es) ao(s) previsto(s) na planilha orçamentária de valores estimados do Município, considerado o valor total global, para o caso.

11.2 – Será assegurada, como critério de desempate, a preferência de contratação para as microempresas e empresas de pequeno porte em relação àquelas empresas que não detenham essa condição.

11.3 – Serão consideradas em situação de empate as propostas apresentadas pelas microempresas e empresas de pequeno porte iguais ou superiores em até 10% (dez por cento) àquela considerada mais bem classificada.

11.4 – Ocorrendo o empate, na forma do item anterior, proceder-se-á da seguinte forma:

11.4.1 – A microempresa ou empresa de pequeno porte mais bem classificada será convocada para apresentar proposta de preço inferior àquela até então considerada a melhor oferta no prazo máximo de 5 (cinco) minutos, após o encerramento da fase de lances, sob pena de preclusão;



**ESTADO DO RIO GRANDE DO SUL  
PREFEITURA MUNICIPAL DE MORMAÇO**

11.4.2 – Caso a microempresa ou empresa de pequeno porte convocada apresente proposta de preço inferior, esta será considerada a melhor oferta;

11.4.3 – Caso a microempresa ou empresa de pequeno porte convocada não apresente proposta de preço inferior, serão convocadas, na ordem classificatória, as demais microempresas ou empresas de pequeno porte que se enquadrem na situação de empate antes prevista, para o exercício de igual direito;

11.4.4 – No caso de equivalência nos valores apresentados por mais de uma microempresa ou empresa de pequeno porte que se enquadrem na situação de empate antes prevista, será convocada primeiro para apresentar melhor oferta aquela que tenha tido o seu último lance recebido e registrado em primeiro lugar.

11.5 – Caso nenhuma microempresa ou empresa de pequeno porte venha a ter sua proposta considerada a mais bem classificada pelo critério de desempate, o objeto licitado será adjudicado em favor da proposta originalmente mais bem classificada do certame.

11.6 – Somente haverá aplicação do disposto nos itens acima quando a proposta originalmente mais bem classificada do certame não tiver sido apresentada por microempresa ou empresa de pequeno porte.

11.7 – Caso esteja configurado empate em primeiro lugar, após a observância do direito de preferência ou inexistindo proposta de microempresas ou empresas de pequeno porte em situação de empate, será realizada disputa final entre os licitantes empatados, que poderão apresentar novo lance.

11.8 – Na hipótese de o disposto nos itens anteriores não ser suficiente para solucionar o empate, serão observados, quanto às propostas em situação de empate, os demais critérios e preferências previstos no art. 60 da Lei Federal nº 14.133/2021.

11.9 – Após o encerramento das etapas anteriores, o Agente de Contratação deverá encaminhar contraproposta à licitante mais bem classificada para que seja obtida melhor



## ESTADO DO RIO GRANDE DO SUL PREFEITURA MUNICIPAL DE MORMAÇO

proposta, observado o critério de julgamento, não se admitindo negociar condições diferentes daquelas previstas em edital.

11.10 – A negociação poderá ser acompanhada pelos demais licitantes.

11.11 – Haverá um prazo de 24h, contado da solicitação do Agente de Contratação, para envio da proposta, e se necessário, dos documentos complementares, adequada ao último lance ofertado após a negociação.

11.12 – O Agente de Contratação anunciará a licitante detentora da proposta ou do lance de menor valor/menor desconto, imediatamente após o encerramento da etapa de lances da sessão pública ou, quando for o caso, após negociação e decisão pelo Agente de Contratação acerca da aceitação da proposta ou do lance de menor valor.

11.13 – Nas hipóteses em que se configurarem preços inexequíveis, o Agente de Contratação e sua Equipe de Apoio, por meio de diligência, poderão averiguar se a oferta da licitante é viável, dando-lhe a oportunidade de comprovar, documentalmente, serem os custos dos insumos coerentes com os de mercado e os coeficientes de produtividade compatíveis com a execução do objeto licitado.

11.14 – Na hipótese de desclassificação de todas as propostas, o Agente de Contratação poderá fixar às licitantes o prazo de 8 (oito) dias úteis para apresentação de outras propostas, corrigida das causas de sua desclassificação.

11.15 – Encerradas as negociações e considerada aceitável a oferta de menor valor global, passará o Agente de Contratação ao julgamento da habilitação observando as seguintes diretrizes:

11.15.1 – O Agente de Contratação deverá efetuar consulta ao Cadastro Nacional de Empresas Inidôneas e Suspensas – CEIS, de modo a não admitir a permanência, no certame, de licitante declarada suspensa de participar em licitações, impedida de contratar com a Administração ou declarada inidônea.



**ESTADO DO RIO GRANDE DO SUL  
PREFEITURA MUNICIPAL DE MORMAÇO**

11.15.2 – O Agente de Contratação verificará o atendimento das condições de habilitação da licitante detentora da oferta de menor valor por meio da apreciação dos documentos de habilitação exigidos neste edital;

11.15.3 – Caso os dados e informações existentes nos documentos de habilitação não atendam aos requisitos estabelecidos neste edital, o Agente de Contratação verificará a possibilidade de suprir ou sanear eventuais omissões ou falhas mediante consultas efetuadas por outros meios eletrônicos que julgar adequados;

11.15.4 – O Agente de Contratação poderá suspender a sessão pública pelo prazo que fixar para a realização de diligências com vistas ao saneamento que trata o item anterior. A sessão pública somente poderá ser reiniciada mediante aviso prévio no com, no mínimo, 24 (vinte e quatro) horas de antecedência, e a ocorrência será registrada em ata.

11.15.5 – A Administração não se responsabilizará pela eventual indisponibilidade dos equipamentos ou meios eletrônicos de consulta no momento da verificação. Na hipótese de ocorrer essa indisponibilidade, a licitante será inabilitada, mediante decisão motivada.

11.15.6 – Essa verificação será registrada pelo Agente de Contratação na ata da sessão pública, devendo ser anexados aos autos do processo administrativo respectivo os documentos obtidos por meio eletrônico, salvo impossibilidade devidamente certificada e justificada;

11.15.8 – Constatado o cumprimento dos requisitos e condições estabelecidos no Edital, a licitante será habilitada e declarada vencedora do certame.

11.16 – Se a oferta não for aceitável, permanecendo acima do máximo estipulado para a contratação, ou se a licitante desatender as exigências para a habilitação, o Agente de Contratação examinará a oferta subsequente na ordem de classificação, negociará com o seu autor, decidirá sobre a sua aceitabilidade e, em caso positivo, verificará as condições de habilitação e, assim, sucessivamente, até a apuração de uma oferta aceitável cujo autor atenda aos requisitos de habilitação, caso em que será declarada vencedora.





**ESTADO DO RIO GRANDE DO SUL**  
**PREFEITURA MUNICIPAL DE MORMAÇO**

11.17 – Na hipótese do art. 61, §1º, da Lei Federal nº 14.133/2021, Agente de Contratação, após negociar com os demais licitantes, na ordem de classificação, decidirá sobre a aceitabilidade das propostas e, em caso positivo, observará quanto à verificação e comprovação da habilitação

11.18– Na hipótese de inabilitação de todas as licitantes, o Agente de Contratação poderá fixar o prazo de 8 (oito) dias úteis para apresentação de nova documentação, corrigida das causas de suas inabilitações.

11.19 – Da sessão, o Agente de Contratação gerará ata circunstanciada em que estarão registrados todos os atos e ocorrências do procedimento, a qual será disponibilizada para consulta no endereço <https://www.mormaco.rs.gov.br/>.

## **12 - HABILITAÇÃO**

12.1 – O julgamento da habilitação se processará na forma prevista no item 11 deste Edital, mediante o exame dos documentos a seguir relacionados, os quais dizem respeito à:

12.1.1 – Documentação relativa à habilitação jurídica;

12.1.2 – Documentação relativa à habilitação econômico–financeira;

12.1.3 – Documentação relativa à habilitação fiscal;

12.1.4 – Documentação relativa à habilitação social e trabalhista;

12.1.5 – Documentação relativa à qualificação técnica.

12.2 – As empresas estrangeiras que não funcionem no País deverão apresentar documentos equivalentes, na forma de regulamento previsto no art. 70, parágrafo único, da Lei Federal nº 14.133/2021.



## ESTADO DO RIO GRANDE DO SUL PREFEITURA MUNICIPAL DE MORMAÇO

12.3 – Não serão aceitos como documentação hábil a suprir exigências deste Edital pedidos de inscrição, protocolos, cartas ou qualquer outro documento que visem a substituir os exigidos.

12.4 – Se os Certificados, Declarações, Registros e Certidões não tiverem prazo de validade declarado no próprio documento, da mesma forma que não conste previsão em legislação específica, os referidos documentos deverão ter sido emitidos há, no máximo, 90 (noventa) dias, contados até a data da realização da licitação.

12.5 – A documentação exigida poderá ser substituída pelo registro cadastral do Município.

### **13 – HABILITAÇÃO JURÍDICA**

13.1 – Para fins de habilitação jurídica as licitantes deverão apresentar os seguintes documentos:

13.1.1 – Registro comercial, no caso de empresário individual;

13.1.2 – Estatuto ou Contrato Social em vigor, devidamente registrado, com chancela digital na forma eletrônica ou tradicional, em se tratando de sociedades empresárias, acompanhado dos documentos de designação de seus administradores, caso designados em ato separado;

13.1.3 – Inscrição do ato constitutivo, no caso de sociedade simples, acompanhada da prova da composição da diretoria em exercício.

13.1.3.1 – A sociedade simples que não adotar um dos tipos societários regulados no Código Civil deverá mencionar no respectivo ato constitutivo as pessoas naturais incumbidas de sua administração, exceto se assumir a forma de sociedade cooperativa.

13.1.4 – A prova da investidura dos administradores da sociedade limitada eventualmente designados em ato separado do Contrato Social, mediante termo de posse no livro de atas da Administração e averbação no registro competente.



**ESTADO DO RIO GRANDE DO SUL  
PREFEITURA MUNICIPAL DE MORMAÇO**

13.1.5 – Decreto de autorização, em se tratando de empresa ou sociedade estrangeira em funcionamento no país, e ato de registro ou autorização para funcionamento expedido pelo órgão competente, quando a atividade assim o exigir.

13.1.6 – Na hipótese de existir alteração nos documentos citados acima posteriormente à constituição da sociedade, os referidos documentos deverão ser apresentados de forma consolidada, contendo todas as cláusulas em vigor.

13.1.7 – Declaração formal de que atende às disposições do art. 9º, § 1º, da Lei Federal nº 14.133/2021, na forma do Anexo deste edital.

13.1.8 – Declaração da licitante de que não que mantenha vínculo de natureza técnica, comercial, econômica, financeira, trabalhista ou civil com dirigente do órgão ou entidade contratante ou com agente público que desempenhe função na licitação ou atue na fiscalização ou na gestão do contrato, ou que deles seja cônjuge, companheiro ou parente em linha reta, colateral ou por afinidade, até o terceiro grau, conforme art. 14, IV da Lei nº 14.133/2021.

**14 – HABILITAÇÃO ECONÔMICO–FINANCEIRA**

14.1 – Para fins de habilitação econômico-financeira as licitantes deverão apresentar os seguintes documentos:

14.1.1 – Balanço patrimonial e demonstrações contábeis do último exercício social, já exigível e apresentado na forma da lei, devidamente registrado na Junta Comercial do Estado de sua sede ou domicílio ou em outro órgão equivalente, devendo apresentar:

***Ativo Circulante***

**LIQUIDEZ CORRENTE:** \_\_\_\_\_ = ***índice mínimo: 1***

***Passivo Circulante***

***Ativo Circulante + Realizável a Longo Prazo***



**ESTADO DO RIO GRANDE DO SUL  
PREFEITURA MUNICIPAL DE MORMAÇO**

**LIQUIDEZ GERAL:** \_\_\_\_\_ = *índice mínimo: 1*

*Passivo Circulante + Exigível a Longo Prazo*

Os índices acima não ferem ao disposto no art. 69, da Lei 14.133/2021 e foram estabelecidos em valores extremamente razoáveis para avaliar a qualificação econômico-financeira dos licitantes.

O índice de Liquidez Corrente demonstra a capacidade de pagamento a curto prazo, relacionando tudo que se converterá em dinheiro no curto prazo com as dívidas também de curto prazo. Índice menor do que 1,00 demonstra que a empresa não possui recursos financeiros para honrar suas obrigações de curto prazo, o que pode inviabilizar a continuidade das atividades da empresa.

O índice de Liquidez Geral demonstra a capacidade de pagamento da empresa a longo prazo, relacionando tudo que se converterá em dinheiro no curto e no longo prazo com as dívidas também de curto e de longo prazo. Índice menor do que 1,00 demonstra que a empresa não possui recursos financeiros suficientes para pagar as suas dívidas a longo prazo, o que pode comprometer a continuidade das atividades da empresa.

Os índices estabelecidos atendem ao disposto no art. 69, § 5º, da Lei 14.133/2021, pois permitem a comprovação da situação financeira da empresa de forma objetiva, foram estabelecidos observando valores usualmente adotados para a avaliação da situação financeira das empresas e não frustram ou restringem o caráter competitivo do certame, pois foram estabelecidos em patamares mínimos aceitáveis.

14.1.2 – A licitante que utiliza a Escrituração Contábil Digital – ECD deverá apresentar o balanço patrimonial autenticado na forma eletrônica, pelo Sistema Público de Escrituração Digital – SPED, acompanhado do termo de autenticação eletrônica da Junta Comercial dos termos de abertura e de encerramento do Livro Diário.

14.1.3 – Serão considerados e aceitos como na forma da lei os balanços patrimoniais e demonstrações contábeis que contenham as seguintes exigências:



**ESTADO DO RIO GRANDE DO SUL  
PREFEITURA MUNICIPAL DE MORMAÇO**

14.1.3.1 – Quando se tratar de sociedades anônimas, o balanço deverá ser apresentado em publicação em jornal de grande circulação editado na localidade em que esteja situada a sede da companhia, observado o art. 289 da Lei Federal nº 6.404/76, ressalvada a hipótese das empresas enquadradas no art. 294 daquela legislação, que poderão fazer a sua apresentação em publicação eletrônica, na forma do disposto na Portaria ME nº 12.071/2021 do Ministério da Economia e suas sucessivas alterações;

14.1.3.1 – Quando se tratar de outro tipo societário, o balanço patrimonial acompanhado dos termos de abertura e de encerramento do Livro Diário deverá ser devidamente autenticado na Junta Comercial da sede ou domicílio da licitante ou em outro órgão equivalente, contendo:

14.1.3.1 – Quando se tratar de sociedade constituída a menos de um ano, essa deverá apresentar apenas o balanço de abertura, o qual deverá conter a identificação legível e assinatura do responsável contábil da empresa, devidamente registrado no Conselho Regional de Contabilidade – CRC, bem como ser devidamente autenticado na Junta Comercial da sede ou domicílio da licitante ou em outro órgão equivalente.

14.1.4 – A licitante que não alcançar o índice (ou quaisquer dos índices) acima exigido(s), conforme o caso, deverá comprovar que possui patrimônio líquido mínimo igual ou superior a 10% (dez por cento), nos termos do § 4º do art. 69 da Lei Federal nº 14.133/2021, do valor estimado para a contratação. A comprovação será obrigatoriamente feita pelo balanço patrimonial e demonstrações contábeis do último exercício social, já exigíveis e apresentados na forma da lei.

14.1.5 – Certidões negativas de falência, recuperação judicial e extrajudicial, ou de insolvência civil expedidas pelo Distribuidor da sede da licitante.

14.1.6 – Exige-se dos licitantes, sob pena de desclassificação, declaração de que suas propostas econômicas compreendem a integralidade dos custos para atendimento dos direitos trabalhistas assegurados na Constituição Federal, nas leis trabalhistas, nas normas



**ESTADO DO RIO GRANDE DO SUL**  
**PREFEITURA MUNICIPAL DE MORMAÇO**

infralegais, nas convenções coletivas de trabalho e nos termos de ajustamento de conduta vigentes na data de entrega das propostas, na forma do § 1º do art. 62 da Lei Federal nº 14.133/2021 e do Anexo deste Edital.

**15 – HABILITAÇÃO FISCAL**

15.1 – Para fins de habilitação fiscal as licitantes deverão apresentar os seguintes documentos:

15.1.1 – Prova de inscrição no Cadastro Nacional de Pessoas Jurídicas – CNPJ ou no Cadastro de Pessoas Físicas – CPF.

15.1.2 – Prova de inscrição no cadastro de contribuintes estadual ou municipal, se houver, relativo ao domicílio ou sede da licitante, pertinente à atividade empresarial objeto desta licitação.

15.1.3 – Prova de regularidade com as Fazendas Federal, Estadual e Municipal mediante a apresentação dos seguintes documentos:

15.1.3.1 – A prova de regularidade com a Fazenda Federal será efetuada por meio da Certidão Conjunta Negativa de Débitos relativos a Tributos Federais, inclusive contribuições sociais, e à Dívida Ativa da União, ou Certidão Conjunta Positiva com efeito negativo, expedida pela Secretaria da Receita Federal do Brasil – RFB e pela Procuradoria-Geral da Fazenda Nacional –PGFN;

15.1.3.2 – A prova de regularidade com a Fazenda Estadual do domicílio da licitante;

15.1.3.3 – A prova de regularidade com a Fazenda Municipal do domicílio da licitante;

15.1.4 – Prova de Regularidade perante o Fundo de Garantia por Tempo de Serviço – CRF–FGTS.

15.1.5 – As microempresas e empresas de pequeno porte deverão apresentar toda a



**ESTADO DO RIO GRANDE DO SUL  
PREFEITURA MUNICIPAL DE MORMAÇO**

documentação exigida para efeito de comprovação de regularidade fiscal, mesmo que esta apresente alguma restrição.

15.1.5.1 – Caso a documentação apresentada pela microempresa ou empresa de pequeno porte contenha alguma restrição, lhe será assegurado o prazo de 5 (cinco) dias úteis, contados do momento em que o proponente for declarado o vencedor da licitação, para a regularização da documentação, pagamento ou parcelamento do débito e emissão de eventuais certidões negativas ou positivas com efeito de negativa.

15.1.5.1 – O prazo acima será prorrogado por igual período, mediante requerimento do interessado, ressalvadas as hipóteses de urgência na contratação ou prazo insuficiente para o empenho.

15.1.5.1 – A não regularização da documentação no prazo estipulado implicará a decadência do direito à contratação, sem prejuízo do disposto no art. 90, § 5º, da Lei Federal nº 14.133/2021.



**ESTADO DO RIO GRANDE DO SUL  
PREFEITURA MUNICIPAL DE MORMAÇO**

**16– DOCUMENTAÇÃO RELATIVA À HABILITAÇÃO SOCIAL E TRABALHISTA**

16.1 – Para fins de habilitação social e trabalhista as licitantes deverão apresentar os seguintes documentos:

16.1.1 – Declaração firmada pela licitante, na forma do Anexo deste edital, de que não emprega menor de dezoito anos em trabalho noturno, perigoso ou insalubre e de que não emprega menor de dezesseis anos, salvo maiores de quatorze anos na condição de aprendiz, sob as penas da lei.

16.1.2 – Certidão Negativa de Débitos Trabalhistas – CNDT ou Certidão Positiva de Débitos Trabalhistas com efeito negativo.

16.1.3 – Declaração de Reserva de cargos para pessoa com deficiência e para reabilitado da Previdência Social, na forma do Anexo deste edital.

**17 – QUALIFICAÇÃO TÉCNICA**

17.1 – Para fins de habilitação de qualificação técnica as licitantes deverão apresentar os seguintes documentos:

17.1.1 – Declaração, de que recebeu todos e documentos necessários para participar da licitação e de que tomou conhecimento de todas as informações e condições locais para o cumprimento das obrigações objeto desta licitação.

17.1.2 – Capacidade técnica operacional ou empresarial:

17.1.2.1 – Registro ou Inscrição do licitante no Conselho Regional de Classe (CREA / CAU) da região da sede da empresa.

17.1.2.2 Comprovação de que o licitante executou/prestou, sem restrição, serviço/obra de características semelhantes ao desta licitação, considerando-se as parcelas de maior relevância e quantitativos mínimos definidos neste edital. A comprovação será feita por





**ESTADO DO RIO GRANDE DO SUL**  
**PREFEITURA MUNICIPAL DE MORMAÇO**

meio de apresentação de no mínimo 1 (um) Atestado acompanhado da Certidão de Acervo Técnico, certificado pelo CREA/CAU, devidamente assinado e carimbado pelo órgão ou entidade pública ou privada declarante.

17.1.2.3 – As características semelhantes para comprovação da capacidade técnico-operacional do licitante, na forma do art. 67, inc. II, da Lei Federal n. 14.133/2021, são, cumulativamente:

Item	Descrição dos Serviços	Quantidade Mínima
1	FABRICAÇÃO DE FÔRMA PARA VIGAS	<b>78m<sup>2</sup></b>
2	CONCRETAGEM EM VIGAS E LAGES	<b>14,3m<sup>2</sup></b>
3	ALVENARIA DE VEDAÇÃO DE BLOCOS CERÂMICOS E ARGAMASSA DE ASSENTAMENTO COM PREPARO EM BETONEIRA	<b>141m<sup>2</sup></b>

17.1.3 – Caso sua comprovação técnica operacional seja feita através de atestado do responsável técnico, deve demonstrar que a licitante, pessoa jurídica, executou/prestou o serviço/obra, caso contrário somente comprova a capacidade técnica profissional.

17.1.4 – O licitante deverá comprovar sua experiência anterior na execução de todos os serviços discriminados.

17.1.5 – Será admitida a soma dos atestados ou certidões apresentados pelas licitantes, desde que tais documentos sejam tecnicamente pertinentes e compatíveis em características, quantidades e prazos com o objeto da licitação.

17.1.6 – Será admitida, para fins de comprovação de quantitativo mínimo, a apresentação e o somatório de diferentes atestados executados de forma concomitante.

17.1.7 – Capacidade técnica profissional:

17.1.7.1 – Registro ou Inscrição do responsável técnico indicado no Conselho Regional de Classe – CREA/CAU da região da sede da empresa;



**ESTADO DO RIO GRANDE DO SUL**  
**PREFEITURA MUNICIPAL DE MORMAÇO**

17.1.7.2 – Comprovação de que o licitante possui em seu quadro permanente profissional devidamente reconhecido pelo CREA/CAU, de nível superior, e que seja detentor de no mínimo 1 (uma) Certidão de Acervo Técnico por execução de serviços/obras de características semelhantes aos indicados neste edital, considerando-se as parcelas de maior relevância aqualas também definidas por este edital.

17.1.7.3 – As características semelhantes para comprovação da capacidade técnico-profissional do licitante, na formado art. 67, inc. II, da Lei Federal n. 14.133/2021, são, cumulativamente:

Item	Descrição dos Serviços
1	FABRICAÇÃO DE FÔRMA PARA VIGAS
2	CONCRETAGEM DE VIGAS E LAJES
3	ALVENARIA DE VEDAÇÃO DE BLOCOS CERÂMICOS E ARGAMASSA DE ASSENTAMENTO COM PREPARO EM BETONEIRA

17.1.7.4 – O responsável técnico indicado poderá ocupar a posição de diretor, sócio ou integrar o quadro permanente do licitante na condição de empregado ou de prestador de serviços, devendo ser comprovada sua vinculação com o licitante, até a data da apresentação dos documentos de habilitação, por meio de carteira de trabalho e previdência social (CTPS), contrato de prestação de serviços, ficha de registro de empregado ou contrato social, conforme o caso.

17.1.7.5 – O contrato de prestação de serviços que se refira à obrigação futura do profissional em responder tecnicamente pelo licitante deverá especificar sua vinculação à execução integral da obra objeto desta licitação.

17.1.7.6 – Será admitido o somatório de atestados para comprovação da experiência anterior do Responsável Técnico, podendo inclusive indicar mais de um Responsável Técnico, na execução de todos os serviços discriminados.



## ESTADO DO RIO GRANDE DO SUL PREFEITURA MUNICIPAL DE MORMAÇO

17.1.7.7 – No caso de dois ou mais licitantes indicarem um mesmo profissional como responsável técnico todas serão inabilitadas.

17.1.8 – Os atestados ou certidões recebidos estão sujeitos à verificação do Agente de Contratação e da sua Equipe de Apoio quanto à veracidade dos respectivos conteúdos, inclusive para os efeitos previstos nos arts. 169, § 3º, II, da Lei Federal nº 14.133/2021, e 337–F do Código Penal.

17.1.9 – Prova, feita por intermédio da apresentação, em original, do ATESTADO DE VISITA fornecido e assinado pelo servidor do órgão fiscalizador, ou declaração da licitante, na forma do Anexo deste edital, de que o seu Responsável Técnico ou outro profissional de qualificação correlata visitou o local da entrega dos bens, na data da efetiva visita e tomou conhecimento das condições para execução do objeto desta licitação, quando for o caso. O ATESTADO DE VISITA pode ser substituído por declaração em que o licitante ateste que conhece o local e as condições de realização do objeto do contrato, conforme o § 2º do art. 63 da Lei Federal nº 14.133/2021.

### **18 - MEDIÇÕES**

18.1 – As medições das obras e/ou serviços obedecerão ao Cronograma Físico-Financeiro componente do projeto executivo, anexo a este edital, que será ajustado em função de inícios ou reinícios de etapas da obra e/ou serviço em dias diferentes do primeiro dia útil de cada mês.

18.2 – A cada alteração contratual, por acréscimo ou redução do objeto, valor ou prazo do Contrato, observado o limite legal estabelecido no art. 125 da Lei Federal nº 14.133/2021, será acordado novo Cronograma, atendido o interesse do Município.

18.3 – As medições serão processadas independentemente da solicitação da CONTRATADA. A primeira medição será realizada em até 30 (trinta) dias corridos após o recebimento da ordem de início, e as subseqüentes a cada período de até 30 (trinta) dias corridos, contados da data do encerramento da medição anterior. O último dia de uma medição coincidirá



**ESTADO DO RIO GRANDE DO SUL  
PREFEITURA MUNICIPAL DE MORMAÇO**

obrigatoriamente com o último dia útil do mês calendário da sua realização. Poderão ser realizadas medições intermediárias cujo último dia não coincida com o último dia útil do mês calendário de sua realização, a critério do CONTRATANTE.

18.4 – O processamento das medições obedecerá à seguinte sistemática:

18.4.1 - Todos os itens constantes da Planilha de Quantitativos e Custos Unitários componentes do projeto executivo anexo a este edital, originariamente ou em virtude de alterações contratuais, serão apontados em impresso próprio, assinado pela Fiscalização.

18.4.2 - O preço unitário dos itens não contemplados na Planilha de Quantitativos e Custos Unitários, incluídos em virtude de alterações contratuais, observados os limites legais, será calculado de acordo com a seguinte fórmula:

$$PU_{II} = \frac{PLO \times PUE_{II}}{PEO}$$

Onde:

PU<sub>II</sub> = Preço unitário do item incluído, referido ao mês base do orçamento;

PEO = Preço (EMOP) da obra ou serviço, referido ao mês base do orçamento;

PLO = Preço da licitante para a obra, referido ao mês base do orçamento;

PUE<sub>II</sub> = Preço unitário (EMOP), do item incluído, referido ao mês base do orçamento.

18.5 – Não serão considerados nas medições quaisquer obras e/ou serviços executados, mas não discriminados na Planilha de Quantitativos e Custos Unitários, ou em suas eventuais alterações no curso do Contrato.

18.6 – Para obtenção do valor de cada medição, será observado o seguinte procedimento:



## ESTADO DO RIO GRANDE DO SUL PREFEITURA MUNICIPAL DE MORMAÇO

as quantidades medidas serão multiplicadas pelos respectivos preços unitários;

o valor de cada medição corresponderá ao somatório dos produtos finais obtidos nos termos da alínea anterior;

para efeito de faturamento, o valor de cada medição deverá considerar o percentual de redução ou acréscimo proposto pela CONTRATADA.

18.7 – Na medição final ou na medição única será anexado um cadastro técnico das obras e/ou serviços realizados, com todas as plantas, detalhes e especificações.

### **19 - RECURSOS**

19.1 – Divulgada a vencedora, o Agente de Contratação informará às licitantes que poderão manifestar motivadamente a intenção de interpor recurso, desde que devidamente registrada a síntese de suas razões em ata da sessão.

19.2 – A falta de manifestação imediata e motivada da licitante importará a decadência do direito de recurso.

19.3 – As licitantes que manifestarem o interesse em recorrer terão o prazo de 3 (três) dias úteis para apresentação das razões do recurso, sendo facultado às demais licitantes a oportunidade de apresentar contrarrazões no mesmo prazo, contado a partir do dia do término do prazo da recorrente, sendo-lhes assegurada vista imediata dos elementos indispensáveis à defesa dos seus interesses.

19.4 – A apresentação das razões e das contrarrazões dos recursos poderá ser realizada através de e-mail, no endereço [compras@mormaco.rs.gov.br](mailto:compras@mormaco.rs.gov.br) ou através de protocolo no setor de protocolos do Município de Mormaço, observados os prazos estabelecidos no item anterior.

19.5 – A não apresentação das razões escritas mencionadas acima acarretará, como consequência, a análise do recurso pela síntese das razões apresentadas na sessão pública.



**ESTADO DO RIO GRANDE DO SUL  
PREFEITURA MUNICIPAL DE MORMAÇO**

19.6 – Os recursos serão dirigidos ao Agente de Contratação, que poderá reconsiderar seu ato no prazo de 3 (três) dias úteis, ou então, neste mesmo prazo, encaminhar o recurso, devidamente instruído, à autoridade superior, que proferirá a decisão no mesmo prazo, a contar do recebimento.

19.7 – O recurso terá efeito suspensivo e o seu acolhimento importará a invalidação dos atos insuscetíveis de aproveitamento.

19.8 – Decididos os recursos e constatada a regularidade dos atos praticados, a autoridade competente adjudicará o objeto da licitação à licitante vencedora e homologará o procedimento licitatório.

19.9 – Os recursos relativos às sanções administrativas estão previstos na minuta de contrato, anexa a este edital.

**20 - GARANTIA**

20.1 – A ADJUDICATÁRIA prestará garantia de 5% (cinco por cento) do valor total do Contrato, até o momento da sua assinatura ou da retirada do instrumento equivalente, em uma das modalidades previstas no art. 96, § 1º, da Lei Federal nº 14.133/2021.

20.2 – Caso o valor do Contrato seja alterado, de acordo com o art. 124 da Lei Federal nº 14.133/2021, a CONTRATADA deverá complementar o valor da garantia para que seja mantido o percentual de 5% (cinco por cento) do valor do Contrato.

20.3 – No caso de seguro-garantia, a prestação da garantia pelo contratado será efetuada em 30 (trinta) dias, contado da data de homologação da licitação e anterior à assinatura do contrato.

20.4 – Em relação ao seguro-garantia, o instrumento deverá contemplar a possibilidade de sua renovação no período compreendido entre a data de assinatura do Contrato e a data de encerramento da sua execução e incluir a cobertura dos valores relativos a multas



**ESTADO DO RIO GRANDE DO SUL  
PREFEITURA MUNICIPAL DE MORMAÇO**

eventualmente aplicadas.

20.5 – O Município utilizará a garantia para assegurar as obrigações associadas ao Contrato, podendo recorrer a essa, inclusive, para cobrar valores de multas eventualmente aplicadas e ressarcir-se dos prejuízos que lhe forem causados em virtude do descumprimento das referidas obrigações.

20.6 – Os valores das multas impostas por descumprimento das obrigações assumidas no Contrato serão descontados da garantia caso não venham a ser quitados no prazo de 03 (três) dias úteis, contados da ciência da aplicação da penalidade. Se a multa aplicada for de valor superior ao valor da garantia prestada, além da perda desta, responderá a CONTRATADA pela diferença, que será descontada dos pagamentos eventualmente devidos pela Administração ou cobrada judicialmente.

20.7 – Em caso de extinção decorrente de falta imputável à CONTRATADA, a garantia reverterá integralmente ao CONTRATANTE, que promoverá a cobrança de eventual diferença que venha a ser apurada entre o importe da garantia prestada e o débito verificado.

20.8 – Na hipótese de descontos da garantia a qualquer título, seu valor original deverá ser integralmente recomposto no prazo de 7 (sete) dias úteis, exceto no caso da cobrança de valores de multas aplicadas, em que esse será de 48 (quarenta e oito) horas, sempre contados da utilização ou da notificação pelo Município, o que ocorrer por último, sob pena de rescisão administrativa do Contrato.

20.9 – Sempre que houver reajuste ou alteração do valor do Contrato, a garantia será complementada no prazo de 7 (sete) dias úteis do recebimento, pela CONTRATADA, do correspondente aviso, sob pena de aplicação das sanções previstas neste edital e no Contrato.

20.10 – Os reforços do valor da garantia poderão ser igualmente prestados em uma das modalidades previstas no art. 96, §1º, da Lei Federal nº 14.133/2021.



**ESTADO DO RIO GRANDE DO SUL**  
**PREFEITURA MUNICIPAL DE MORMAÇO**

20.11– A garantia contratual somente será restituída após o integral cumprimento do Contrato, mediante ato liberatório da autoridade contratante, podendo ser retida, se necessário, para quitar eventuais obrigações da CONTRATADA.

**21 - ADJUDICAÇÃO, HOMOLOGAÇÃO E CONTRATAÇÃO**

21.1 – Constatada a regularidade dos atos praticados e decididos os recursos eventualmente interpostos, a autoridade competente adjudicará o objeto da licitação à licitante vencedora e homologará o procedimento licitatório.

21.2 – Integra o presente Edital, sob a forma de Anexo, a minuta do Contrato cujas disposições disciplinarão as relações entre o Município e a ADJUDICATÁRIA.

21.3 – Uma vez homologado o resultado da licitação pelo Prefeito Municipal, será a licitante vencedora convocada, com antecedência mínima de 02 (dois) dias úteis, pelo Município, para assinatura do contrato ou para retirada de instrumento equivalente, ciente de que deverá comparecer no endereço informado, podendo, na impossibilidade de comparecimento do seu representante legal, enviar mandatário munido da respectiva procuração, por instrumento público ou particular, com firma reconhecida, e da via original do documento de identidade e do cartão do Cadastro de Pessoas Físicas – CPF do outorgado, conferindo-lhe poderes específicos para a assinatura de contrato administrativo ou para a retirada de instrumento equivalente.

21.4 – O prazo de convocação poderá ser prorrogado 1 (uma) vez, por igual período, mediante solicitação da parte durante seu transcurso, devidamente justificada, e desde que o motivo apresentado seja aceito pelo Município.

21.5 – Nas contratações de grande vulto, o licitante vencedor deverá comprovar a implantação de programa de integridade, no prazo de 6 (seis) meses, contado da celebração do contrato, na forma do § 4º do art. 25 da Lei Federal nº 14.133/2021.

21.6 – Deixando a ADJUDICATÁRIA de assinar o Contrato ou de retirar o instrumento





## ESTADO DO RIO GRANDE DO SUL PREFEITURA MUNICIPAL DE MORMAÇO

equivalente no prazo assinalado, poderá o Agente de Contratação, independentemente da aplicação das sanções administrativas à faltosa, examinar as ofertas subsequentes e a qualificação das licitantes por ordem de classificação, e assim, sucessivamente, observado o direito de preferência para as microempresas e empresas de pequeno porte, até a apuração de uma que atenda ao contido neste Edital, sendo a respectiva licitante declarada vencedora.

21.7 – A CONTRATADA será responsável, na forma do Contrato, pela qualidade dos bens que são objeto desta licitação, em conformidade com as especificações do termo de referência e/ou dos projetos, com as normas da Associação Brasileira de Normas Técnicas – ABNT, e demais normas técnicas pertinentes, a ser atestada pelo Município. A ocorrência de desconformidade implicará a substituição dos materiais recusados, por não atender às especificações contidas no Projeto Executivo, que integra este Edital, sem ônus para o Município e sem prejuízo da aplicação das sanções cabíveis.

21.8 – A CONTRATADA será também responsável, na forma do Contrato, por todos os ônus, encargos e obrigações comerciais, tributárias, previdenciárias e trabalhistas, por todas as despesas decorrentes de eventuais trabalhos noturnos, e por todos os danos e prejuízos que, a qualquer título, causar a terceiros, em especial, mas não limitado, aos concessionários de serviços públicos, em virtude da execução do objeto contratado, respondendo por si, seus empregados, prepostos e sucessores.

21.9 – No momento da assinatura do Contrato ou da retirada do instrumento equivalente, a ADJUDICATÁRIA deverá apresentar, quando couber, relação nominal de seus empregados, com a devida documentação comprobatória, demonstrando cumprir o disposto nas políticas de inclusão estabelecidas na legislação em vigor.

21.10 – Sendo a ADJUDICATÁRIA microempresa ou empresa de pequeno porte optante pelo Regime Simplificado de Tributação – SIMPLES deverá apresentar cópia da comunicação encaminhada à Receita Federal do Brasil, com comprovante de entrega e recebimento, informando acerca da assinatura do contrato de prestação de serviços com fornecimento



## ESTADO DO RIO GRANDE DO SUL PREFEITURA MUNICIPAL DE MORMAÇO

de mão-de-obra, no prazo previsto no art. 30, § 1º, inciso II, da Lei Complementar Federal nº 123/06.

21.11 – O ato de recebimento do objeto da licitação não implica a sua aceitação definitiva e não eximirá a licitante de sua responsabilidade no que concerne à qualidade dos serviços prestados.

21.12 – A Fiscalização da execução do objeto contratado caberá ao Setor de Engenharia, através do Sr. Eduardo Antonio Broch.

### **22 - CONDIÇÕES DE PAGAMENTO**

22.1 – Os pagamentos serão efetuados em conformidade com as etapas estabelecidas no Cronograma Físico-Financeiro, observada a obrigatoriedade da reserva do percentual de 10% (dez por cento) do valor do Contrato ou da Nota de Empenho para a última etapa, e obedecido o sistema de medições estabelecido neste Edital.

22.2 – Os pagamentos deverão ser efetuados após a regular liquidação da despesa, nos termos do art. 63 da Lei Federal nº 4.320/64, observado o disposto no art. 141 da Lei Federal nº 14.133/2021. O prazo para pagamento será de 30 (trinta) dias, contados da data do protocolo do documento de cobrança na Secretaria da Fazenda e obedecido o disposto na legislação.

22.3 – Para fins de medição, se for o caso, e faturamento, o período-base de medição do serviço prestado será de um mês, considerando-se o mês civil, podendo no primeiro mês e no último, para fins de acerto de contas, o período se constituir em fração do mês, considerado para esse fim o mês com 30 (trinta) dias.

22.4 – O pagamento à CONTRATADA será realizado em razão do(s) serviços/fornecimento efetivamente executados e aceitos no período-base mencionado no item anterior sem que o Município esteja obrigado a pagar o valor total do Contrato.



## ESTADO DO RIO GRANDE DO SUL PREFEITURA MUNICIPAL DE MORMAÇO

22.5 – A CONTRATADA deverá apresentar juntamente com o documento de cobrança, os comprovantes de recolhimento do FGTS e INSS de todos os empregados atuantes no contrato, assim como Certidão Negativa de Débitos Trabalhistas – CNDT ou Certidão Positiva de Débitos Trabalhistas com efeito negativo válida, declaração de regularidade trabalhista, na forma do Anexo deste edital.

22.6 – No caso de erro nos documentos de faturamento ou cobrança, estes serão devolvidos à CONTRATADA para retificação ou substituição, passando o prazo de pagamento a fluir, então, a partir da reapresentação válida desses documentos.

22.7 – O valor dos pagamentos eventualmente efetuados com atraso, desde que não decorra de fato ou ato imputável à CONTRATADA, sofrerá a incidência de juros e correção monetária, de acordo com a variação da Taxa Selic aplicável à mora da Administração Pública, pro rata die entre o 31º (trigésimo primeiro) dia da data do protocolo do documento de cobrança da Secretaria da Fazenda e a data do efetivo pagamento, limitados a 12% ao ano.

22.8 – O valor dos pagamentos eventualmente antecipados será descontado à taxa de 1% (um por cento) ao mês, calculada pro rata die, entre o dia do pagamento e o 30º (trigésimo) dia da data do protocolo do documento de cobrança.

22.9 – O pagamento será efetuado à CONTRATADA por meio de crédito em conta corrente vigente em nome da licitante, a qual deverá ser cadastrada junto à Coordenação do Tesouro Municipal.

### **23 - REAJUSTE**

23.1 – Somente ocorrerá reajustamento do Contrato decorrido o prazo de doze meses, contados da data de efetivo início da obra.

23.2 – Somente ocorrerá o reajustamento do Contrato se o prazo previsto no item anterior decorrer de previsão expressa no cronograma de execução físico-financeiro, não sendo



## ESTADO DO RIO GRANDE DO SUL PREFEITURA MUNICIPAL DE MORMAÇO

reajustado em casos onde o prazo de doze meses flui mediante termo aditivo de prorrogação contratual, qualquer que seja o motivo da referida prorrogação.

23.3 – Os preços serão reajustados de acordo com a variação do Índice do IPCA, ou outro que vier a substituí-lo, calculado por meio da seguinte fórmula:

$$R = Po [(I-I_0)/I_0]$$

Onde:

R = valor do reajuste;

I = índice mensal relativo ao mês anterior ao de aniversário do Contrato;

I<sub>0</sub> = índice mensal relativo ao mês anterior ao da apresentação da Proposta; Po = preço unitário contratual, objeto do reajustamento.

24.4 – A repactuação terá data vinculada à apresentação das propostas, para os custos decorrentes do mercado, e com data vinculada ao acordo, à convenção coletiva ou ao dissídio coletivo ao qual o orçamento esteja vinculado, para os custos decorrentes da mão de obra.

23.5 – Caso o índice previsto neste Edital seja extinto ou de alguma forma não possa mais ser aplicado, será adotado outro índice que reflita a perda do poder aquisitivo da moeda. Neste caso, a variação do índice deverá ser calculada por meio da fórmula consignada no item 24.3 deste edital.

### **24 - SANÇÕES ADMINISTRATIVAS**

24.1 – A recusa da ADJUDICATÁRIA em assinar o termo de contrato ou em retirar o instrumento equivalente dentro do prazo estabelecido caracteriza o descumprimento total das obrigações assumidas, sujeitando-a às penalidades previstas neste edital.

24.2 – Em razão das condutas previstas no art. 155 da Lei Federal nº 14.133/2021, o



**ESTADO DO RIO GRANDE DO SUL  
PREFEITURA MUNICIPAL DE MORMAÇO**

Município poderá, sem prejuízo responsabilidade civil e criminal que couber, aplicar as seguintes sanções, previstas no art. 156 da Lei Federal nº 14.133/2021:

25.2.1 - Advertência;

25.2.2 - Multa;

25.2.3 - Impedimento de licitar e contratar, pelo prazo de até 3 (três) anos;

25.2.4 - Declaração de inidoneidade para licitar ou contratar.

24.3 – A aplicação da sanção de multa observará os seguintes parâmetros:

24.3.1 – 0,1% (um décimo por cento) até 0,2% (dois décimos por cento) por dia útil sobre o valor da parcela em atraso do Contrato, em caso de atraso na execução das obras e/ou serviços, limitada a incidência a 15 (quinze) dias. Após o décimo quinto dia útil e a critério da Administração, no caso de execução com atraso, poderá ocorrer a não-aceitação do objeto, de forma a configurar, nessa hipótese, inexecução total da obrigação assumida, sem prejuízo da rescisão unilateral da avença;

24.3.2 – 0,1% (um décimo por cento) até 10% (dez por cento) sobre o valor da parcela em atraso do Contrato, em caso de atraso na execução das obras e/ou serviços, por período superior ao previsto no subitem anterior ou de inexecução parcial da obrigação assumida;

24.3.3 – 0,5% (meio por cento) até 20% (vinte por cento) sobre o valor do Contrato ou do saldo não atendido do Contrato, em caso de inexecução total da obrigação assumida;

24.3.4 – 0,2% a 3,2% por dia sobre o valor mensal do Contrato, conforme detalhamento constante das tabelas 1 e 2, abaixo; e

24.3.5 – 0,07% (sete centésimos por cento) do valor do Contrato por dia útil de atraso na apresentação da garantia (seja para reforço ou por ocasião de prorrogação), observado o



**ESTADO DO RIO GRANDE DO SUL**  
**PREFEITURA MUNICIPAL DE MORMAÇO**

máximo de 2% (dois por cento). O atraso superior a 25 (vinte e cinco) dias úteis autorizará o CONTRATANTE a promover a rescisão do Contrato.

24.4 – As penalidades de multa decorrentes de fatos diversos serão consideradas independentes entre si.

24.5 – Para efeito de aplicação de multas, às infrações são atribuídos graus, de acordo com as tabelas 1 e 2:

**TABELA 1**

GRAU	CORRESPONDÊNCIA
1	0,2% ao dia sobre o valor mensal do contrato
2	0,4% ao dia sobre o valor mensal do contrato
3	0,8% ao dia sobre o valor mensal do contrato
4	1,6% ao dia sobre o valor mensal do contrato
5	3,2% ao dia sobre o valor mensal do contrato

**TABELA 2**

INFRAÇÃO		
ITEM	DESCRIÇÃO	GRAU
1	Permitir situação que crie a possibilidade de causar dano físico, lesão corporal ou consequências letais, por ocorrência;	05
2	Suspender ou interromper, salvo motivo de força maior ou caso fortuito, a execução das obras e/ou serviços;	04
3	Manter funcionário sem qualificação para executar as obras e/ou serviços contratados, por empregado e por dia;	03
4	Recusar-se a executar serviço determinado pela fiscalização, por obra e/ou serviço e por dia;	02
Para os itens a seguir, deixar de:		
5	Cumprir determinação formal ou instrução complementar do órgão fiscalizador, por ocorrência;	02
6	Substituir empregado alocado que não atenda às necessidades da obra e/ou serviço, por funcionário e por dia;	01



**ESTADO DO RIO GRANDE DO SUL**  
**PREFEITURA MUNICIPAL DE MORMAÇO**

7	Cumprir quaisquer dos itens do Contrato e seus Anexos não previstos nesta tabela de multas, após reincidência formalmente notificada pelo órgão fiscalizador, por item e por ocorrência;	03
8	Indicar e manter durante a execução do contrato os prepostos previstos no Contrato;	01

24.6 – As sanções somente serão aplicadas após o decurso do prazo para apresentação de defesa prévia do interessado no respectivo processo, no prazo de 15 (quinze) dias úteis, observadas as demais formalidades legais.

24.7 – As sanções previstas nos itens 25.2.1, 25.2.3 e 25.2.4 deste edital poderão ser aplicadas juntamente com aquela prevista no item 25.2.2, e não excluem a possibilidade de rescisão unilateral do Contrato.

24.8 – As multas eventualmente aplicadas não possuem caráter compensatório, e, assim, o pagamento delas não eximirá a CONTRATADA de responsabilidade pelas perdas e danos decorrentes das infrações cometidas.

24.9 – As multas aplicadas serão compensadas com valores devidos à CONTRATADA.

24.10 – Ressalvada a hipótese de existir requerimento de compensação devidamente formalizado, o CONTRATANTE suspenderá, observado o contraditório e ampla defesa, os pagamentos devidos à CONTRATADA até a comprovação do recolhimento da multa ou da prova de sua relevação por ato da Administração, bem como até a recomposição do valor original da garantia, que tenha sido descontado em virtude de multa imposta.

24.11 – A aplicação das sanções previstas neste edital não exclui, em hipótese alguma, a obrigação de reparação integral do dano causado à Administração Pública.

24.12 – A personalidade jurídica poderá ser desconsiderada sempre que utilizada com abuso do direito para facilitar, encobrir ou dissimular a prática dos atos ilícitos previstos nesta Lei ou para provocar confusão patrimonial, e, nesse caso, todos os efeitos das sanções aplicadas à pessoa jurídica serão estendidos aos seus administradores e sócios com poderes de



**ESTADO DO RIO GRANDE DO SUL**  
**PREFEITURA MUNICIPAL DE MORMAÇO**

administração, a pessoa jurídica sucessora ou a empresa do mesmo ramo com relação de coligação ou controle, de fato ou de direito, com o sancionado, observados, em todos os casos, o contraditório, a ampla defesa e a obrigatoriedade de análise jurídica prévia.

**25 - FORO**

25.1 – Fica eleito o Foro de Soledade para dirimir quaisquer dúvidas oriundas do presente Edital, renunciando as partes desde já a qualquer outro, por mais especial ou privilegiado que seja.

**26 - DISPOSIÇÕES FINAIS**

26.1 – Ficam as licitantes sujeitas às sanções administrativas, cíveis e penais cabíveis caso apresentem, na licitação, qualquer declaração falsa ou que não corresponda à realidade dos fatos.

26.2 – Na contagem dos prazos, é excluído o dia de início e incluído o do vencimento, e considerar-se-ão os dias consecutivos, salvo disposição em contrário. Os prazos somente se iniciam e vencem em dias de expediente do Município.

26.3 – As referências de horário correspondem ao horário oficial de Brasília – DF.

26.4 – Os casos omissos serão resolvidos pelo Agente de Contratação .

26.5 – Fazem parte integrante deste Edital:

Anexo	Projeto Executivo da Obra
Anexo	Minuta de Contrato
Anexo	Declaração de Responsabilização Civil e Administrativa
Anexo	Declaração de Inexistência de Vínculo
Anexo	Declaração ref. ao art. 9º, § 1º, da Lei Federal nº 14.133/2021
Anexo	Declaração ref. ao artigo 68, inc. VI da Lei 14.133/21;





**ESTADO DO RIO GRANDE DO SUL  
PREFEITURA MUNICIPAL DE MORMAÇO**

Anexo	Declaração para fins de habilitação econômico–financeira, do art. 63, § 1º, da Lei Federal nº 14.133/2021
Anexo	Declaração de cumprimento de reserva de cargos do art. 63, IV, da Lei Federal 14.133/2021
Anexo	Declaração de visita
Anexo	Declaração de Enquadramento ME/EPP
Anexo	Modelo de proposta (a ser fornecido pelo Presidente da Comissão/ Agente de Contratação e Equipe de Apoio)

Mormaço, 28 de novembro de 2024.

---

**Rodrigo Jacoby Trindade**

Prefeito Municipal



**ESTADO DO RIO GRANDE DO SUL  
PREFEITURA MUNICIPAL DE MORMAÇO**

PROJETO EXECUTIVO DA OBRA



**ESTADO DO RIO GRANDE DO SUL  
PREFEITURA MUNICIPAL DE MORMAÇO**

MINUTA DE CONTRATO

O **MUNICÍPIO DE XXXXXXXXX**, pessoa jurídica de direito público interno, estabelecida na XXXXXXXXXXXXX, XXXXXXXXXXXXX, na cidade de XXXXXXXXXXXXX, com CNPJ nº XXXXXXXXXXXX, neste ato representado pelo Prefeito Municipal, Sr. XXXXXXXXXXXXXXXX, portador do CPF nº xxxxxxxx, ora denominado simplesmente **CONTRATANTE** e, de outro lado, a empresa , sediada à , nº , em , inscrita no CNPJ/MF sob nº XXXXX, Inscrição Estadual nº XXXXXXXX, representada pelo Sr. Xxxxxxxx, portador do CPF nº xxxxxxxx, de ora em diante denominada **CONTRATADA**, firmar o presente contrato, mediante as seguintes cláusulas e condições, sujeitando-se às normas da Lei nº 14.133/2021, bem como ao processo de contratação instaurado sob a modalidade de xxxxxxxx, nº xxxxxxxx/2024

**CLÁUSULA PRIMEIRA – LEGISLAÇÃO APLICÁVEL**

Este Contrato se rege por toda a legislação aplicável à espécie, que desde já se entende como referida no presente termo, especialmente pelas normas de caráter geral da Lei Federal nº 14.133/2021, pela Lei Complementar Federal nº 123/2006 – Estatuto Nacional da Microempresa e da Empresa de Pequeno Porte, pela Lei Complementar Federal nº 101/2000 – Lei de Responsabilidade Fiscal, pelo Código de Defesa do Consumidor, instituído pela Lei Federal nº 8.078/1990 e suas alterações, pelo Decreto Municipal nº 02/2024, bem como pelos preceitos de Direito Público, pelas regras constantes do Edital e de seus Anexos, pela Proposta da CONTRATADA e pelas disposições deste Contrato.

Parágrafo único. A CONTRATADA declara conhecer todas essas normas e concorda em se sujeitar às suas estipulações, sistema de penalidades e demais regras delas constantes, ainda que não expressamente transcritas neste instrumento, incondicional e irrestritamente.

**CLÁUSULA SEGUNDA – OBJETO**

O objeto do presente Contrato é a **CONTRATAÇÃO DE EMPRESA PARA CONSTRUÇÃO DE CASA MORTUÁRIA**, sob regime de Empreitada por preço global, conforme as especificações



**ESTADO DO RIO GRANDE DO SUL  
PREFEITURA MUNICIPAL DE MORMAÇO**

constantes do Projeto Executivo, da Descrição dos Serviços e do Escopo dos Serviços.

Parágrafo Primeiro – As obras serão executadas com obediência rigorosa, fiel e integral de todas as exigências, normas, itens, elementos, condições gerais e especiais, contidos no Projeto Executivo, na Descrição dos Serviços, no Escopo dos Serviços, no Cronograma Físico-Financeiro, em detalhes e informações fornecidas pelo CONTRATANTE, bem como nas normas técnicas para a execução e conservação das obras ou serviços.

Parágrafo Segundo – A cada alteração contratual, por acréscimo ou redução do objeto, valor ou prazo do Contrato, observados os limites legais estabelecidos nos arts. 125 e 128 da Lei Federal nº 14.133/2021, será acordado novo Cronograma, atendido o interesse do CONTRATANTE.

**CLÁUSULA TERCEIRA – VALOR**

O valor total do presente Contrato é de R\$ xxxxxxx, sendo o valor de R\$ xxxxxxx relativos a materiais e R\$ xxxxxxx relativos a mão de obra, cuja composição se encontra especificada na Planilha de Quantitativos e Custos Unitários, componentes do projeto executivo.

**CLÁUSULA QUARTA – FORMA E PRAZO DE PAGAMENTO**

Os pagamentos serão efetuados em conformidade com as etapas estabelecidas no Cronograma Físico-Financeiro, observada a obrigatoriedade da reserva do percentual de 10% (dez por cento) do valor do Contrato ou da Nota de Empenho para a última etapa, e obedecido o sistema de medições estabelecido neste Edital.

Parágrafo Primeiro – Os pagamentos serão efetuados à CONTRATADA, mensalmente, após a regular liquidação da despesa, nos termos do art. 63 da Lei Federal nº 4.320/1964, observado o disposto nos arts. 140 e 141 da Lei Federal nº 14.133/2021, em 30 (trinta) dias, a contar da data do protocolo do documento de cobrança no setor xxxxxxxxxxx.

Parágrafo Segundo – Para fins de medição, se for o caso, e faturamento, o período-base de



**ESTADO DO RIO GRANDE DO SUL  
PREFEITURA MUNICIPAL DE MORMAÇO**

medição do serviço prestado será de um mês, considerando-se o mês civil, podendo no primeiro mês e no último, para fins de acerto de contas, o período se constituir em fração do mês, considerado para esse fim o mês com 30 (trinta) dias.

Parágrafo Terceiro – O documento de cobrança será apresentado à Fiscalização, para atestação, e, após, protocolado no setor competente do Município.

Parágrafo Quarto – O pagamento à CONTRATADA será realizado em razão do(s) serviços/fornecimento efetivamente executados e aceitos no período-base mencionado no parágrafo primeiro, sem que o Município esteja obrigado(a) a pagar o valor total do Contrato.

Parágrafo Quinto – A CONTRATADA deverá apresentar juntamente com o documento de cobrança, os comprovantes de recolhimento do FGTS e INSS de todos os empregados atuantes no contrato, assim como Certidão Negativa de Débitos Trabalhistas – CNDT ou Certidão Positiva de Débitos Trabalhistas com efeito negativo válida, declaração de regularidade trabalhista.

Parágrafo Sexto – No caso de erro nos documentos de faturamento ou cobrança, estes serão devolvidos à CONTRATADA para retificação ou substituição, passando o prazo de pagamento a fluir, então, a partir da reapresentação válida desses documentos.

Parágrafo Sétimo – O valor dos pagamentos eventualmente efetuados com atraso, desde que não decorra de fato ou ato imputável à CONTRATADA, sofrerá a incidência de juros e correção monetária, de acordo com a variação da Taxa Selic aplicável à mora da Administração Pública, pro rata die entre o 31º (trigésimo primeiro) dia da data do protocolo do documento de cobrança no setor competente do Município e a data do efetivo pagamento, limitados a 12% ao ano.

Parágrafo Oitavo – O pagamento será efetuado à CONTRATADA por meio de crédito em conta corrente vigente em nome desta, a qual deverá ser cadastrada junto à Coordenação do Tesouro Municipal.



**ESTADO DO RIO GRANDE DO SUL  
PREFEITURA MUNICIPAL DE MORMAÇO**

Parágrafo Nono – Será retida a título de garantia da perfeita execução e funcionamento das obras, de preferência a conta da fatura final, parcela igual a 10% do valor do Contrato ou da Nota de Empenho, não devendo, conseqüentemente, a última fatura ser inferior a esta última percentagem.

Parágrafo Décimo– A garantia suplementar, constituída pelas retenções sobre as faturas, será liberada logo após a aceitação provisória das obras ou a prestação definitiva dos serviços, quando for o caso.

**CLÁUSULA QUINTA – REAJUSTE**

Somente ocorrerá reajustamento do Contrato decorrido o prazo de doze meses, contados da data de efetivo início da obra e somente se este prazo decorrer de previsão expressa no cronograma de execução físico-financeiro, não sendo reajustado em casos onde o prazo de doze meses fluir mediante termo aditivo de prorrogação contratual, qualquer que seja o motivo da referida prorrogação.

Parágrafo Primeiro – Os preços serão reajustados de acordo com a variação do Índice, calculado por meio da seguinte fórmula:

$$R = Po [(I-Io)/Io]$$

Onde:

R = valor do reajuste;

I = índice mensal relativo ao mês anterior ao de aniversário do Contrato;

Io = índice mensal relativo ao mês anterior ao da apresentação da Proposta; Po = preço unitário contratual, objeto do reajustamento.

Parágrafo Segundo – Caso o índice previsto neste Contrato seja extinto ou de alguma forma não possa mais ser aplicado, será adotado outro índice que reflita a perda do poder



**ESTADO DO RIO GRANDE DO SUL  
PREFEITURA MUNICIPAL DE MORMAÇO**

aquisitivo da moeda. Neste caso, a variação do índice deverá ser calculada por meio da fórmula consignada no parágrafo anterior.

Parágrafo Terceiro – A repactuação terá data vinculada à apresentação das propostas, para os custos decorrentes do mercado, e com data vinculada ao acordo, à convenção coletiva ou ao dissídio coletivo ao qual o orçamento esteja vinculado, para os custos decorrentes da mão de obra.

**CLÁUSULA SEXTA – REEQUILÍBRIO ECONÔMICO–FINANCEIRO**

Caso o CONTRATADO requeira reequilíbrio econômico–financeiro do contrato, fica o CONTRATANTE obrigado a responder em até 30 (trinta) dias, da data do requerimento ou da data em que forem apresentados todos os documentos necessários à apreciação do pedido.

**CLÁUSULA SÉTIMA – REGIME DE EXECUÇÃO**

A prestação do objeto do presente contrato obedecerá o regime de execução de empreitada por preço global.

**CLÁUSULA OITAVA – FISCALIZAÇÃO**

A CONTRATADA submeter–se–á a todas as medidas e procedimentos de Fiscalização. Os atos de fiscalização, inclusive inspeções e testes, executados pelo CONTRATANTE e/ou por seus prepostos, não eximem a CONTRATADA de suas obrigações no que se refere ao cumprimento das normas, especificações e projetos, nem de qualquer de suas responsabilidades legais e contratuais.

Parágrafo Primeiro – A Fiscalização da execução dos serviços caberá ao Setor de Engenharia do município. Incumbe à Fiscalização a prática de todos os atos que lhe são próprios nos termos da legislação em vigor, respeitados o contraditório e a ampla defesa.

Parágrafo Segundo – A CONTRATADA declara, antecipadamente, aceitar todas as decisões,



**ESTADO DO RIO GRANDE DO SUL  
PREFEITURA MUNICIPAL DE MORMAÇO**

métodos e processos de inspeção, verificação e controle adotados pelo CONTRATANTE, se obrigando a fornecer os dados, elementos, explicações, esclarecimentos e comunicações de que este necessitar e que forem considerados necessários ao desempenho de suas atividades.

Parágrafo Terceiro – Compete à CONTRATADA fazer minucioso exame da execução dos serviços, de modo a permitir, a tempo e por escrito, apresentar à Fiscalização, para o devido esclarecimento, todas as divergências ou dúvidas porventura encontradas e que venham a impedir o bom desempenho do Contrato. O silêncio implica total aceitação das condições estabelecidas.

Parágrafo Quarto – A atuação fiscalizadora em nada restringirá a responsabilidade única, integral e exclusiva da CONTRATADA no que concerne aos serviços contratados, à sua execução e às consequências e implicações, próximas ou remotas, perante o CONTRATANTE, ou perante terceiros, do mesmo modo que a ocorrência de eventuais irregularidades na execução dos serviços contratados não implicará corresponsabilidade do CONTRATANTE ou de seus prepostos.

Parágrafo Quinto – A CONTRATADA se obriga a permitir que o pessoal da fiscalização do CONTRATANTE acesse quaisquer de suas dependências, possibilitando o exame das instalações e também das anotações relativas aos equipamentos, pessoas e materiais, fornecendo, quando solicitados, todos os dados e elementos referentes à execução do contrato.

**CLÁUSULA NONA – RESPONSABILIDADE TÉCNICA**

As obras e/ou serviços objeto deste Contrato serão executados sob a direção e responsabilidade técnica do Arquiteto Eduardo Antonio Broch, que fica autorizado a representar a CONTRATADA em suas relações com o CONTRATANTE em matéria técnica.

Parágrafo Primeiro – A CONTRATADA se obriga a manter o profissional indicado nesta Cláusula como Responsável Técnico na direção das obras e/ou serviços e no local da sua





**ESTADO DO RIO GRANDE DO SUL  
PREFEITURA MUNICIPAL DE MORMAÇO**

execução até o respectivo encerramento.

Parágrafo Segundo – O Responsável Técnico indicado pela CONTRATADA poderá ser substituído por outro de mesma qualificação e experiência, cuja aceitação ficará a exclusivo critério do CONTRATANTE.

**CLÁUSULA DÉCIMA – MEDIÇÕES**

As medições obras e/ou serviços obedecerão ao Cronograma Físico-Financeiro, que será ajustado em função de inícios e reinícios de etapas da obra e/ou serviço, em dias diferentes, no primeiro dia útil do mês.

Parágrafo Primeiro – As medições serão processadas independentemente da solicitação da CONTRATADA. A primeira medição será realizada em até 30 (trinta) dias corridos após o recebimento da ordem de início, e as subsequentes a cada período de até 30 (trinta) dias corridos, contados da data do encerramento da medição anterior. O último dia de uma medição coincidirá obrigatoriamente com o último dia útil do mês calendário da sua realização. Poderão ser realizadas medições intermediárias cujo último dia não coincida com o último dia útil do mês calendário de sua realização, a critério do CONTRATANTE.

Parágrafo Segundo – O processamento das medições obedecerá à seguinte sistemática:

Todos os itens constantes da Planilha de Quantitativos e Custos Unitários, originalmente ou em virtude de alterações contratuais, serão apontados em impresso próprio, assinado pela Fiscalização.

O preço unitário dos itens não contemplados na Planilha de Quantitativos e Custos Unitários, incluídos em virtude de alterações contratuais, observados os limites legais, será calculado de acordo com a seguinte fórmula:

$PLO \times PUEII \div PUII =$

PO



**ESTADO DO RIO GRANDE DO SUL  
PREFEITURA MUNICIPAL DE MORMAÇO**

Onde:

PUII = Preço unitário do item incluído, referido ao mês base do orçamento;

PEO = Preço ( ) da obra ou serviço, referido ao mês base do orçamento;

PLO = Preço da licitante para a obra, referido ao mês base do orçamento;

PUEII = Preço unitário ( ), do item incluído, referido ao mês base do orçamento.

Parágrafo Terceiro – Não serão considerados nas medições quaisquer obras e/ou serviços executados, mas não discriminados na Planilha de Quantitativos e Custos Unitários ou em suas eventuais alterações no curso deste Contrato.

Parágrafo Quarto – Para obtenção do valor de cada medição, será observado, quando cabível, o seguinte procedimento, respeitadas as quantidades constantes do orçamento oficial eventualmente alteradas no curso deste Contrato:

I - as quantidades medidas serão multiplicadas pelos respectivos preços unitários;

II - o valor de cada medição corresponderá ao somatório dos produtos finais obtidos nos termos do item anterior;

III - para efeito de faturamento o valor de cada medição deverá considerar o percentual de redução ou acréscimo proposto pela CONTRATADA.

Parágrafo Quinto – Na medição final ou na medição única será anexado cadastro técnico das obras e/ou serviços realizados, com todas as plantas, detalhes e especificações.

**CLÁUSULA DÉCIMA PRIMEIRA – ALTERAÇÃO DE QUANTITATIVOS**

Na vigência do Contrato, as quantidades dos itens constantes da Planilha de Quantitativos e Custos Unitários poderão ser acrescidas em até 25% (vinte e cinco por cento), por item, da quantidade primitiva, a juízo exclusivo da Fiscalização, desde que o acréscimo não altere o



**ESTADO DO RIO GRANDE DO SUL  
PREFEITURA MUNICIPAL DE MORMAÇO**

valor do Contrato e nem transfigure o objeto da contratação, na forma do disposto nos arts. 124, 125 e 126 da Lei Federal nº 14.133/2021, e sejam observadas as demais disposições deste Contrato.

Parágrafo Primeiro – Para a preservação do valor do Contrato, aos acréscimos corresponderão, sempre que possível e recomendável, supressões de outros itens, em igual proporção, desde que não haja comprometimento da obra e nem se transfigure o objeto do contrato, conforme o art. 126 da Lei Federal nº 14.133/2021.

Parágrafo Segundo – Itens simples ou compostos que não constem originariamente na Planilha de Quantitativos e Custos Unitários e que eventualmente se façam necessários, deverão ser incluídos sempre com base nos insumos, composições ou itens relacionados na tabela de preços adotada no Contrato.

Parágrafo Terceiro – Poderão ser aceitas variantes do Projeto Executivo, quando houver, para a execução das obras e/ou serviços, que, depois de analisadas pela Fiscalização, conduzam à redução do preço contratado. Esta variante será acompanhada de uma Planilha de Quantitativos e Preços Unitários que demonstre a efetiva redução do preço referencial. A aceitação das variantes implicará:

I - a contemplação dos seus quantitativos e preços na Planilha Oficial de Quantitativos e Preços Unitários, procedendo-se às adaptações necessárias, com as substituições e modificações indispensáveis e pertinentes;

II - a inalterabilidade dos preços e dos quantitativos das variantes.

Parágrafo Quarto – O CONTRATANTE poderá modificar o projeto ou as suas especificações para melhor adequação técnica aos seus objetivos, com alteração ou não do valor contratual, observado o disposto nos arts. 124, inciso I, e 130, ambos da Lei Federal nº 14.133/2021.

Parágrafo Quinto – A diferença percentual entre o valor global do contrato e o preço global



**ESTADO DO RIO GRANDE DO SUL  
PREFEITURA MUNICIPAL DE MORMAÇO**

de referência não poderá ser reduzida em favor do contratado em decorrência de aditamentos que modifiquem a planilha orçamentária, conforme o art. 128 da Lei Federal nº 14.133/2021.

Parágrafo Sexto – Nas hipóteses em que for adotada a contratação integrada ou semi-integrada, é vedada a alteração dos valores contratuais, exceto nos seguintes casos:

I - para restabelecimento do equilíbrio econômico-financeiro decorrente de caso fortuito ou força maior;

II - por necessidade de alteração do projeto ou das especificações para melhor adequação técnica aos objetivos da contratação, a pedido da Administração, desde que não decorrente de erros ou omissões por parte do contratado, observados os limites estabelecidos no art. 125 desta Lei;

III - por necessidade de alteração do projeto nas contratações semi-integradas, nos termos do § 5º do art. 46 desta Lei;

IV - por ocorrência de evento superveniente alocado na matriz de riscos como de responsabilidade da Administração.

**CLÁUSULA DÉCIMA SEGUNDA – GARANTIA**

A CONTRATADA prestou garantia na modalidade de xxxxxxxx, no valor de R\$ xxxxxxxx, equivalente a 5% (cinco por cento) do valor total do Contrato.

Parágrafo Primeiro – O Município se utilizará da garantia para assegurar as obrigações associadas ao Contrato, podendo recorrer a esta inclusive para cobrar valores de multas eventualmente aplicadas e ressarcir-se dos prejuízos que lhe forem causados em virtude do descumprimento das referidas obrigações. Para reparar esses prejuízos, poderá a CONTRATANTE ainda reter créditos.

Parágrafo Segundo – Os valores das multas impostas por descumprimento das obrigações



**ESTADO DO RIO GRANDE DO SUL**  
**PREFEITURA MUNICIPAL DE MORMAÇO**

assumidas no Contrato serão descontados da garantia caso não venham a ser quitados no prazo de 03 (três) dias úteis, contados da ciência da aplicação da penalidade. Se a multa aplicada for superior ao valor da garantia prestada, além da perda desta, responderá a CONTRATADA pela diferença, que será descontada dos pagamentos eventualmente devidos pela Administração ou cobrada judicialmente.

Parágrafo Terceiro – Em caso de extinção do contrato decorrente de falta imputável à CONTRATADA, a garantia reverterá integralmente ao CONTRATANTE, que promoverá a cobrança de eventual diferença que venha a ser apurada entre o importe da garantia prestada e o débito verificado.

Parágrafo Quarto – Na hipótese de descontos da garantia a qualquer título, seu valor original deverá ser integralmente recomposto no prazo de 7 (sete) dias úteis, exceto no caso da cobrança de valores de multas aplicadas, em que esse será de 48 (quarenta e oito) horas, sempre contados da utilização ou da notificação pelo Município, o que ocorrer por último, sob pena de rescisão administrativa do Contrato.

Parágrafo Quinto – Sempre que houver alteração do valor do Contrato, de acordo com o art. 124 da Lei Federal nº 14.133/2021, a garantia será complementada no prazo de 7 (sete) dias úteis do recebimento, pela CONTRATADA, do correspondente aviso, sob pena de aplicação das sanções previstas neste Contrato.

Parágrafo Sexto – A garantia contratual só será liberada ou restituída com o integral cumprimento do Contrato, mediante ato liberatório da autoridade contratante, e, quando em dinheiro, atualizada monetariamente.

I - Caso seja utilizada garantia na modalidade de Seguro–Garantia (art. 96, § 1º, II, da Lei Federal nº 14.133/2021):

a) A apólice deverá ter vigência idêntica ao prazo do contrato, acrescido de 30 (trinta) dias para apuração de eventual inadimplemento da Contratada — ocorrido durante a vigência contratual — e para a comunicação do inadimplemento à seguradora, com cláusula de



**ESTADO DO RIO GRANDE DO SUL  
PREFEITURA MUNICIPAL DE MORMAÇO**

renovação até a extinção das obrigações da CONTRATADA, vinculada à reavaliação do risco.

b) A apólice deverá conter disposição expressa de obrigatoriedade de a seguradora informar ao CONTRATANTE e à CONTRATADA, em até 30 (trinta) dias antes do prazo final da validade, se a apólice será ou não renovada.

c) No caso de a seguradora não renovar a apólice de seguro-garantia, a Contratada deverá apresentar garantia de valor e condições equivalentes, para aprovação do Contratante, antes do vencimento da apólice, independentemente de notificação, sob pena de caracterizar-se inadimplência e serem aplicadas as penalidades cabíveis.

d) As apólices emitidas não poderão conter obrigações, restrições ou disposições que contrariem as disposições do presente CONTRATO e deverão conter declaração expressa da companhia seguradora, da qual conste que conhece integralmente este contrato.

e) A CONTRATADA encaminhará ao Contratante cópia autenticada das apólices de seguro, antes da assinatura do contrato,

f) A apólice deverá ser emitida por seguradora autorizada a funcionar no Brasil pela SUSEP – Superintendência de Seguros Privados, – fato que deverá ser atestado mediante apresentação, junto com a apólice, da Certidão de Regularidade expedida pela SUSEP.

g) Sempre que houver alteração do valor do Contrato, de acordo com o art. 124 da Lei Federal nº 14.133/2021, a garantia será complementada no prazo de 7 (sete) dias úteis do recebimento, pela CONTRATADA, do correspondente aviso, sob pena de aplicação das sanções previstas neste Contrato.

h) A garantia contratual só será liberada ou restituída com o integral cumprimento do Contrato, mediante ato liberatório da autoridade contratante.

II - Caso seja utilizada a garantia na modalidade Fiança-Bancária (art. 96, § 1º, III, da Lei Federal nº 14.133/2021):



**ESTADO DO RIO GRANDE DO SUL  
PREFEITURA MUNICIPAL DE MORMAÇO**

- a) A fiança bancária formalizar-se-á através de carta de fiança fornecida por instituição financeira devidamente autorizada a operar no país pelo Banco Central do Brasil.
- b) A fiança bancária será apresentada com firma devidamente reconhecida em cartório, exceto no caso de documento emitido por via digital, cuja autenticidade pode ser aferida junto aos certificadores digitais devida e legalmente autorizados.
- c) A fiança bancária deverá ter prazo de validade correspondente ao período de vigência deste contrato, acrescido de 30 (trinta) dias para apuração de eventual inadimplemento da CONTRATADA — ocorrido durante a vigência contratual — e para a comunicação do inadimplemento à instituição financeira.
- d) No instrumento de fiança bancária constará renúncia expressa do fiador ao benefício de ordem e aos direitos previstos nos arts. 827 e 838 do Código Civil Brasileiro, bem como sua expressa afirmação que, como devedor solidário, fará o pagamento ao Contratante, independentemente de interpelação judicial, caso o afiançado não cumpra suas obrigações.
- e) Sempre que houver alteração do valor do Contrato, de acordo com o art. 124 da Lei Federal nº 14.133/2021, a garantia será complementada no prazo de 7 (sete) dias úteis do recebimento, pela CONTRATADA, do correspondente aviso, sob pena de aplicação das sanções previstas neste Contrato.
- f) A garantia contratual só será liberada ou restituída com o integral cumprimento do Contrato, mediante ato liberatório da autoridade contratante.

III - Caso seja utilizada garantia modalidade Caução Títulos Públicos (art. 96, § 1º, I, 2ª parte, da Lei Federal nº 14.133/2021):

- a) A contratada entregará, até a data da assinatura do contrato, os Títulos da Dívida Pública emitidos na forma escritural, mediante registro em sistema centralizado de liquidação e de custódia autorizado pelo Banco Central do Brasil e avaliados por seus valores econômicos, conforme definido pelo Ministério da Economia ou órgão que o suceder, no Órgão



**ESTADO DO RIO GRANDE DO SUL  
PREFEITURA MUNICIPAL DE MORMAÇO**

responsável pela contratação, para aferição de sua legalidade, registro e anexação ao processo de contratação.

b) Sempre que houver alteração do valor do Contrato, de acordo com o art. 124 da Lei Federal nº 14.133/2021, a garantia será complementada no prazo de 7 (sete) dias úteis do recebimento, pela CONTRATADA, do correspondente aviso, sob pena de aplicação das sanções previstas neste Contrato.

c) A garantia contratual só será liberada ou restituída com o integral cumprimento do Contrato, mediante ato liberatório da autoridade contratante.

**CLÁUSULA DÉCIMA TERCEIRA – PRAZO**

O Contrato vigorará a partir da assinatura até 12 meses.

Parágrafo Primeiro – O prazo de execução das obras é de 07 (sete) meses, contados da data de emissão da ordem de início, podendo, este prazo, ser prorrogado ou alterado nos termos da Lei Federal nº 14.133/2021.

Parágrafo Segundo – O período de conservação por conta da CONTRATADA será de 5 (cinco) anos, a contar do aceite provisório, sem prejuízo da garantia legal.

**CLÁUSULA DÉCIMA QUARTA – CRONOGRAMA**

O programa mínimo de progressão dos trabalhos e do desenvolvimento das obras obedecerá à previsão das etapas constantes do Cronograma Físico-Financeiro.

Parágrafo Primeiro – No decorrer da execução das obras será exigida uma produção que, aos preços contratuais originários, corresponda às etapas mínimas, em dias corridos, estabelecidos no Cronograma Físico-Financeiro, em percentagens acumuladas em relação ao valor global da obra contratada.

Parágrafo Segundo – Havendo progressão no Cronograma Físico maior do que a previsão





**ESTADO DO RIO GRANDE DO SUL  
PREFEITURA MUNICIPAL DE MORMAÇO**

original, a Fiscalização poderá adaptar o Cronograma Financeiro para atender essa situação, até o limite da dotação consignada no orçamento anual.

**CLÁUSULA DÉCIMA QUINTA – REGIME DE EXECUÇÃO DAS OBRAS E/OU SERVIÇOS**

As obras e/ou serviços objeto do presente Contrato serão executados sob o regime de empreitada por preço global, conforme as especificações constantes do Projeto Executivo, da Descrição dos Serviços e do Escopo dos Serviços.

**CLÁUSULA DÉCIMA SEXTA – OBRIGAÇÕES DA CONTRATADA**

São obrigações da CONTRATADA:

I – realizar as obras e/ou os serviços de acordo com todas as exigências contidas no Projeto Executivo na Descrição dos Serviços, no Escopo dos Serviços ou no Memorial Descritivo e na Proposta;

II – tomar as medidas preventivas necessárias para evitar danos a terceiros, em consequência da execução dos trabalhos;

III – responsabilizar-se integralmente pelo ressarcimento de quaisquer danos e prejuízos, de qualquer natureza, que causar ao CONTRATANTE ou a terceiros, decorrentes da execução do objeto deste Contrato, respondendo por si, seus empregados, prepostos e sucessores, independentemente das medidas preventivas adotadas;

IV – apresentar o documento de responsabilidade técnica relativo às obras e/ou aos serviços nas datas devidas, responsabilizando-se integralmente pelas penalidades decorrentes da falta de apresentação;

V – atender às determinações e exigências formuladas pelo CONTRATANTE;

VI – reparar, corrigir, remover, reconstruir ou substituir, por sua conta e responsabilidade, as obras e/ou serviços recusados pelo CONTRATANTE no prazo determinado pela



**ESTADO DO RIO GRANDE DO SUL  
PREFEITURA MUNICIPAL DE MORMAÇO**

Fiscalização;

VII – responsabilizar-se, na forma do Contrato, por todos os ônus, encargos e obrigações comerciais, sociais, tributárias, trabalhistas e previdenciárias, ou quaisquer outras previstas na legislação em vigor, bem como por todos os gastos e encargos com material e mão-de-obra necessária à completa realização dos serviços até o seu término;

VIII - em caso de ajuizamento de ações trabalhistas em face da CONTRATADA, decorrentes da execução do presente Contrato, com a inclusão do Município ou de entidade da Administração Pública indireta como responsável subsidiário ou solidário, o CONTRATANTE poderá reter, das parcelas vincendas, o montante dos valores cobrados, que serão complementados a qualquer tempo com nova retenção em caso de insuficiência;

IX - no caso da existência de débitos tributários ou previdenciários, decorrentes da execução do presente Contrato, que possam ensejar responsabilidade subsidiária ou solidária do CONTRATANTE, as parcelas vincendas poderão ser retidas até o montante dos valores cobrados, que serão complementados a qualquer tempo com nova retenção em caso de insuficiência;

X - as retenções previstas nos itens VIII e IX poderão ser realizadas tão logo tenha ciência o Município ou o CONTRATANTE da existência de ação trabalhista ou de débitos tributários e previdenciários e serão destinadas ao pagamento das respectivas obrigações caso o Município ou entidade da Administração Pública indireta sejam compelidos a tanto, administrativa ou judicialmente, não cabendo, em nenhuma hipótese, ressarcimento à CONTRATADA;

XI - eventuais retenções previstas nos itens VIII e IX somente serão liberadas pelo CONTRATANTE se houver justa causa devidamente fundamentada.

XII – responsabilizar-se integralmente pela iluminação, instalações e despesas dela provenientes, pelos equipamentos acessórios necessários à fiel execução das obras e/ou dos serviços contratados, assim como pela limpeza final da obra;



**ESTADO DO RIO GRANDE DO SUL  
PREFEITURA MUNICIPAL DE MORMAÇO**

XIII – responsabilizar-se, na forma do Contrato, pela qualidade dos serviços executados e dos materiais empregados, em conformidade com as especificações do Projeto Básico/Termo de Referência, com as normas da Associação Brasileira de Normas Técnicas – ABNT, e demais normas técnicas pertinentes, a ser atestada pelo Município, assim como pelo refazimento do serviço e a substituição dos materiais recusados, sem ônus para o(a) CONTRATANTE e sem prejuízo da aplicação das sanções cabíveis;

XIV – manter as condições de habilitação e qualificação exigidas no Edital durante todo prazo de execução contratual;

XV – responsabilizar-se inteira e exclusivamente pelo uso regular de marcas, patentes, registros, processos e licenças relativas à execução deste Contrato, eximindo o CONTRATANTE das consequências de qualquer utilização indevida;

XVI – responsabilizar-se pelo licenciamento integral da obra perante entidades e órgãos públicos, inclusive o licenciamento ambiental, quando o edital do processo licitatório assim exigir;

XVII – observar o disposto no Decreto Municipal nº 02/2024 e suas alterações posteriores, no que couber.

XVIII – cumprir durante toda a execução do contrato as exigências de reserva de cargos prevista em lei, bem como em outras normas específicas, para pessoa com deficiência, para reabilitado da Previdência Social e para aprendiz.

XIX – manter hígidas as garantias contratuais até o recebimento definitivo do objeto do contrato;

XX – se comprometer a não subcontratar pessoa física ou jurídica, se aquela ou os dirigentes desta mantiverem vínculo de natureza técnica, comercial, econômica, financeira, trabalhista ou civil com dirigente do órgão ou entidade contratante ou com agente público que atue na fiscalização ou na gestão do contrato, ou se deles forem cônjuge, companheiro ou parente



**ESTADO DO RIO GRANDE DO SUL  
PREFEITURA MUNICIPAL DE MORMAÇO**

em linha reta, colateral, ou por afinidade, até o terceiro grau.

XXI – informar endereço(s) eletrônico(s) para comunicação e recebimento de notificações e intimações, inclusive para fim de eventual citação judicial;

XXII – comprovar o cadastramento de seu endereço eletrônico perante os órgãos do Poder Judiciário, mantendo seus dados atualizados para fins de eventual recebimento de citações e intimações;

XXIII – comprovar a implantação de programa de integridade nas contratações de obras, serviços e fornecimentos de grande vulto, de que trata o § 4º do art. 25 da Lei Federal nº 14.133/2021, quando for o caso;

XXIV- efetuar a retenção na fonte do imposto de renda sobre os pagamentos feitos às pessoas físicas e jurídicas, com base na Instrução Normativa RFB nº 1.234, de 11 de janeiro de 2012, pelo fornecimento de bens ou prestação de serviços em geral, inclusive obras, observadas as exigências constantes no ordenamento.

**CLÁUSULA DÉCIMA SÉTIMA – OBRIGAÇÕES DO CONTRATANTE**

São obrigações do CONTRATANTE:

I – Realizar os pagamentos na forma e condições previstas neste Contrato;

II – Realizar a fiscalização do objeto contratado.

**CLÁUSULA DÉCIMA OITAVA – RECEBIMENTO DO OBJETO DO CONTRATO**

O recebimento do objeto do contrato previsto na CLÁUSULA SEGUNDA se dará mediante a avaliação de servidores designados pelo Município, que constatarão se o objeto entregue atende a todas as especificações contidas no Termo de Referência.

Parágrafo Primeiro – O objeto do presente contrato será recebido em tantas parcelas quantas forem as relativas ao pagamento.



**ESTADO DO RIO GRANDE DO SUL  
PREFEITURA MUNICIPAL DE MORMAÇO**

Parágrafo Segundo – As obras e/ou serviços executados em desacordo com a especificação do Edital e seus Anexos, e da Proposta deverão ser recusados pela fiscalização do contrato, que anotarà em registro próprio as ocorrências e determinará o que for necessário à regularização das faltas ou defeitos observados. No que exceder à sua competência, comunicará o fato à autoridade superior, em 5 (cinco) dias, para ratificação.

Parágrafo Terceiro – Na hipótese de recusa de recebimento, a CONTRATADA deverá reexecutar os serviços não aceitos, em prazo a ser estabelecido pela CONTRATANTE, passando a contar os prazos para pagamento e demais compromissos do CONTRATANTE da data da efetiva aceitação. Caso a CONTRATADA não reexecute os serviços não aceitos no prazo assinado, a CONTRATANTE se reserva o direito de providenciar a sua execução às expensas da CONTRATADA, sem prejuízo das penalidades cabíveis.

Parágrafo Quarto – O objeto do presente Contrato será recebido:

I - provisoriamente, mediante apresentação da quitação do ISS, do comprovante de recolhimento do FGTS e INSS de todos os empregados atuantes na obra, assim como Certidão Negativa de Débitos Trabalhistas – CNDT ou Certidão Positiva de Débitos Trabalhistas com efeito negativo válida e declaração de regularidade trabalhista, na forma do Anexo correspondente no edital do certame que originou este contrato.

II - definitivamente, após o decurso do prazo de conservação e verificada a perfeita adequação do objeto aos termos contratuais.

Parágrafo Quinto – O recebimento provisório ou definitivo não exclui a responsabilidade civil pela solidez e segurança da obra e/ou serviço, nem a ético-profissional, pela perfeita execução do Contrato.

**CLÁUSULA DÉCIMA NONA – FORÇA MAIOR E CASO FORTUITO**

Os motivos de força maior ou caso fortuito que possam impedir a CONTRATADA de cumprir as etapas e o prazo do Contrato deverão ser alegados oportunamente, mediante



**ESTADO DO RIO GRANDE DO SUL  
PREFEITURA MUNICIPAL DE MORMAÇO**

requerimento protocolado. Não serão consideradas quaisquer alegações baseadas em ocorrências não comunicadas e nem aceitas pela Fiscalização nas épocas oportunas. Os motivos de força maior e caso fortuito poderão autorizar a suspensão da execução do Contrato.

**CLÁUSULA VIGÉSIMA – SUSPENSÃO DA EXECUÇÃO**

É facultado ao CONTRATANTE suspender a execução do Contrato e a contagem dos prazos mediante justificativas.

**CLÁUSULA VIGÉSIMA PRIMEIRA – SANÇÕES ADMINISTRATIVAS**

Pelo descumprimento total ou parcial do Contrato, o Município poderá, sem prejuízo responsabilidade civil e criminal que couber, aplicar as seguintes sanções, previstas no art. 156 da Lei Federal nº 14.133/2021:

I - Advertência;

II - Multa;

III - Impedimento de licitar e contratar, pelo prazo de até 3 (três) anos;

IV - Declaração de inidoneidade para licitar ou contratar.

Parágrafo Primeiro – A aplicação da sanção prevista no item II do caput desta cláusula observará os seguintes parâmetros:

I - 0,1% (um décimo por cento) até 0,2% (dois décimos por cento) por dia útil sobre o valor da parcela em atraso do Contrato, em caso de atraso na execução dos serviços, limitada a incidência a 15 (quinze) dias. Após o décimo quinto dia útil e a critério da Administração, no caso de execução com atraso, poderá ocorrer a não-aceitação do objeto, de forma a configurar, nessa hipótese, inexecução total da obrigação assumida, sem prejuízo da rescisão unilateral da avença;



**ESTADO DO RIO GRANDE DO SUL  
PREFEITURA MUNICIPAL DE MORMAÇO**

II - 0,1% (um décimo por cento) até 10% (dez por cento) sobre o valor da parcela em atraso do Contrato, em caso de atraso na execução do objeto, por período superior ao previsto no subitem anterior ou de inexecução parcial da obrigação assumida;

III - 0,5% (meio por cento) até 20% (vinte por cento) sobre o valor do Contrato ou do saldo não atendido do Contrato, em caso de inexecução total da obrigação assumida;

IV - 0,2% a 3,2% por dia sobre o valor mensal do Contrato, conforme detalhamento constante das tabelas 1 e 2, abaixo; e

V - 0,07% (sete centésimos por cento) do valor do Contrato por dia útil de atraso na apresentação da garantia (seja para reforço ou por ocasião de prorrogação), observado o máximo de 2% (dois por cento). O atraso superior a 25 (vinte e cinco) dias úteis autorizará o CONTRATANTE a promover a rescisão do Contrato.

VI - As penalidades de multa decorrentes de fatos diversos serão consideradas independentes entre si.

VII - Para efeito de aplicação de multas, às infrações são atribuídos graus, de acordo com as tabelas 1 e 2:

**TABELA 1**

GRAU	CORRESPONDÊNCIA
1	0,2% ao dia sobre o valor mensal do contrato
2	0,4% ao dia sobre o valor mensal do contrato
3	0,8% ao dia sobre o valor mensal do contrato
4	1,6% ao dia sobre o valor mensal do contrato
5	3,2% ao dia sobre o valor mensal do contrato

**TABELA 2**

INFRAÇÃO
----------



**ESTADO DO RIO GRANDE DO SUL**  
**PREFEITURA MUNICIPAL DE MORMAÇO**

ITEM	DESCRIÇÃO
1	Permitir situação que crie a possibilidade de causar dano físico, lesão corporal ou consequências letais, por ocorrência;
2	Suspender ou interromper, salvo motivo de força maior ou caso fortuito, a execução das obras e/ou serviços;
3	Manter funcionário sem qualificação para executar as obras e/ou serviços contratados, por empregado e por dia;
4	Recusar-se a executar serviço determinado pela fiscalização, por obra e/ou serviço e por dia;
Para os itens a seguir, deixar de:	
5	Cumprir determinação formal ou instrução complementar do órgão fiscalizador, por ocorrência;
6	Substituir empregado alocado que não atenda às necessidades da obra e/ou serviço, por funcionário e por dia;
7	Cumprir quaisquer dos itens do Contrato e seus Anexos não previstos nesta tabela de multas, após reincidência formalmente notificada pelo órgão fiscalizador, por item e por ocorrência;
8	Indicar e manter durante a execução do contrato os prepostos previstos no Contrato;

Parágrafo Segundo – As sanções somente serão aplicadas após o decurso do prazo para apresentação de defesa prévia do interessado no respectivo processo, no prazo de 15 (quinze) dias úteis, observadas as demais formalidades legais.

Parágrafo Terceiro – As sanções previstas nos itens I, III e IV do caput desta Cláusula poderão ser aplicadas juntamente com aquela prevista no item II, e não excluem a possibilidade de rescisão unilateral do Contrato.

Parágrafo Quarto – As multas deverão ser recolhidas no prazo de 03 (três) dias úteis, contados da ciência da aplicação da penalidade ou da publicação na imprensa oficial do Município de Mormaço do ato que as impuser.

Parágrafo Quinto – As multas aplicadas serão compensadas com valores devidos à CONTRATADA.





**ESTADO DO RIO GRANDE DO SUL  
PREFEITURA MUNICIPAL DE MORMAÇO**

Parágrafo Sexto – Se, no prazo previsto nesta Cláusula, não for feita a prova do recolhimento da multa, promover-se-ão as medidas necessárias ao seu desconto da garantia prestada, mediante despacho regular da autoridade contratante.

Parágrafo Sétimo – Se a multa aplicada for de valor superior ao valor da garantia prestada, além da perda desta, responderá o contratado pela sua diferença, que será descontada dos pagamentos eventualmente devidos pela Administração ou cobrada judicialmente.

Parágrafo Oitavo – Nos casos em que o valor da multa venha a ser descontado da garantia, o valor desta deverá ser recomposto em 48 (quarenta e oito) horas, sob pena de rescisão administrativa do Contrato.

Parágrafo Nono – Ressalvada a hipótese de existir requerimento de compensação devidamente formalizado, o CONTRATANTE suspenderá, observado o contraditório e ampla defesa, os pagamentos devidos à CONTRATADA até a comprovação do recolhimento da multa ou da prova de sua relevação por ato da Administração, bem como até a recomposição do valor original da garantia, que tenha sido descontado em virtude de multa imposta, salvo decisão fundamentada da autoridade competente que autorize o prosseguimento do processo de pagamento.

Parágrafo Décimo – Se a CONTRATANTE verificar que o valor da garantia e/ou o valor dos pagamentos ainda devidos são suficientes à satisfação do valor da multa, o processo de pagamento retomará o seu curso.

Parágrafo Décimo Primeiro – As multas eventualmente aplicadas não possuem caráter compensatório, e, assim, o pagamento delas não eximirá a CONTRATADA de responsabilidade pelas perdas e danos decorrentes das infrações cometidas.

Parágrafo Décimo Segundo – A aplicação das sanções é da competência do Prefeito Municipal.

Parágrafo Décimo Terceiro – A aplicação das sanções previstas neste contrato não exclui,



**ESTADO DO RIO GRANDE DO SUL  
PREFEITURA MUNICIPAL DE MORMAÇO**

em hipótese alguma, a obrigação de reparação integral do dano causado à Administração Pública.

Parágrafo Décimo Quarto – A personalidade jurídica poderá ser desconsiderada sempre que utilizada com abuso do direito para facilitar, encobrir ou dissimular a prática dos atos ilícitos previstos nesta Lei ou para provocar confusão patrimonial, e, nesse caso, todos os efeitos das sanções aplicadas à pessoa jurídica serão estendidos aos seus administradores e sócios com poderes de administração, a pessoa jurídica sucessora ou a empresa do mesmo ramo com relação de coligação ou controle, de fato ou de direito, com o sancionado, observados, em todos os casos, o contraditório, a ampla defesa e a obrigatoriedade de análise jurídica prévia.

**CLÁUSULA VIGÉSIMA SEGUNDA – RECURSOS**

A CONTRATADA poderá apresentar:

I - Recurso a ser interposto perante a autoridade que tiver proferido a decisão recorrida, no prazo de 15 (quinze) dias úteis) contados da intimação da aplicação das penalidades;

II - Recurso a ser interposto perante a autoridade que tiver proferido a decisão recorrida, no prazo de 3 (três) dias úteis) contados da intimação da extinção do contrato quando promovido por ato unilateral e escrito da Administração;

III - Pedido de Reconsideração no prazo de 15 (quinze) dias úteis contados da ciência da aplicação da penalidade estabelecida no item IV do caput da Cláusula anterior;

Parágrafo Único – Os recursos serão dirigidos à autoridade que tiver proferido a decisão recorrida, que, se não reconsiderar a decisão recorrida, encaminhará o recurso com sua motivação à autoridade superior para decisão.

**CLÁUSULA VIGÉSIMA TERCEIRA – EXTINÇÃO**

O CONTRATANTE poderá extinguir administrativamente o Contrato, por ato unilateral, na



**ESTADO DO RIO GRANDE DO SUL  
PREFEITURA MUNICIPAL DE MORMAÇO**

ocorrência das hipóteses previstas no art. 137, incisos I a IX, da Lei Federal nº 14.133/2021, mediante decisão fundamentada, assegurado o contraditório e a ampla defesa, e observado o art. 138, § 2º, da Lei Federal nº 14.133/2021.

Parágrafo Primeiro – A extinção operará seus efeitos a partir da publicação do ato administrativo na imprensa oficial do Município.

Parágrafo Segundo – Extinto o Contrato, a CONTRATANTE assumirá imediatamente o seu objeto no local e no estado em que a sua execução se encontrar.

Parágrafo Terceiro – Na hipótese de extinção por culpa da contratada, a CONTRATADA, além das demais sanções cabíveis, ficará sujeita à multa de até 20% (vinte por cento) calculada sobre o saldo reajustado do Contrato, ou, ainda, sobre o valor do Contrato, conforme o caso.

Parágrafo Quarto – A multa referida no parágrafo anterior não tem caráter compensatório e será descontada do valor da garantia. Se a garantia for insuficiente, o débito remanescente, inclusive o decorrente de penalidades anteriormente aplicadas, poderá ser compensado com eventuais créditos devidos pelo CONTRATANTE.

Parágrafo Quinto – Nos casos de extinção com culpa exclusiva da CONTRATANTE, deverão ser promovidos:

I - a devolução da garantia;

II - os pagamentos devidos pela execução do Contrato até a data da extinção;

III - o pagamento do custo de desmobilização, caso haja;

IV - o ressarcimento dos prejuízos comprovadamente sofridos.

Parágrafo Sexto – Na hipótese de extinção do Contrato por culpa da CONTRATADA, esta somente terá direito ao valor das faturas relativas às parcelas do objeto efetivamente adimplidas até a data da rescisão do Contrato, após a compensação prevista no parágrafo



**ESTADO DO RIO GRANDE DO SUL  
PREFEITURA MUNICIPAL DE MORMAÇO**

quarto desta Cláusula.

Parágrafo Sétimo – No caso de extinção amigável, esta será reduzida a termo, tendo a CONTRATADA direito aos pagamentos devidos pela execução do Contrato, conforme atestado em laudo da comissão especial designada para esse fim e à devolução da garantia.

**CLÁUSULA VIGÉSIMA QUARTA – SUBCONTRATAÇÃO**

A CONTRATADA não poderá subcontratar, nem ceder sem a prévia e expressa anuência do CONTRATANTE e sempre mediante instrumento próprio, a ser publicado na imprensa oficial.

Parágrafo Único – A SUBCONTRATADA será solidariamente responsável com a CONTRATADA por todas as obrigações legais e contratuais decorrentes do objeto do Contrato, nos limites da subcontratação, inclusive as de natureza trabalhista e previdenciária.

**CLÁUSULA VISÉSIMA QUINTA – DOTAÇÃO ORÇAMENTÁRIA**

Os recursos necessários à execução das obras e/ou serviços ora contratados correrão à conta da seguinte dotação orçamentária:

10. SECRETARIA MUNICIPAL DA ASSISTÊNCIA SOCIAL

10.01 FUNDO MUNICIPAL DA ASSISTÊNCIA SOCIAL

10.01.08.244.0021.0500.1111 – Construção de Casa Mortuária

4490.51.00.00.00.00.0500 – Obras e Instalações

**CLÁUSULA VIGÉSIMA SEXTA – FORO**

Fica eleito o Foro de Soledade para dirimir quaisquer dúvidas oriundas do presente Contrato, renunciando as partes desde já a qualquer outro, por mais especial ou privilegiado que seja.

**CLÁUSULA VIGÉSIMA SÉTIMA – PUBLICAÇÃO**

O CONTRATANTE promoverá a publicação do extrato deste instrumento na imprensa oficial



**ESTADO DO RIO GRANDE DO SUL  
PREFEITURA MUNICIPAL DE MORMAÇO**

do Município, na forma do Decreto Municipal nº 02/2024, além da divulgação no Portal Nacional de Contratações Públicas (PNCP), nos termos do art. 94 da Lei Federal nº 14.133/2021, às expensas da CONTRATADA.

**CLÁUSULA VIGÉSIMA OITAVA – FISCALIZAÇÃO FINANCEIRA E ORÇAMENTÁRIA**

O CONTRATANTE providenciará a remessa de cópias autênticas do presente instrumento ao Tribunal de Contas do Município na forma da legislação aplicável.

**CLÁUSULA VIGÉSIMA NONA – DISPOSIÇÕES FINAIS**

Fazem parte do presente contrato as prerrogativas constantes do art. 104 da Lei Federal nº 14.133/2021.

Na contagem dos prazos, é excluído o dia de início e incluído o do vencimento, e considerar-se-ão os dias consecutivos, salvo disposição em contrário. Os prazos somente se iniciam e vencem em dias de expediente no CONTRATANTE.

E por estarem justos e acordados, assinam o presente em ( ) vias de igual teor e forma, na presença de duas testemunhas, que também o assinam.

XXXXXXXX, de de .

---

XXXXXXXX  
(Nome, cargo)

---

Representante Legal da Empresa contratada  
(Nome, cargo)



**ESTADO DO RIO GRANDE DO SUL  
PREFEITURA MUNICIPAL DE MORMAÇO**

ANEXO II

DECLARAÇÃO DE RESPONSABILIZAÇÃO CIVIL E ADMINISTRATIVA

Para a execução deste instrumento jurídico, as partes declaram conhecer a Lei Federal nº 12.846/2013, se comprometem a atuar de forma ética, íntegra, legal e transparente, e estão cientes de que não poderão oferecer, dar ou se comprometer a dar a quem quer que seja, ou aceitar ou se comprometer a aceitar de quem quer que seja, tanto por conta própria quanto por intermédio de outrem, qualquer pagamento, doação, compensação, vantagens financeiras ou benefícios de qualquer espécie que constituam prática ilegal ou de corrupção, seja de forma direta, indireta ou por meio de subcontratados ou terceiros, quanto ao objeto deste contrato, ou de outra forma a ele não relacionada.

Parágrafo primeiro – A responsabilização da pessoa jurídica subsiste nas hipóteses de alteração contratual, transformação, incorporação, fusão ou cisão societária, ressalvados os atos lesivos ocorridos antes da data da fusão ou incorporação, quando a responsabilidade da sucessora será restrita à obrigação de pagamento de multa e reparação integral do dano causado, até o limite do patrimônio transferido.

Parágrafo segundo – As sociedades controladoras, controladas, coligadas ou, no âmbito do respectivo contrato, as consorciadas serão solidariamente responsáveis pela prática dos atos previstos nesta Lei, restringindo-se tal responsabilidade à obrigação de pagamento de multa e reparação integral do dano causado.

XXXXXXXX, de de .

---

REPRESENTANTE LEGAL DA EMPRESA  
(Nome, cargo e carimbo da empresa)



**ESTADO DO RIO GRANDE DO SUL  
PREFEITURA MUNICIPAL DE MORMAÇO**

ANEXO III

DECLARAÇÃO DE INEXISTÊNCIA DE VÍNCULO

Para a execução deste instrumento jurídico, a CONTRATADA, por meio de seu representante, declara não possuir em seu quadro societário cônjuge, companheiro ou parente em linha reta, colateral ou por afinidade até o terceiro grau, inclusive, dos ocupantes de cargos de direção ou no exercício de funções administrativas, assim como os ocupantes de cargos de direção, chefia e assessoramento vinculados direta ou indiretamente aos órgãos na linha hierárquica da área encarregada da contratação.

XXXXXXX, de de .

---

CONTRATADA REPRESENTANTE LEGAL DA EMPRESA  
(Nome, cargo e carimbo da empresa)



**ESTADO DO RIO GRANDE DO SUL  
PREFEITURA MUNICIPAL DE MORMAÇO**

ANEXO IV

DECLARAÇÃO - E ART. 9º, § 1º, DA LEI FEDERAL Nº 14.133/2021

(em papel timbrado da empresa)

[denominação/razão social da sociedade empresarial]

Cadastro Nacional de Pessoas Jurídicas – CNPJ nº .

[endereço da sociedade empresarial]

DECLARAMOS, sob as penalidades cabíveis, que não participam dos nossos quadros funcionais profissional que tenha ocupado cargo integrante dos 1º e 2º escalões da Administração Direta ou Indireta do Município, nos últimos 12 (doze) meses.

DECLARAMOS, ainda, que não participam de nossos quadros funcionais agente público de órgão ou entidade licitante ou contratante, observadas as situações que possam configurar conflito de interesses no exercício ou após o exercício do cargo ou emprego, nos termos da legislação que disciplina a matéria.

XXXXX, de de .

---

CONTRATADA REPRESENTANTE LEGAL DA EMPRESA

(Nome, cargo e carimbo da empresa)





**ESTADO DO RIO GRANDE DO SUL  
PREFEITURA MUNICIPAL DE MORMAÇO**

ANEXO V

DECLARAÇÃO REF. EMPREGO DE MENOR

(em papel timbrado da empresa)

[órgão ou entidade licitante] Ref. Licitação n°

/ [denominação/razão social da sociedade empresarial], inscrita no  
Cadastro Nacional de Pessoas Jurídicas – CNPJ sob o n°

, por intermédio do seu(sua) representante legal o(a) Sr.(a)

, portador(a) da carteira de identidade n°

e inscrito(a) no Cadastro de Pessoas Físicas – CPF sob o n°

, DECLARA, para fins do disposto no inciso VI, do art. 68, da Lei Federal n°  
14.133/2021, que não emprega menor de dezoito anos em trabalho noturno, perigoso ou  
insalubre e não emprega menor de dezesseis anos.

Ressalva: ( ) Emprega menor, a partir de quatorze anos, na condição de aprendiz.

XXXXXXX, de de .

---

CONTRATADA REPRESENTANTE LEGAL DA EMPRESA

(Nome, cargo e carimbo da empresa)



**ESTADO DO RIO GRANDE DO SUL  
PREFEITURA MUNICIPAL DE MORMAÇO**

ANEXO VI

DECLARAÇÃO DE CUMPRIMENTO DE RESERVA DE CARGOS DO ART. 63,

IV, DA LEI FEDERAL Nº 14.133/2021

(em papel timbrado da empresa)

[denominação/razão social da sociedade empresarial]

Cadastro Nacional de Pessoas Jurídicas – CNPJ nº .

[endereço da sociedade empresarial]

Considerando o disposto no inciso IV do art. 63 da Lei Federal nº 14.133/2021, DECLARAMOS que cumprimos as exigências de reserva de cargos para pessoa com deficiência e para reabilitado da Previdência Social, previstas em lei e em outras normas específicas.

XXXXX, de de .

---

CONTRATADA REPRESENTANTE LEGAL DA EMPRESA

(Nome, cargo e carimbo da empresa)



**ESTADO DO RIO GRANDE DO SUL  
PREFEITURA MUNICIPAL DE MORMAÇO**

ANEXO VII

DECLARAÇÃO PARA FINS DE HABILITAÇÃO ART. 63, inciso I e § 1º, DA LEI FEDERAL Nº  
14.133/2021

(em papel timbrado da empresa)

[denominação/razão social da sociedade empresarial]

Cadastro Nacional de Pessoas Jurídicas – CNPJ nº .

[endereço da sociedade empresarial]

Considerando o inciso I do art. 63 da Lei Federal nº 14.133/2021, DECLARAMOS que atendemos aos requisitos de habilitação, respondendo pela veracidade das informações prestadas, na forma da lei.

Considerando o disposto no § 1º do art. 63 da Lei Federal nº 14.133/2021, DECLARAMOS, sob pena de desclassificação, que nossa proposta econômica compreende a integralidade dos custos para atendimento dos direitos trabalhistas assegurados na Constituição Federal, nas leis trabalhistas, nas normas infralegais, nas convenções coletivas de trabalho e nos termos de ajustamento de conduta vigentes na data de entrega das propostas.

XXXXXX, de de .

---

CONTRATADA REPRESENTANTE LEGAL DA EMPRESA

(Nome, cargo e carimbo da empresa)



**ESTADO DO RIO GRANDE DO SUL  
PREFEITURA MUNICIPAL DE MORMAÇO**

ANEXO VIII

MODELO DE DECLARAÇÃO DE VISITA

(em papel timbrado da empresa)

[denominação/razão social da sociedade empresarial] Cadastro Nacional de Pessoas Jurídicas – CNPJ nº . [endereço da sociedade empresarial]

Em atendimento à previsão legal contida no art. 67, VI da Lei Federal nº 14.133/2021,

[nome completo do representante legal da empresa],

DECLARO que o(a) Sr(a). [nome

completo do profissional indicado da empresa], profissional indicado por essa empresa, realizou visita para fins de vistoria técnica ao [local ou equipamento visitado], acompanhado do respectivo responsável, tendo tomado ciência de todas as condições locais para o cumprimento das obrigações inerentes ao objeto da licitação na modalidade , nº / , as quais serão consideradas quando da elaboração da proposta que vier a ser apresentada.

XXXXXX, de de .

\_\_\_\_\_  
Agente Público  
(Nome, cargo, matrícula e lotação)

\_\_\_\_\_  
Profissional indicado pela Empresa (Nome, cargo e carimbo da empresa)

\_\_\_\_\_  
Representante Legal da Empresa (Nome, cargo e carimbo da empresa)



**ESTADO DO RIO GRANDE DO SUL  
PREFEITURA MUNICIPAL DE MORMAÇO**

ANEXO X

MODELO DECLARAÇÃO DE ENQUADRAMENTO (ME's ou EPP's)

Declaro sob as penas da Lei, que a licitante ..... CNPJ/MF nº. ...., se enquadra na definição do artigo 3º da Lei Complementar nº. 123/06, pelo que pretende EXERCER O DIREITO DE PREFERÊNCIA, e, para tanto, atende suas condições e requisitos, não estando incurso em nenhum dos impedimentos constantes do § 4º, artigo 3º, da Lei Complementar 123/06.

Por ser expressão da verdade, firmamos a presente.

\_\_\_\_\_, \_\_\_\_ de \_\_\_\_\_ de 2024.

\_\_\_\_\_  
Diretor Sócio-Gerente ou Equivalente. Contador (carimbo)



**ESTADO DO RIO GRANDE DO SUL  
PREFEITURA MUNICIPAL DE MORMAÇO**

ANEXO XI

INDICAÇÃO DE RESPONSÁVEL TÉCNICO

A Empresa xxxxxxxxxxxx, sediada na xxxxxxxxxxxxxxxx, Município de xxxxxxxxxxxx – RS, inscrita no CNPJ sob n.º xxxxxxxxxxxx, por seu Diretor/Sócio Gerente Sr. xxxxxxxxxxxxxxxxxxxx, CPF n.º xxxxxxxxxxxx e RG n.º xxxxxxxxxxxx, que esta subscreve, INDICA como RESPONSÁVEL TÉCNICO pela obra objeto desta licitação, o profissional xxxxxxxxxxxx, CREA n.º xxxxxxxxxxxx, CPF n.º xxxxxxxxxxxx e RG n.º xxxxxxxxxxxx.

xxxxxxxxxxxx, xx de xxxx de 2024.

Nome e Assinatura do Representante Legal

Carimbo do CNPJ da Empresa



**ESTADO DO RIO GRANDE DO SUL  
PREFEITURA MUNICIPAL DE MORMAÇO**

**ANEXO XII**

**PROPOSTA**

<b>DEFINIÇÃO</b>	<b>QUANTIDADE</b>	<b>VALOR UNITÁRIO</b>
<b>VALOR TOTAL</b>		

O licitante \_\_\_\_\_, inscrito no CPF/CNPJ nº \_\_\_\_\_, DECLARA, nos termos do art. 63, § 1º, da Lei nº 14.133/2021, que a proposta econômica compreende a integralidade dos custos para atendimento dos direitos trabalhistas assegurados na Constituição Federal, nas leis trabalhistas, nas normas infralegais, nas convenções coletivas de trabalho e nos termos de ajustamento de conduta vigentes na data de entrega da proposta.

Por fim, declara nos termos do art. 45 da Lei nº 14.133/2021, que na execução da obra/serviço de engenharia respeitará, especialmente, as normas relativas a:

1. Disposição final ambientalmente adequada dos resíduos sólidos gerados pelas obras contratadas;
2. Mitigação por condicionantes e compensação ambiental, que serão definidas no procedimento de licenciamento ambiental;
3. Utilização de produtos, de equipamentos e de serviços que, comprovadamente, favoreçam a redução do consumo de energia e de recursos naturais;
4. Avaliação de impacto de vizinhança, na forma da legislação urbanística;



**ESTADO DO RIO GRANDE DO SUL  
PREFEITURA MUNICIPAL DE MORMAÇO**

5. Proteção do patrimônio histórico, cultural, arqueológico e imaterial, inclusive por meio da avaliação do impacto direto ou indireto causado pelas obras contratadas.

Por ser expressão da verdade, assumo inteira responsabilidade por esta declaração, sob pena do art. 299 do Código Penal.

(LOCAL), (DATA).

---

(LICITANTE – CNPJ/CPF)

**Obs.: Deverá estar anexada à proposta escrita, a planilha de custos e o cronograma físico-financeiro.**





## MEMORIAL DESCRITIVO

### PROJETO EXECUTIVO DE ARQUITETURA CONSTRUÇÃO DE CASA MORTUÁRIA – Cemitério Municipal

LOCAL: Rua Vitório Fabris, S/N, Cemitério Municipal, Mormaço/RS

## **1. SERVIÇOS PRELIMINARES**

### **1.1 Projetos**

Todos os projetos pertinentes à obra compõem com este documento um corpo único a ser seguido fielmente na execução dos serviços e na escolha dos materiais. Quaisquer dúvidas serão dirimidas junto ao proprietário, sendo que contradições ou omissões do projeto não eximirão o empreiteiro das obrigações contratuais assumidas.

### **1.2 Limpeza e Instalação**

Todos os serviços relacionados de limpeza cortem aterro, drenagem, terraplenagem, compactação, taludamento, serão realizados antes do início dos serviços.

### **1.3 Canteiros de obras**

A energia elétrica e a água estão disponíveis no local.

### **1.4 Locação**

A obra será locada com todo o rigor, os esquadros serão conferidos a trena e as medidas tomadas em nível. Para compensar as diferenças entre as medidas reais dos tijolos e as consignadas em planta, às paredes externas serão locadas pelas medidas externas e as internas, pelos respectivos eixos.

## **2. FUNDAÇÕES E ESTRUTURA**

### **2.1 Escavações**

As escavações para fundações deverão ser feitas manualmente, locadas pelo eixo das alvenarias, respeitando as dimensões discernidas no projeto estrutural em relação ao nível do terreno podendo a terra, se for própria para aterro ser usada para reaterro da obra.

### **2.2 Estruturas de concreto armado**

As vigas, pilares, lajes pré-moldadas e demais elementos construtivos deverão ser executados conforme projeto estrutural e Normas Técnicas.

### **2.3 Vergas**

As vergas sobre os vãos das aberturas de portas e janelas serão sustentadas por 4  $\phi$  de ferro 5 mm em concreto armado com traço 1:3:3 tendo como comprimento de ancoragem o valor de 30 a 40cm do limite do vão. Da mesma forma, sob a última fiada do peitoril será executada a contra-verga com comprimento de ancoragem de 30 a 40 cm, em concreto armado de mesmo traço e ferragem.

## **3. PAREDES E ESTRUTURA**

As paredes terão pé direito conforme, serão de tijolos furados, de largura tal que após revestidas terão espessura mínima 20 cm nas paredes externas e 15 cm internas. As fiadas serão niveladas, alinhadas e aprumadas com juntas de 1,5 cm de espessura sendo as horizontais contínuas e as verticais descontínuas. Os blocos serão previamente molhados adequando-se a higroscopia do mesmo à argamassa, não sendo permitida a saturação em recipiente com água. O assentamento será feito com argamassa de cimento, cal e areia de traço 1:2:8, utilizando alvenarite segundo especificação do fabricante.



## **4. COBERTURA**

### **4.1 Telhas**

Serão de aluzinco ondulada/trapezoidal 0,5 mm com inclinação mínima de 12%.

### **4.2 Estrutura**

A Estrutura do telhado será de madeira do tipo pinheiro, na forma de tesouras duplas com guias de 15 x 2,5 cm, que deverão receber o tratamento com Jimo Cupim ou similar e terças de 4 x 3 cm, onde serão assentadas as telhas. As tesouras não devem estar distantes mais do que 60 cm uma da outra.

## **5. INSTALAÇÕES ELÉTRICAS**

Serão de PVC rígido nas bitolas de ¾” e ½” conforme apresentado no projeto. Será executado rasgo na alvenaria para colocação dos eletrodutos com posterior preenchimento com argamassa de cimento, cal e areia traço 1:2:6.

Serão empregados condutores de cobre isolados nas bitolas de 6 mm<sup>2</sup>, de 4 mm<sup>2</sup>, 2,5 mm<sup>2</sup> e 1,5 mm<sup>2</sup> conforme circuitos apresentados no projeto elétrico.

As instalações elétricas serão executadas por profissionais habilitados, obedecendo todas as normas técnicas. As instalações deverão ficar embutidas em eletrodutos de PVC nas paredes e no forro/laje. Todas as extremidades livres dos tubos serão, durante a construção, convenientemente obstruídas, a fim de evitar a penetração de detritos e umidade.

Deverá ser observado quadro de carga e projeto elétrico em anexo, para verificação, de proteção dos circuitos e enfição na bitola correta e obedecer às normas pertinentes.

## **6. INSTALAÇÕES HIDRO-SANITÁRIAS**

### **6.1 Água Fria**

As instalações de água fria serão executadas com tubos de PVC rígido soldáveis classe 15 nas bitolas indicadas em projeto, e ficarão totalmente embutidos nas alvenarias. As conexões para ligação das torneiras, registros e flexíveis terão seus terminais roscáveis.

As superfícies soldáveis deverão ser lixadas para melhor aderência da cola e as roscáveis serão vedadas com fita veda rosca.

As canaletas nas alvenarias deverão ser abertas antes da execução dos revestimentos e serão fixadas com argamassa de cimento cal e areia traço 1:2:6.

Todas as instalações de água fria deverão seguir as NBR's – normas técnicas brasileiras.

### **6.2 Esgoto**

Serão de diâmetros conforme projeto sanitário e ficarão embutidos no contrapiso. Antes da soldagem as superfícies deverão ser lixadas.

Caixa provida de desconector, destinada a receber efluentes da instalação secundária de esgoto. Será de PVC rígido com DN igual a 150 mm e satisfará as seguintes condições: ter fecho hídrico com altura mínima de 0,05 m, apresentar orifício de saída de 50 mm. Especificada segundo a NBR 8160/99.

Todas as instalações de esgoto deverão seguir as NBR's – normas técnicas brasileiras.

## **7. PAVIMENTOS**

### **7.1 Contrapiso**

A espessura do contrapiso não deverá ser inferior a 8 cm no traço 1:4, sendo devidamente nivelada e desempenada. Adicionar impermeabilizante tipo Sika 1 na água de amassamento na proporção indicada pelo fabricante.



## **7.2 Revestimento**

Em todas as dependências serão colocadas placas cerâmicas assentadas com argamassa colante.

## **7.3 Soleiras e Peitoris**

Os Peitoris e soleiras serão de granito espessura mínima de 2 cm, com pingadeira na face externa.

## **8. ESQUADRIAS**

### **8.1 Portas**

Serão usadas portas de alumínio e de madeira tipo semi-ocas, com marco, batentes, guarnição e fechadura cromada tipo simples de embutir internamente. As portas terão as dimensões identificadas no projeto. Fixadas com espuma expansiva de poliuretano.

### **8.2 Janelas**

Serão em alumínio anodizado branco com vidro de correr, e algumas com veneziana externa conforme especificações de tipo e tamanho em planta, também poderão ter grades de segurança. Todas as esquadrias deverão ser perfeitamente colocadas obedecendo a nível e prumo para evitar problemas de movimento.

## **9. REVESTIMENTO**

### **9.1 Chapisco**

Após adequação da umidade, as alvenarias de vedação e de nivelamento deverão ser chapiscadas com argamassa de cimento e areia grossa no traço 1:3, com energia adequada de maneira que cubra toda a superfície do pano.

### **9.2 Reboco Paulista**

Após a cura do chapisco (no mínimo 24 horas), aplicar-se-á revestimento tipo paulista, com espessura A aplicação na base chapiscada será feita em chapadas com colher ou desempenadeira de madeira, até a espessura prescrita. Quando do início da cura, sarrafear com régua de alumínio, e cobrir todas as falhas. A final, o acabamento será feito com esponja densa de 2,0 cm, no traço 1:2:8 (cimento: cal em pasta: areia média peneirada).

### **9.3 Acabamento**

Após a cura do reboco, haverá a aplicação de fundo selador, tanto em paredes externas, quanto nas externas, posteriormente haverá a aplicação de emassamento acrílico em duas demãos para correção das planicidades e alisamento e por fim as paredes receberão a pintura acrílica (internamente) e tinta texturizada acrílica nas paredes externas.

### **9.4 Cerâmico**

Os banheiros receberão revestimento cerâmico nas paredes em toda sua extensão, a copa somente na parede hidráulica. Os revestimentos acima referidos serão assentados diretamente sobre o emboço com argamassa colante e rejuntados com massa de rejunte com juntas não superiores a 3 mm.

## **10. PINTURAS**

As superfícies a pintar serão cuidadosamente limpas e convenientemente preparadas para o tipo de pintura a que se destinem.



As alvenarias externas da edificação serão em pintura tipo texturizado. Todas as paredes internas receberão pintura em tinta acrílica.

Pintura sobre esquadrias de madeira: lixar para eliminar farpas, aplicar uma demão de tinta opaca base ou selador, conforme acabamento desejado, lixar novamente e aplicar duas demãos de tinta de acabamento, esmalte sintético na cor desejada.

## **11. COMPLEMENTAÇÕES E OBSERVAÇÕES**

A obra será entregue perfeitamente limpa, com todas as instalações e esquadrias em perfeito funcionamento, conforme cláusulas do contrato.

Mormaço, setembro de 2024.

---

Jésun de Oliveira  
Eng. Civil CREA RS 174.335

---

Rodrigo Jacoby Trindade  
Prefeito Municipal

<b>Tipo:</b> OBRA OU SERVIÇO	<b>Participação Técnica:</b> INDIVIDUAL/PRINCIPAL
<b>Convênio:</b> NÃO É CONVÊNIO	<b>Motivo:</b> NORMAL

**Contratado**

<b>Carteira:</b> RS174335	<b>Profissional:</b> JESUN DE OLIVEIRA	<b>E-mail:</b> jesunoliveira@gmail.com
<b>RNP:</b> 2209210119	<b>Título:</b> Engenheiro Civil	
<b>Empresa:</b> NENHUMA EMPRESA		<b>Nr.Reg.:</b>

**Contratante**

<b>Nome:</b> PREFEITURA MUNICIPAL DE MORMAÇO	<b>E-mail:</b>	
<b>Endereço:</b> RUA WILIBALDO KOENIG 864	<b>Telefone:</b> 54 3393-1100	<b>CPF/CNPJ:</b> 92.451.038/0001-07
<b>Cidade:</b> MORMAÇO	<b>Bairro.:</b> CENTRO	<b>CEP:</b> 99315000 <b>UF:</b> RS

**Identificação da Obra/Serviço**

<b>Proprietário:</b> CONSTRUÇÃO DA CASA MORTUÁRIA			
<b>Endereço da Obra/Serviço:</b> Rua VITORIO FABRIS CEMITERIO MUNICIPAL		<b>CPF/CNPJ:</b>	
<b>Cidade:</b> MORMAÇO	<b>Bairro:</b> CENTRO	<b>CEP:</b> 99315000	<b>UF:</b> RS
<b>Finalidade:</b> RELIGIOSO	<b>Vlr Contrato(R\$):</b> 1,00	<b>Honorários(R\$):</b>	
<b>Data Início:</b> 02/10/2024	<b>Prev.Fim:</b> 02/10/2025	<b>Ent.Classe:</b>	

Atividade Técnica	Descrição da Obra/Serviço	Quantidade	Unid.
Projeto	Edificações - Arquitetônico	186,65	M²
Projeto	Fundações Superficiais	186,65	M²
Projeto	Estruturas - Concreto Armado	186,65	M²
Projeto	Instalações - Elétricas em Baixa Tensão (1000 V)	186,65	M²
Projeto	Instalações - Hidrossanitária em Edificações	186,65	M²

**Atenção:**

- 1) Este documento é um rascunho da ART. Ele serve para o contratante aprovar as informações da ART com base no contrato.
- 2) Este rascunho não possui valor jurídico e não pode ser utilizado como ART.
- 3) A versão oficial desta ART estará disponível para impressão após a compensação bancária da taxa (dia útil após o seu pagamento).

**Banrisul** 041-8 04192.10067 50151.175028 67839.340667 1 98870000009964

<b>Local de Pagamento</b> PAGÁVEL EM QUALQUER AGÊNCIA BANCÁRIA BDL				<b>Vencimento</b> 01/11/2024	
<b>Beneficiário</b> CREA-RS Conselho Regional de Engenharia e Agronomia do RS CNPJ 92.695.790/0001-95				<b>Agência/Cód.Beneficiário</b> 0065-48/015117596	
<b>Data do documento</b> 02/10/2024	<b>Nr.Docto</b> 13412452	<b>Espécie DOC</b> DM	<b>Aceite</b> NÃO	<b>Data Processamento</b> 02/10/2024 00:00	<b>Nosso Número</b> 0267839360
<b>Uso Banco</b>	<b>Carteira</b> 01	<b>Espécie</b> R\$	<b>Quantidade</b>	<b>Valor</b>	<b>(=) Valor do Documento</b> 99,64
<b>Instruções: (Todas as informações deste bloqueto são de exclusiva responsabilidade do beneficiário) NÃO RECEBER APÓS O VENCIMENTO. Este documento só terá validade após seu pagamento. Agendamento só terá validade após sua compensação</b>					<b>(-) Desconto/Abatimento</b>
					<b>(-) Outras Deduções</b>
					<b>(+) Mora/Multa</b>
					<b>(+) Outros Acréscimos</b>
					<b>(=) Valor Cobrado</b>
<b>PAGUE COM PIX</b>					
<b>Pagador:</b> JESUN DE OLIVEIRA				<b>CPF:</b> 01257507060	
R 07 DE SETEMBRO, 679 AP301		SOLEDADE - RS			99300000



Autenticação mecânica  
FICHA DE COMPENSAÇÃO

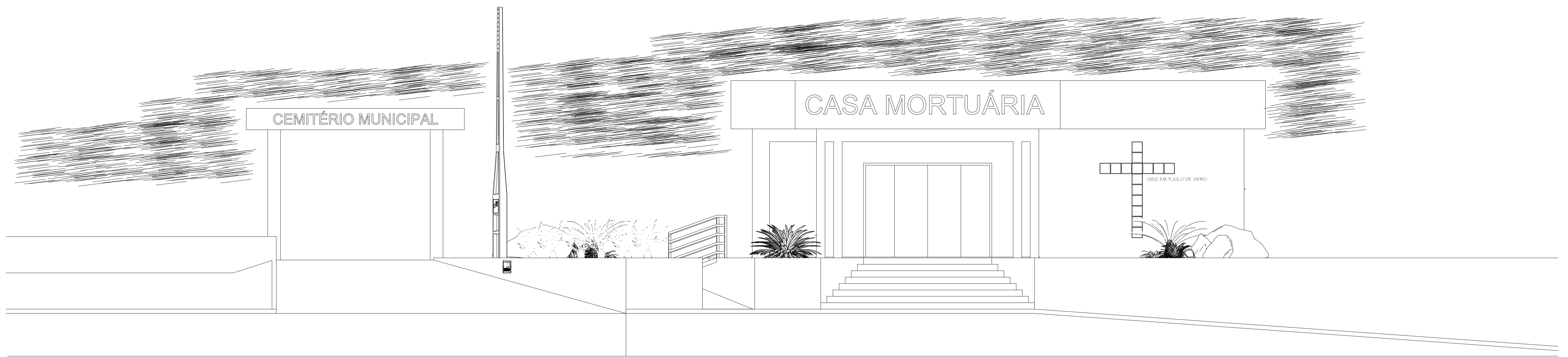

FACHADA FRONTAL  
Escala 1/50

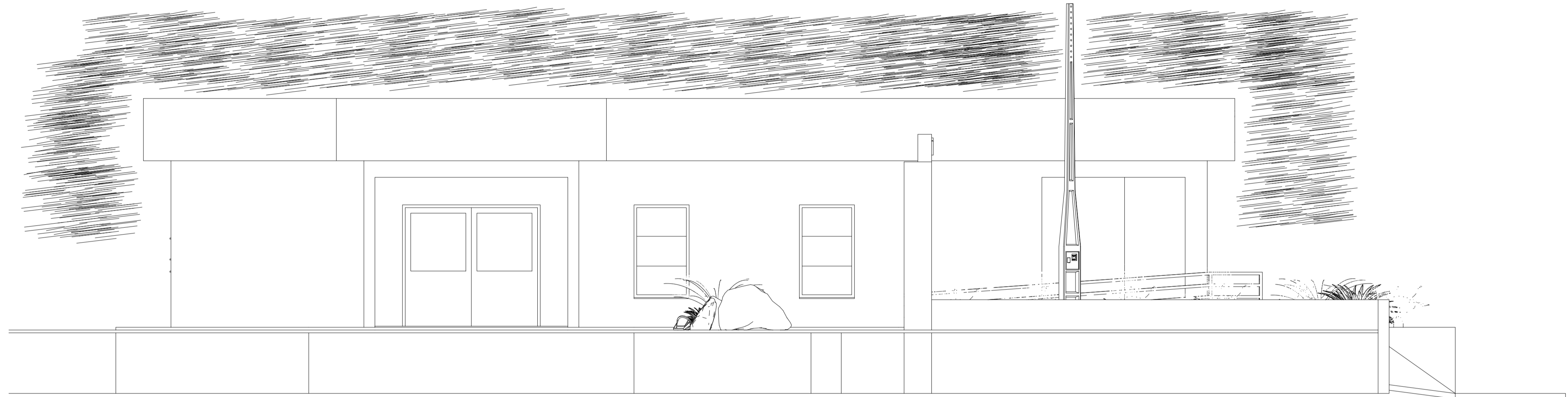

FACHADA LATERAL  
Escala 1/50

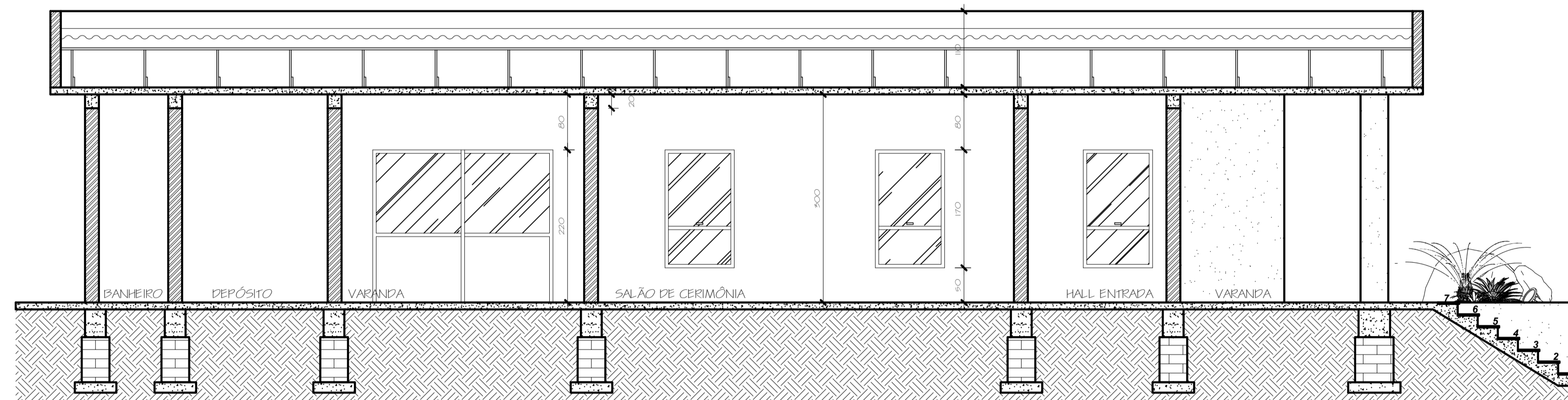

CORTE BB'  
Escala 1/50

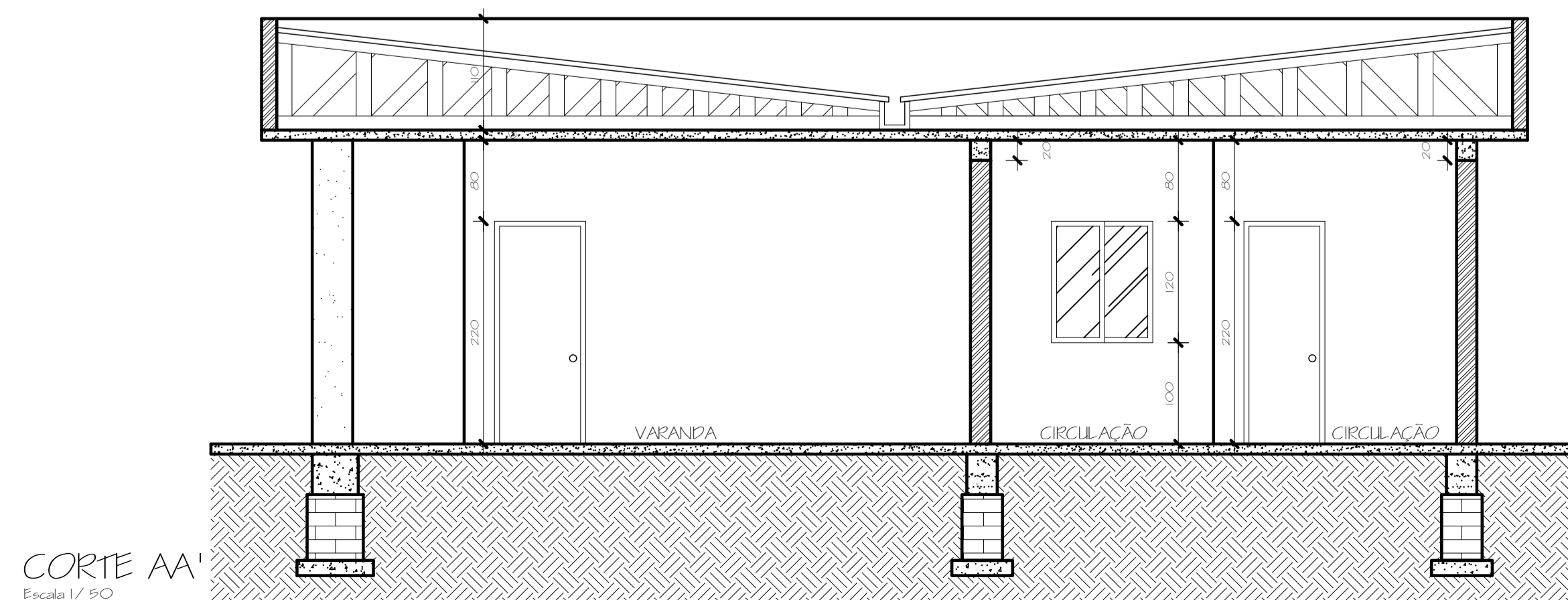

CORTE AA'  
Escala 1/50

ÁREA TOTAL  
DA CONSTRUÇÃO  
A 186,65 m<sup>2</sup>

PROJETO	JESUN DE OLIVEIRA ENGENHEIRO CIVIL CREA-RS 174335	VOLMIR PENA DE OLIVEIRA ENGENHEIRO CIVIL CREA-RS 193599
EXECUÇÃO		
PROPRIETÁRIO	PREFEITURA MUNICIPAL DE MORMAÇO CNPJ - 92.451.038/0001-07	
ATIVIDADE:	CONSTRUÇÃO DA CASA MORTUÁRIA RUA VITÓRIO FABRIS, S/N, ANEXO AO CEMITÉRIO MUNICIPAL - MORMAÇO - RS	
PROJETO	DATA	ESCALAS
	26SET2024	1:50
REVISÃO	R01	
	PRANCHAS	
CORTES E FACHADAS		P.02
DESIGNO	DATA	ÁREA TOTAL
EDUARDO E JESUN	PRANCHAS	186,65 m <sup>2</sup>
	A1	ARG. ELETRÔNICO
		.DWG
RUA 07 DE SETEMBRO, 679 SALA 01 - CENTRO - CEP 99300-000 - SOLEDADERS - FONE (54) 984080097, (54) 91822421		



Forma do pavimento Terreo  
escala 1:50

Vigas			
Nome	Seção (cm)	Elevação (cm)	Nível (cm)
V1	20x40	0	300
V2	20x40	0	300
V3	20x40	0	300
V4	20x40	0	300
V5	20x40	0	300
V6	20x60	0	300
V7	20x60	0	300
V8	20x40	0	300
V9	20x40	0	300
V10	20x40	0	300
V11	20x60	0	300
V12	20x40	0	300
V13	20x40	0	300
V14	20x60	0	300
V15	20x60	0	300
V16	20x50	0	300
V17	20x60	0	300
V18	20x60	0	300

Blocos de enchimento					
Detalhe	Tipo	Nome	Dimensões (cm)	Quantidade	
			hb	bx	by
1	Lejota cerâmica	B8/30/20	8	30	20
				1888	

Características dos materiais		
fck	Ecs	
(kgf/cm²)	(kgf/cm²)	
250	241500	

Legenda das vigas e paredes	
	Viga

Detalhe 1 (esc. 1:30)

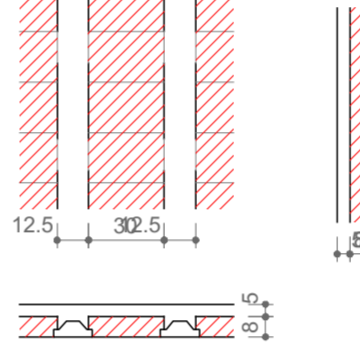

Revisões da prancha	
0	Emissão inicial <span style="float: right;">O2 Engenharia/10/2024</span>
Nº	Comentário <span style="float: right;">Autor Data</span>
Projeto Estrutural	
<b>O2 Engenharia</b> <small>Soluções</small>	OBRA: <b>Casa Mortuária</b> ENDEREÇO: Mormaço RESPONSÁVEL TÉCNICO: O2 Engenharia <span style="float: right;">CREA: 193.599</span>
	PRANCHA: <b>Formas</b> PRIMEIRO: Terreo <span style="float: right;">UNIDADE: XX</span> <span style="float: right;">CONJUNTO: 1</span> PROPRIETÁRIO: Prefeitura do Mormaço <span style="float: right;">FOLIA: 5/6</span> DESENHO: O2 Engenharia <span style="float: right;">DATA: 01/10/2024</span>

C:\Users\volmi\Documents\Casa Mortuária\Desenhos\Estrutural\Terreo\CAS-EST-01-TER-FOR.dwg

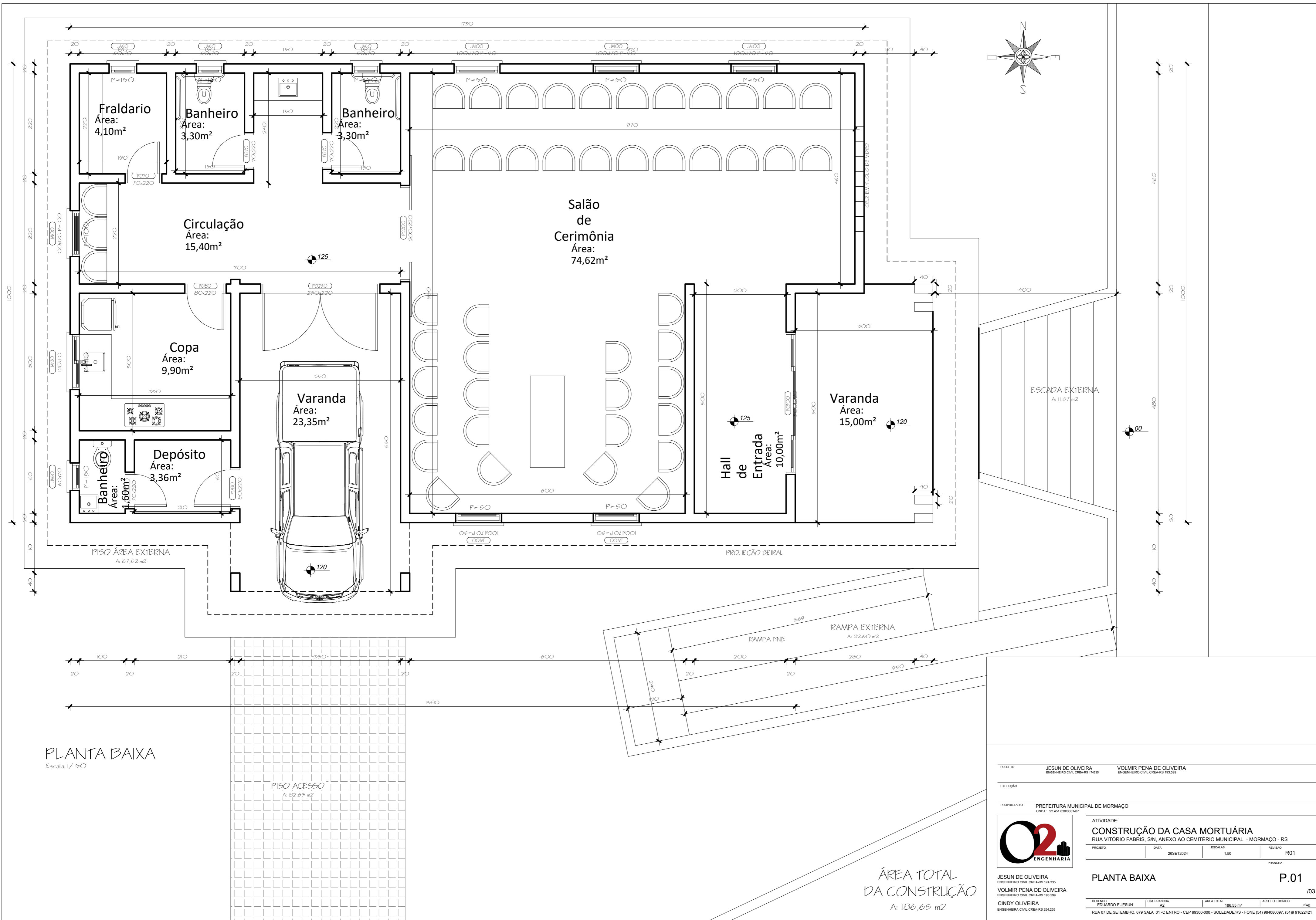

PLANTA BAIXA  
Escala 1/50

ÁREA TOTAL  
DA CONSTRUÇÃO  
A: 186,65 m<sup>2</sup>

PROJETO	JESUN DE OLIVEIRA ENGENHEIRO CIVIL, CREA-RS 114.335	VOLMIR PENA DE OLIVEIRA ENGENHEIRO CIVIL, CREA-RS 193.559
EXECUÇÃO		
PROPRIETÁRIO	PREFEITURA MUNICIPAL DE MORMAÇO CNPJ: 92.451.038/0001-07	
ATIVIDADE:	CONSTRUÇÃO DA CASA MORTUÁRIA RUA VITÓRIO FABRIS, S/N, ANEXO AO CEMITÉRIO MUNICIPAL - MORMAÇO - RS	
PROJETO	DATA: 26SET2024	ESCALAS: 1:50
REVISÃO	R01	
PRANCHAS		
PLANTA BAIXA		P.01
/03		
DESENHO	EDUARDO E JESUN	ÁREA TOTAL: 186,65 m <sup>2</sup>
DIAGRAMAÇÃO	CINDY OLIVEIRA	ARG. ELETRÔNICO
ENGENHEIRA CIVIL, CREA-RS 254.265		
RUA 07 DE SETEMBRO, 679 SALA 01 - CENTRO - CEP 99300-000 - SOLEDADE/RS - FONE (54) 98408007, (54) 91622421		



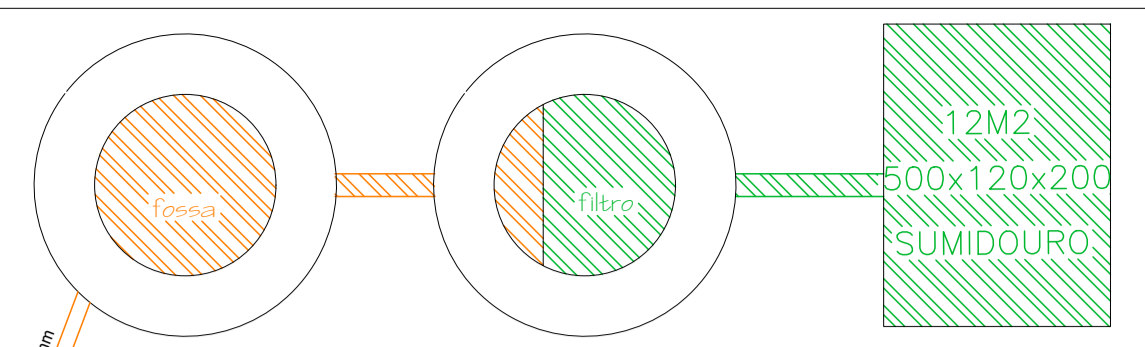

OBS: O SISTEMA DE TRATAMENTO DEVERÁ ESTAR DISTANTE 1,5m DAS DIVISAS DO TERRENO.  
Volume total 2.600lt. Volume total 2.000lt.

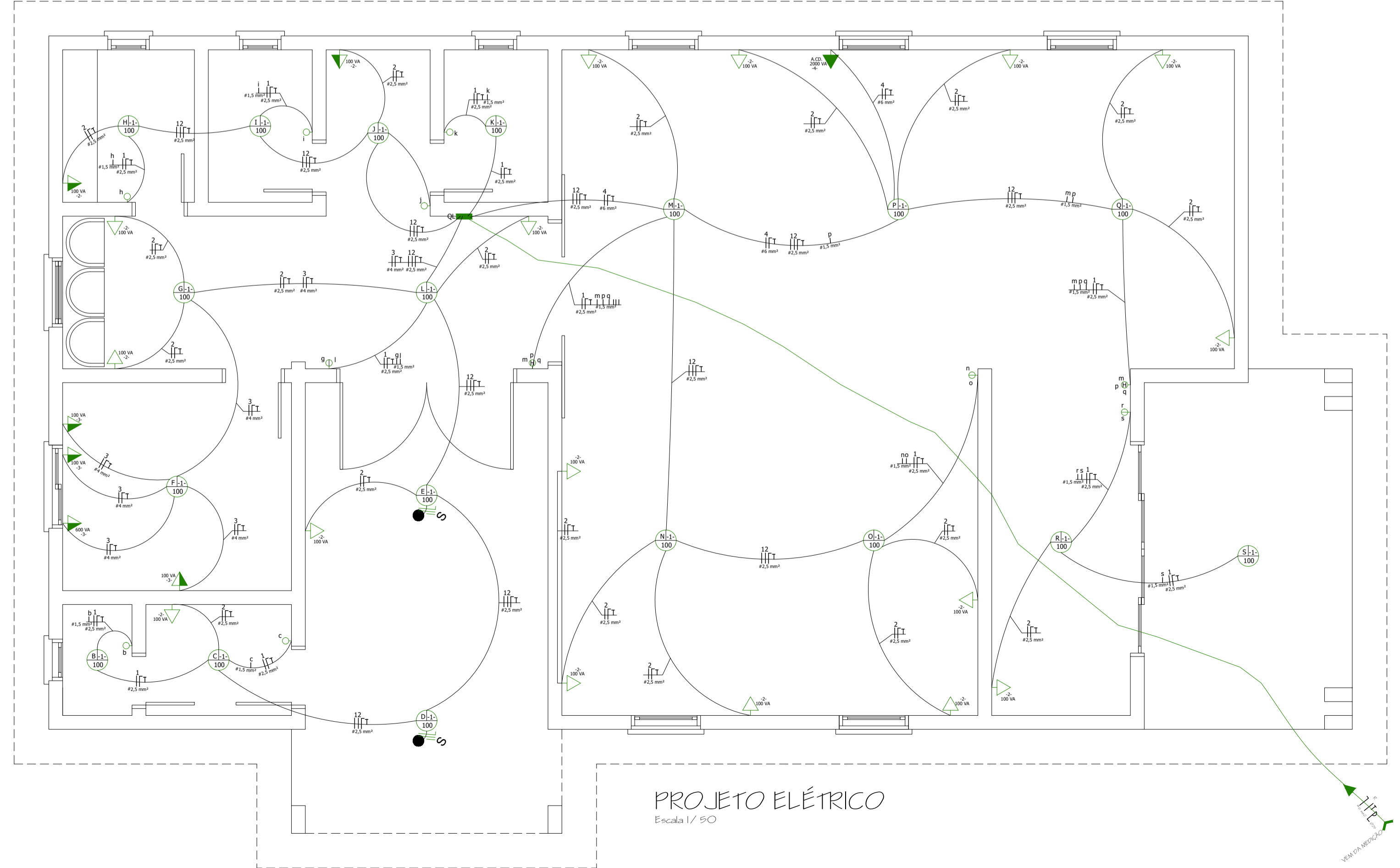
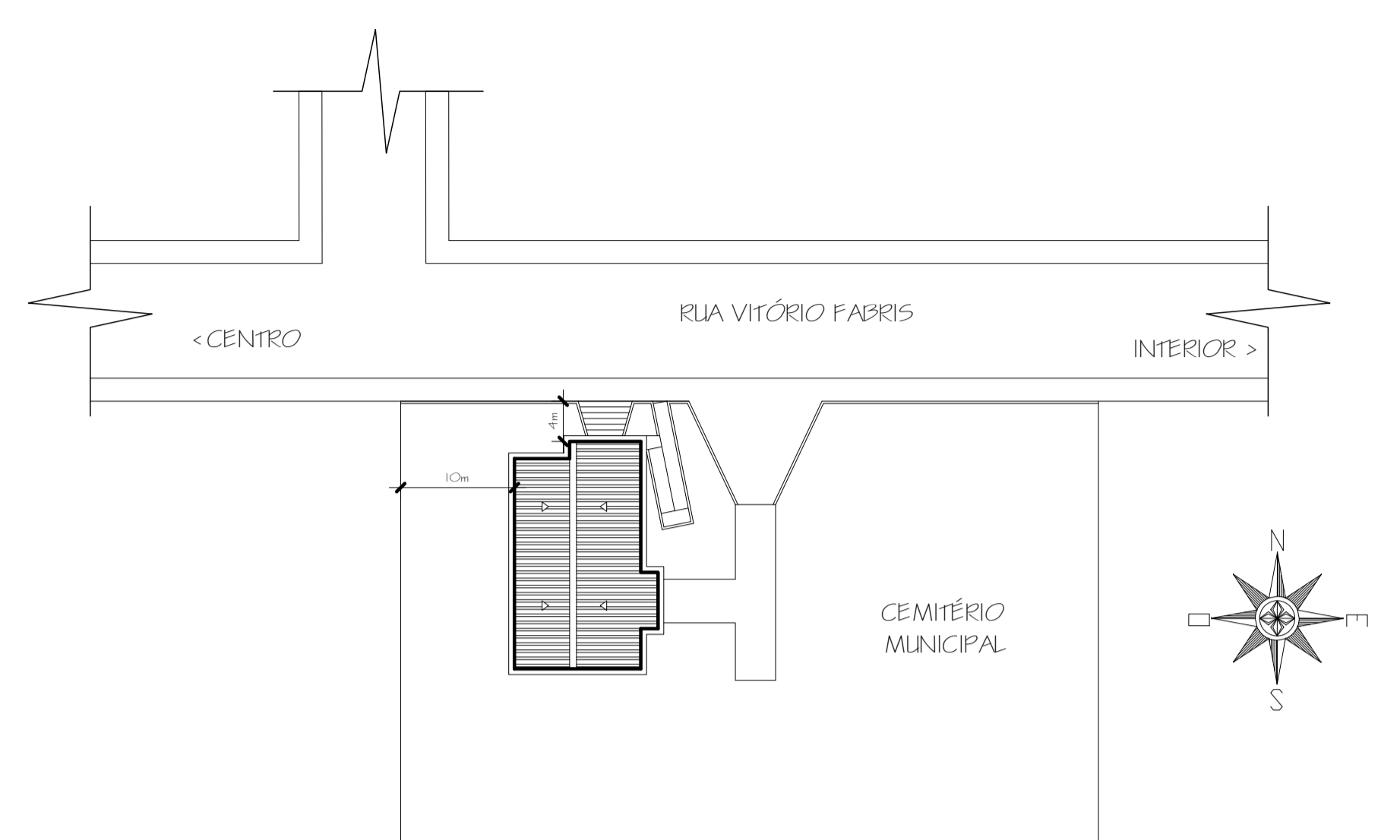
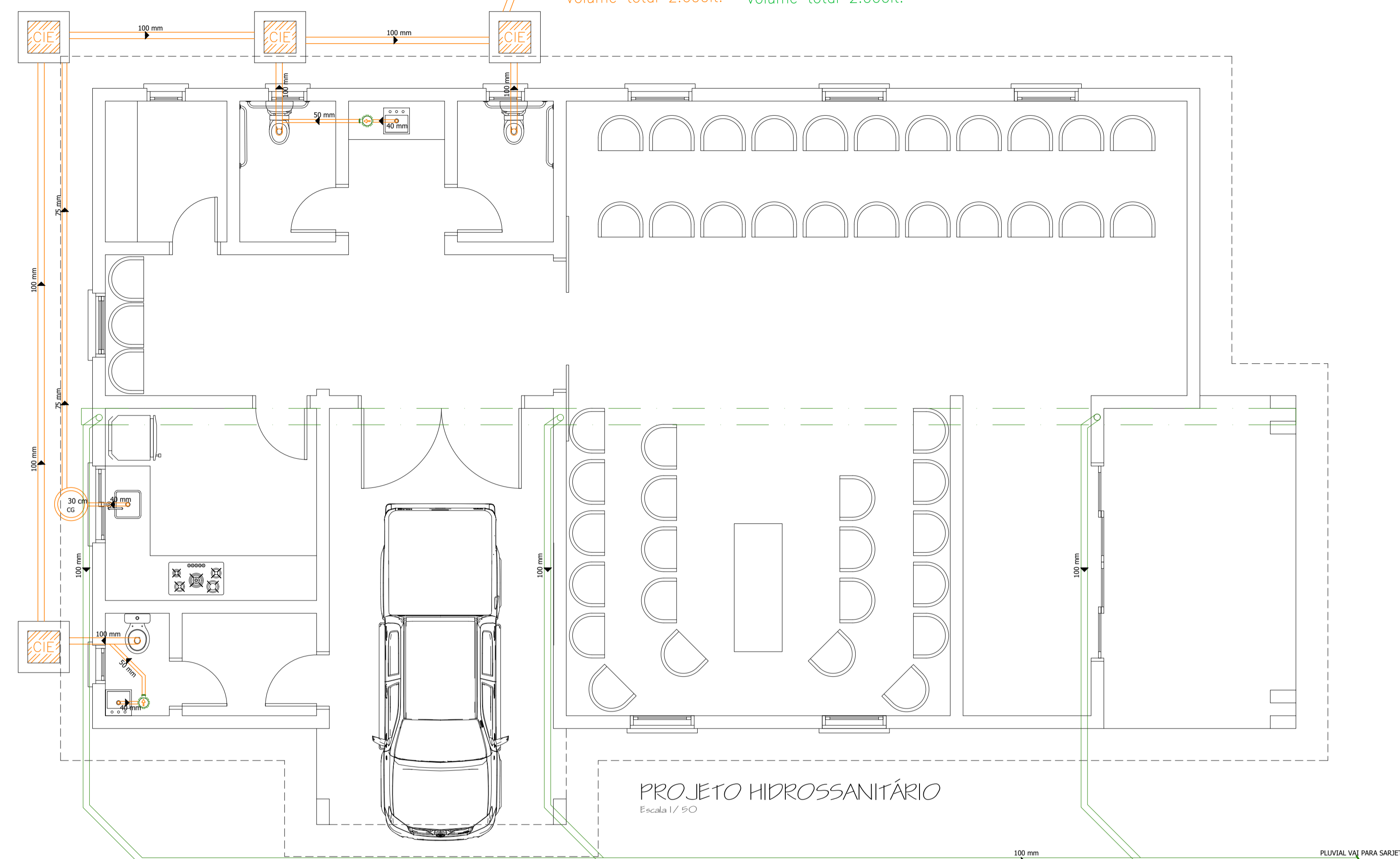

- LEGENDA
- ▶ TOMADA SIMPLES
  - ▶ TOMADA ALTA
  - ▶ TOMADA CHAVEADO
  - INTERRUPTOR DUPLO
  - INTERRUPTOR SIMPLES
  - ILUMINAÇÃO TETO
  - ILUMINAÇÃO PAREDE
  - CENTRO DE DISTRIBUIÇÃO
  - CAMPANHA E BOFÃO
  - TELEFONE

QUADRO DE CARGAS SALA 02

CIRCUITO	LÂMPADAS (W)				TOMADAS (W)	AR COND(W)	TOTAL CIRCUITOS	DISJUNTOR CIRCUITOS
	60w	100w	100w	600w				
01	-	18	-	-	-	-	1800W	15 A
02	-	-	18	-	-	-	1800W	20 A
03	-	-	-	03	01	-	900W	20 A
04	-	-	-	-	-	01	2000W	35 A
TOTAL	-	18	21	01	01	-	6500W	50 A

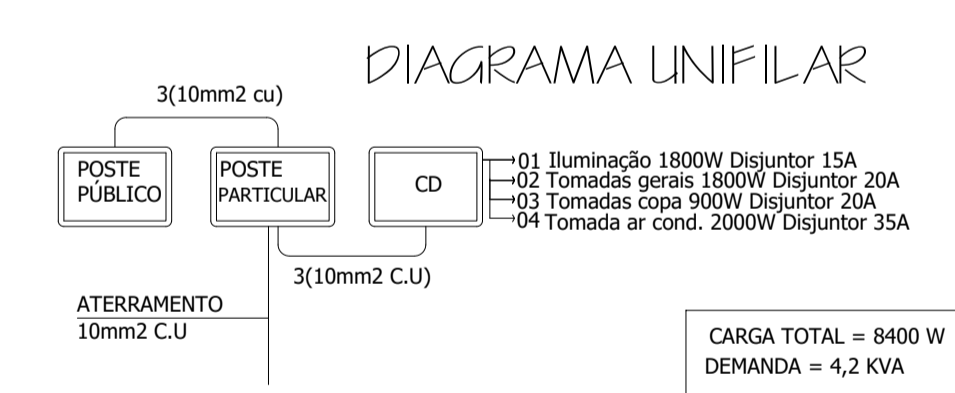
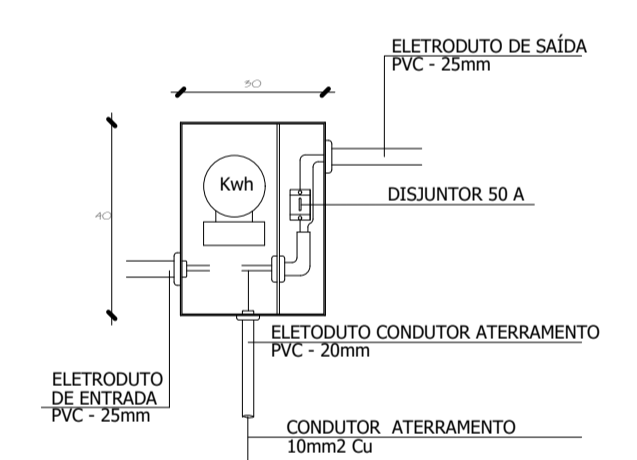

ÁREA TOTAL DA CONSTRUÇÃO  
A 186,65 m<sup>2</sup>

PROJETO	JESUN DE OLIVEIRA ENGENHEIRO CIVIL CREA-RS 174335	VOLMIR PENA DE OLIVEIRA ENGENHEIRO CIVIL CREA-RS 193.599
EXECUÇÃO		
PROPRIETÁRIO	PREFEITURA MUNICIPAL DE MORMAÇO CNPJ - 92.451.038/0001-07	
ATIVIDADE:	CONSTRUÇÃO DA CASA MORTUÁRIA RUA VITÓRIO FABRIS, S/N, ANEXO AO CEMITÉRIO MUNICIPAL - MORMAÇO - RS	
PROJETO	DATA: 26SET2024	ESCALAS: 1:50
		REVISÃO: R01
		PRANCHAS
SITUAÇÃO E LOCALIZAÇÃO		P.03
PROJETO ELETR. E HIDROSSANITÁRIO		/03
DISENHO: EDUARDO E JESUN	DM PRANCHA: A1	ÁREA TOTAL: 186,65 m <sup>2</sup>
		ARG. ELETRONICO: .dwg
RUA 07 DE SETEMBRO, 679 SALA 01 - CENTRO - CEP 99300-000 - SOLEDADERS - FONE (54) 984080097 - (54) 91822421		

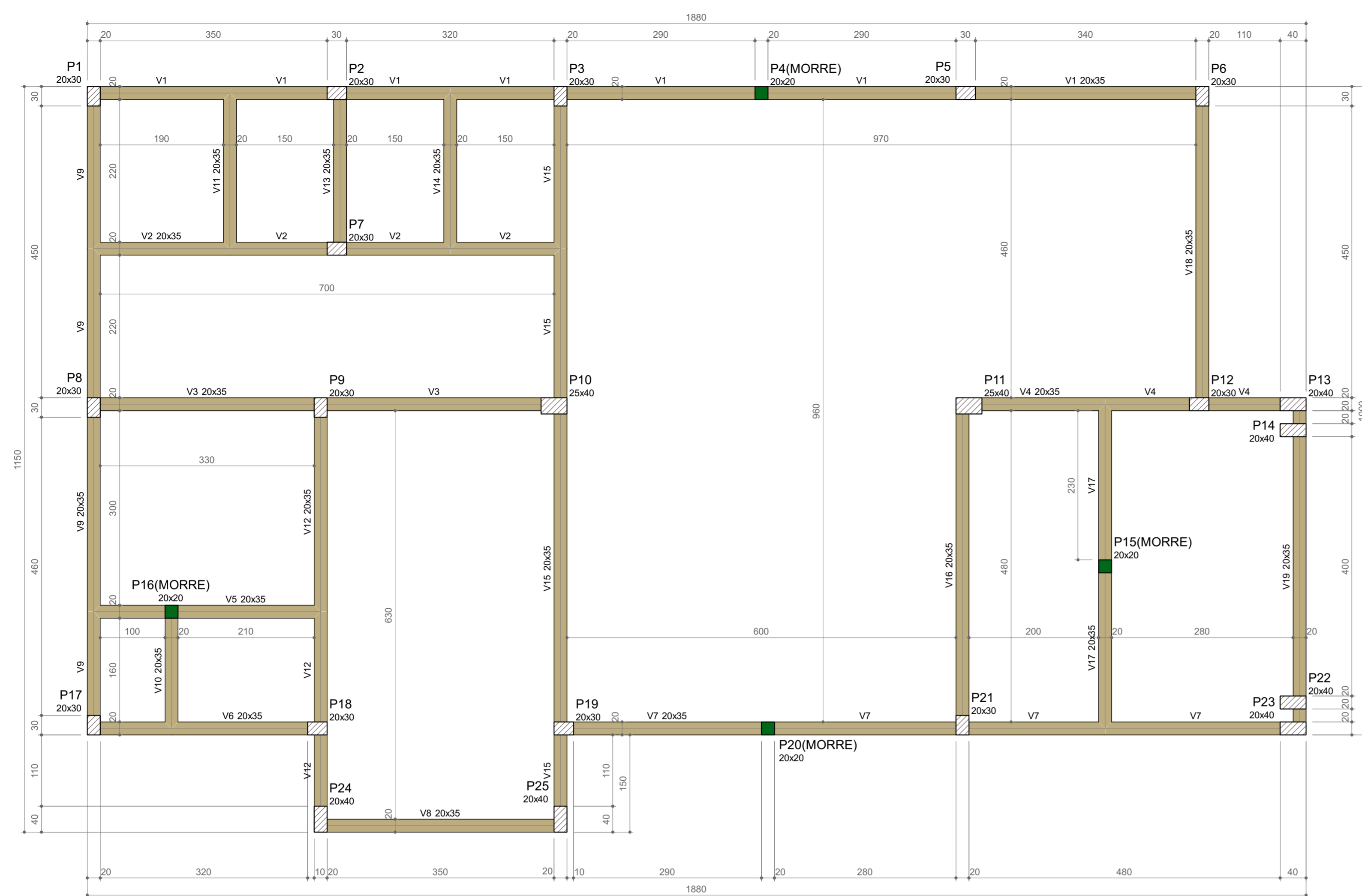

Vigas			
Nome	Seção (cm)	Elevação (cm)	Nível (cm)
V1	20x35	0	0
V2	20x35	0	0
V3	20x35	0	0
V4	20x35	0	0
V5	20x35	0	0
V6	20x35	0	0
V7	20x35	0	0
V8	20x35	0	0
V9	20x35	0	0
V10	20x35	0	0
V11	20x35	0	0
V12	20x35	0	0
V13	20x35	0	0
V14	20x35	0	0
V15	20x35	0	0
V16	20x35	0	0
V17	20x35	0	0
V18	20x35	0	0
V19	20x35	0	0

Características dos materiais	
f <sub>ck</sub>	E <sub>ca</sub>
(kgf/cm <sup>2</sup> )	(kgf/cm <sup>2</sup> )
250	241500

Legenda das vigas e paredes

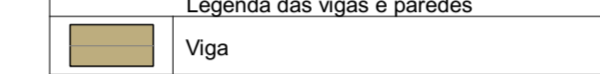

Forma do pavimento Fundação  
escala 1:50

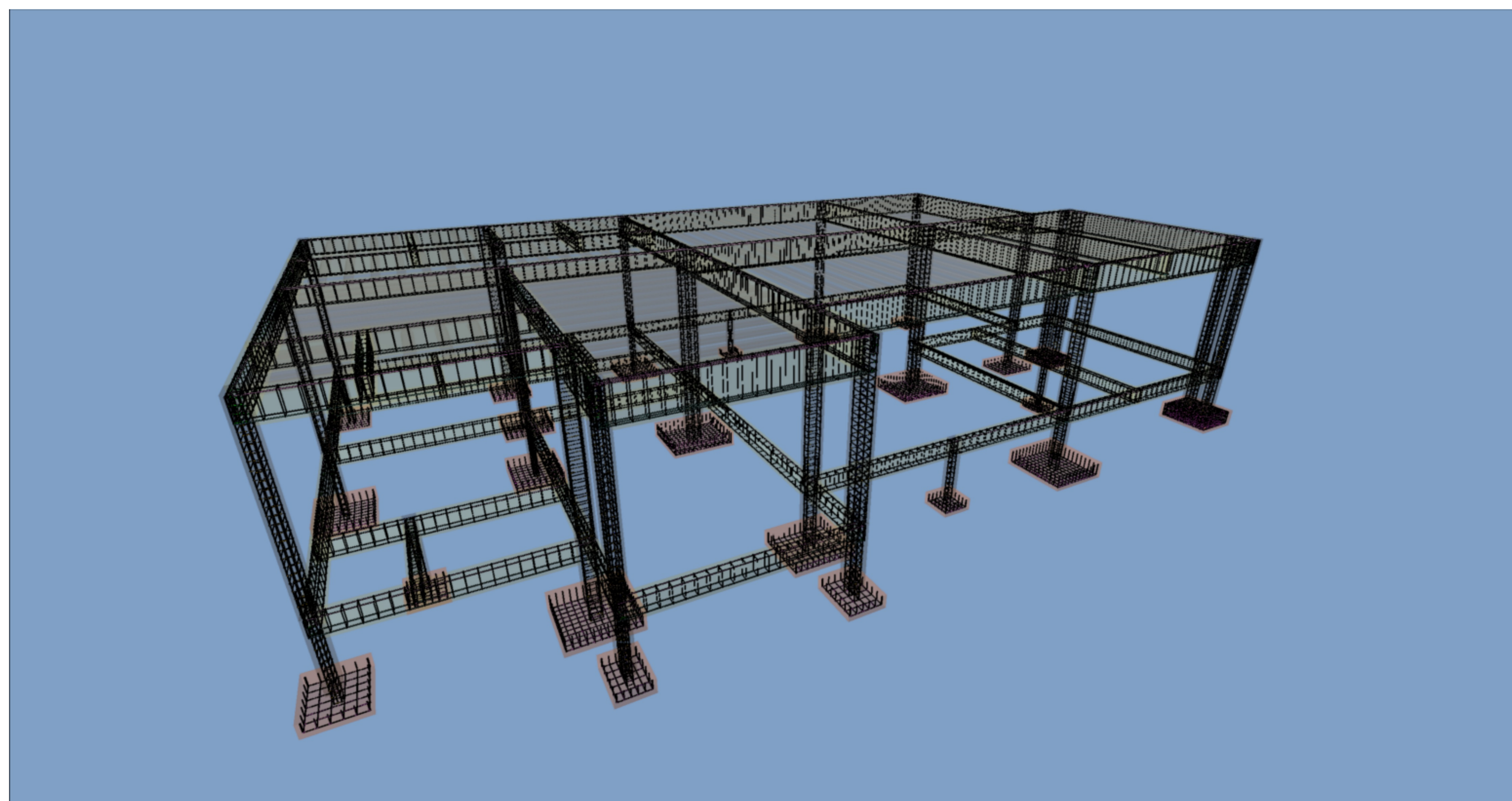

Revisões da prancha			
Nº	Comentário	Autor	Data

0	Emissão inicial	O2 Engenharia	10/10/2024
Nº	Comentário	Autor	Data

### Projeto Estrutural

<b>O2 Engenharia</b> Soluções	OBRA: <b>Casa Mortuária</b>		
	ENDEREÇO: Mormaço		
	RESPONSÁVEL TÉCNICO:		
	O2 Engenharia	CREA: 193.599	
	PRANCHA: <b>Formas</b>		
	PRIMEIRO: Fundação	UNIDADE: XX	CONSELHO: <b>1</b>
PROPRIETÁRIO: Prefeitura do Mormaço			
DESENHO: O2 Engenharia	DATA: 01/10/2024	FOLHA: <b>1 / 6</b>	

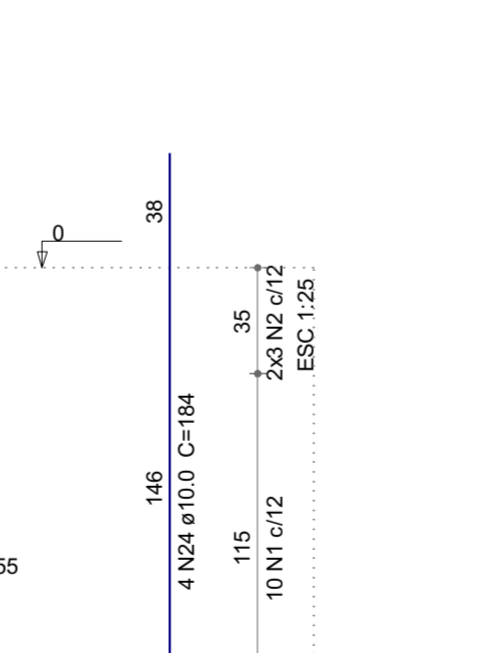
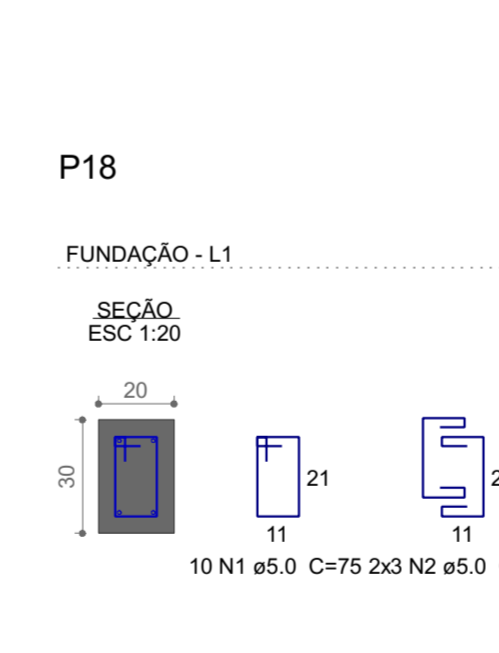
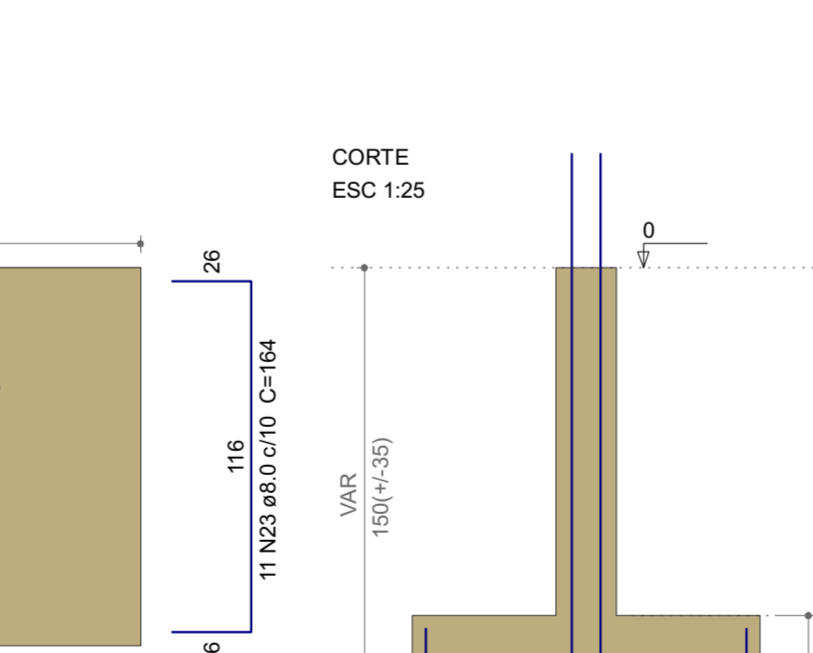
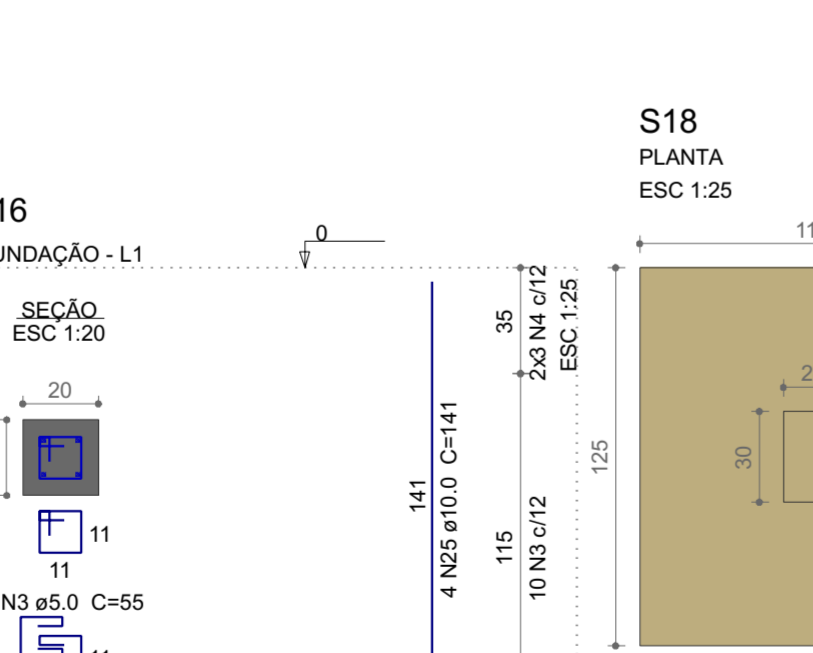
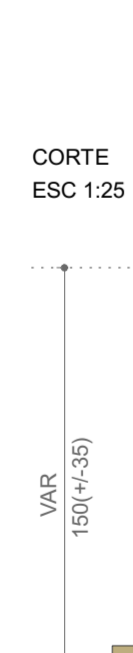
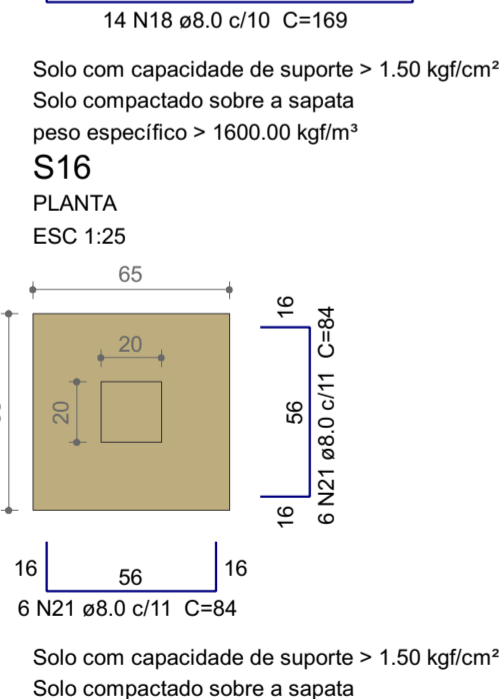
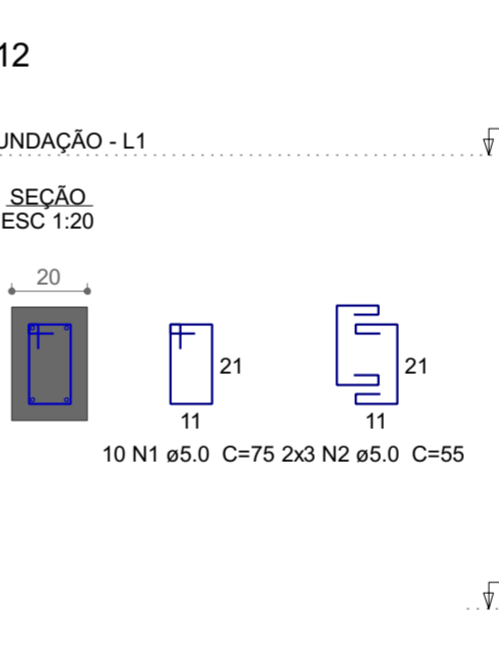
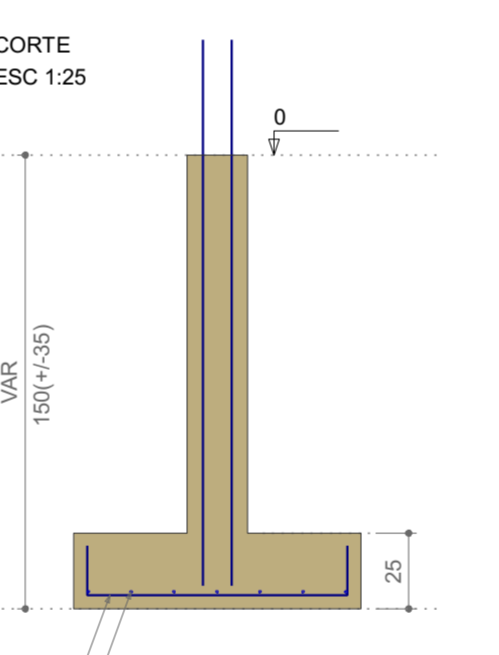
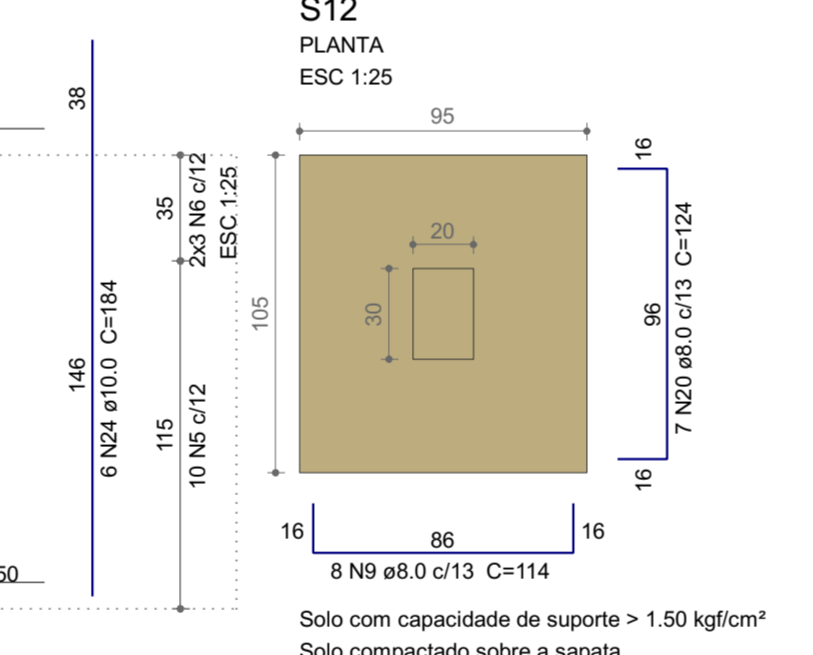
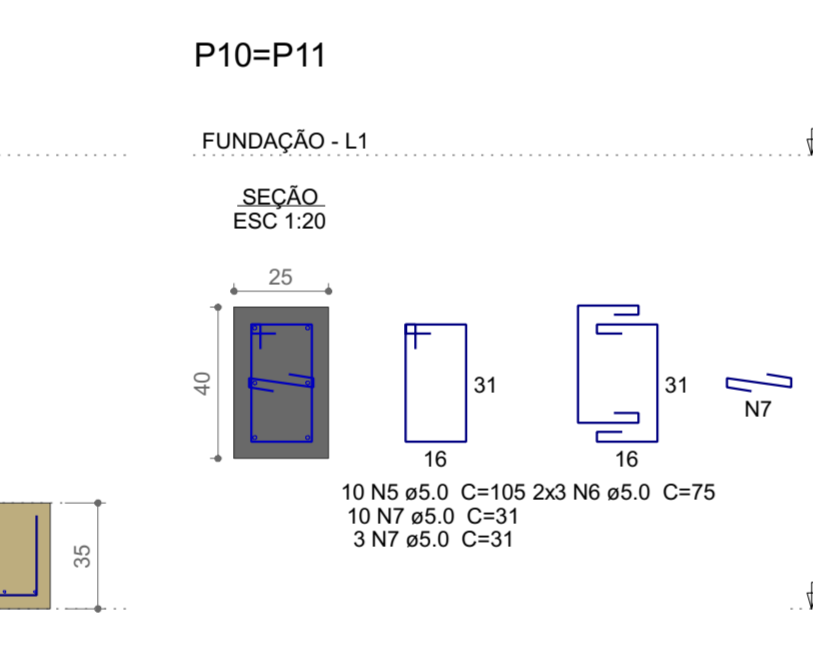
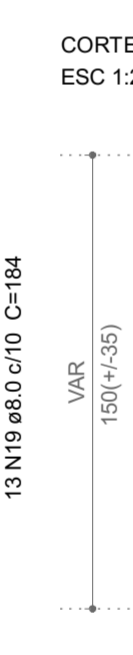
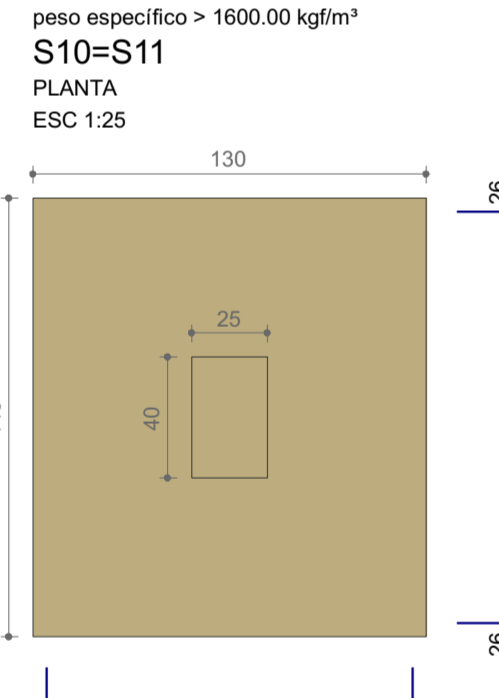
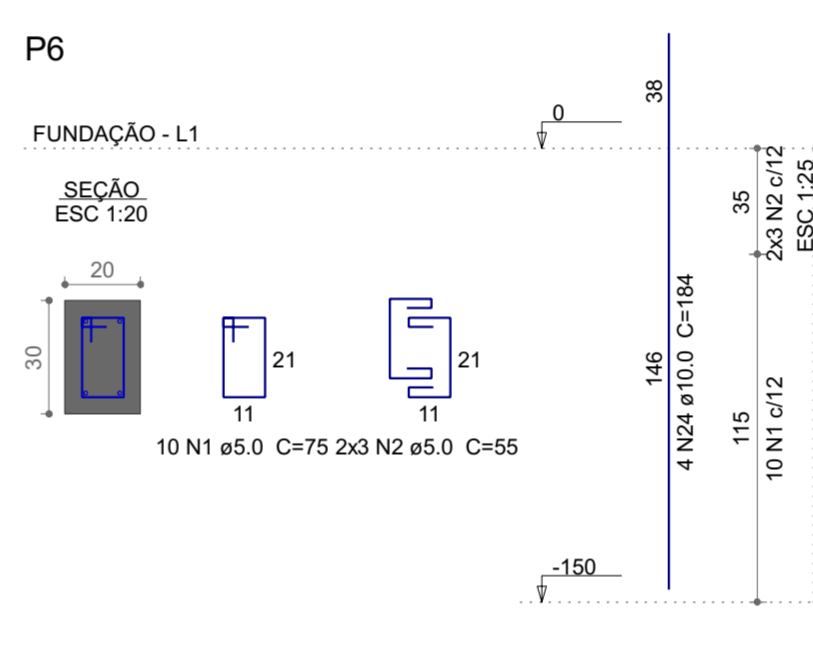
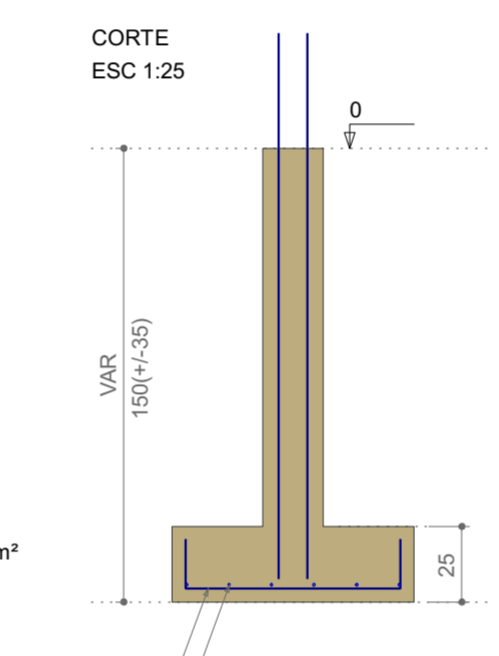
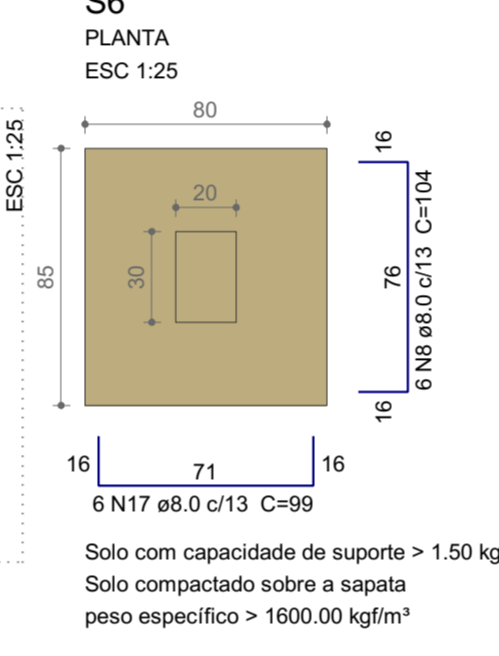
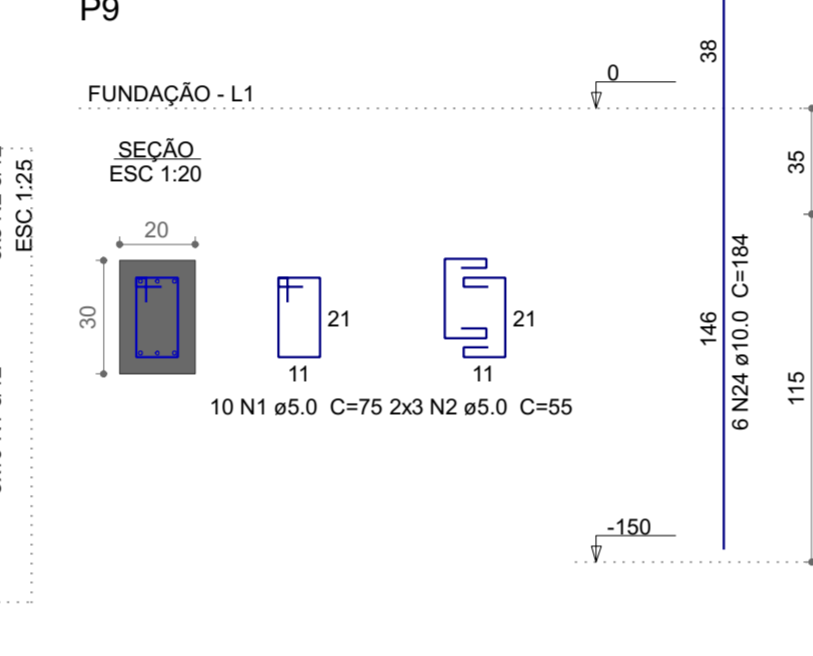
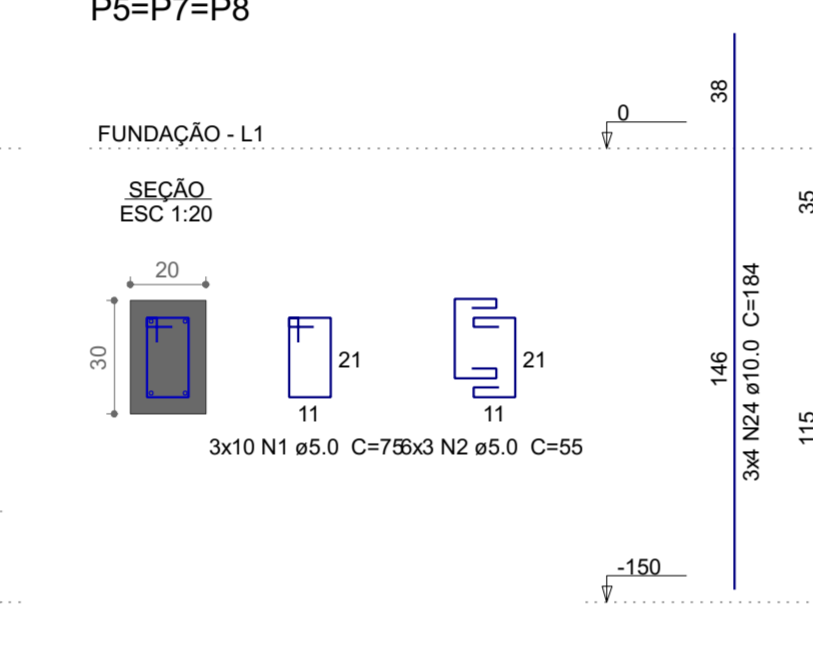
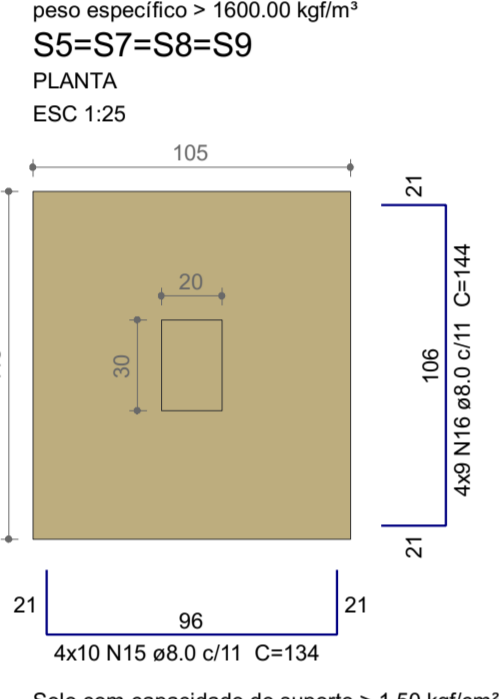
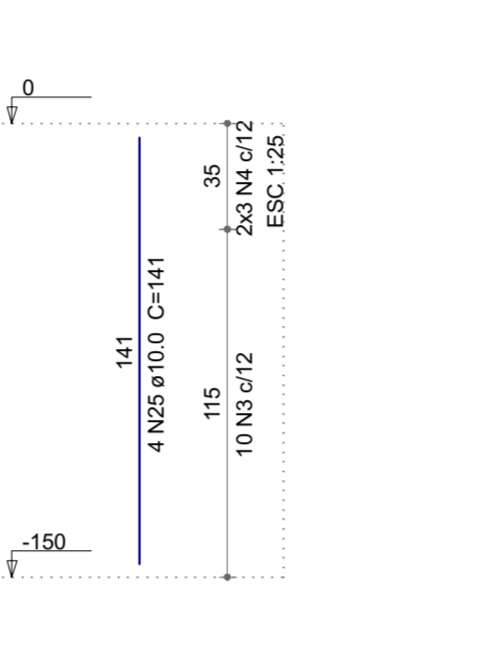
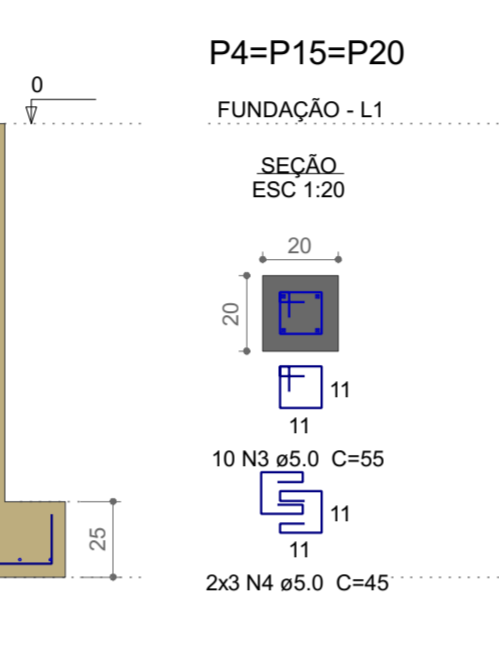
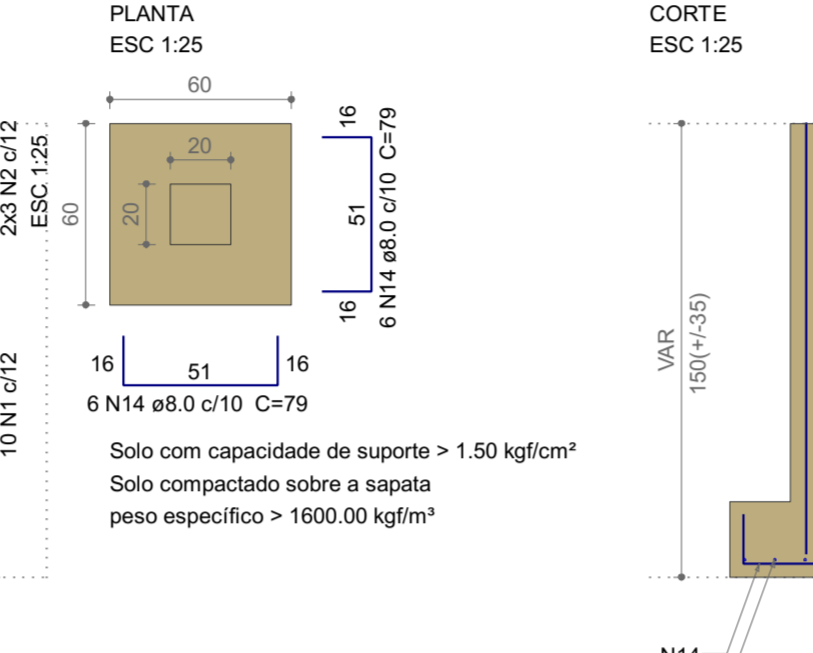
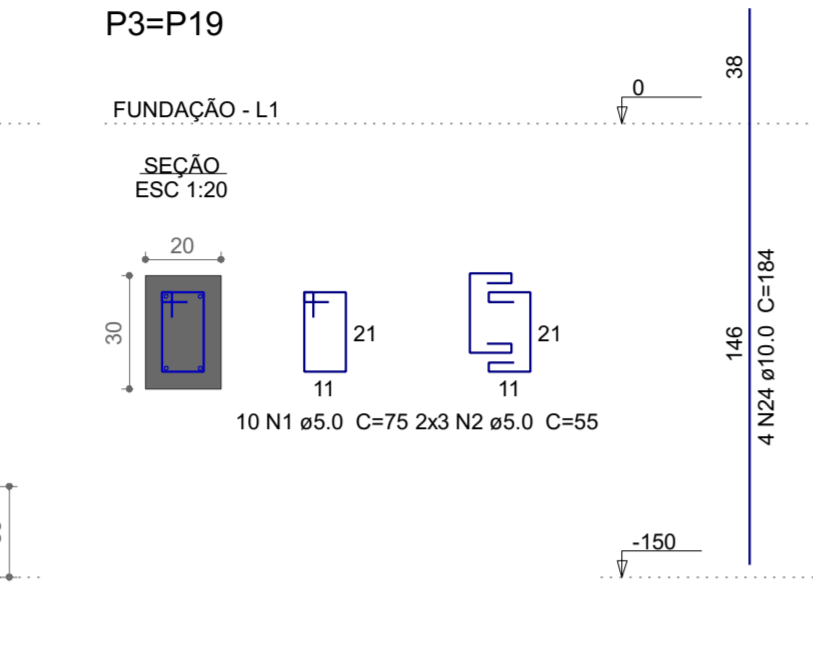
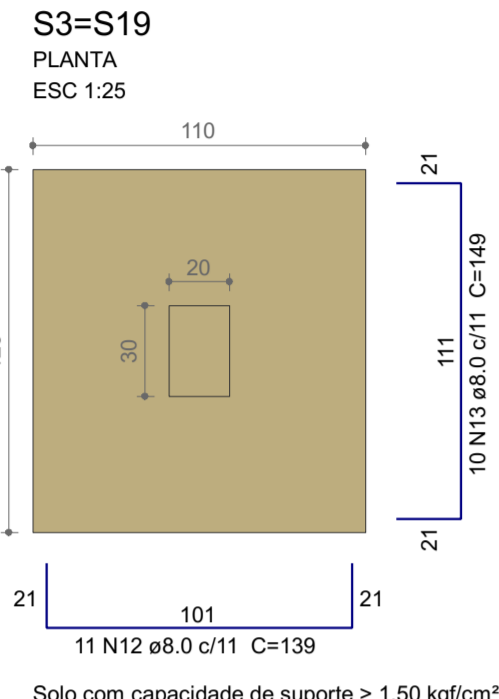
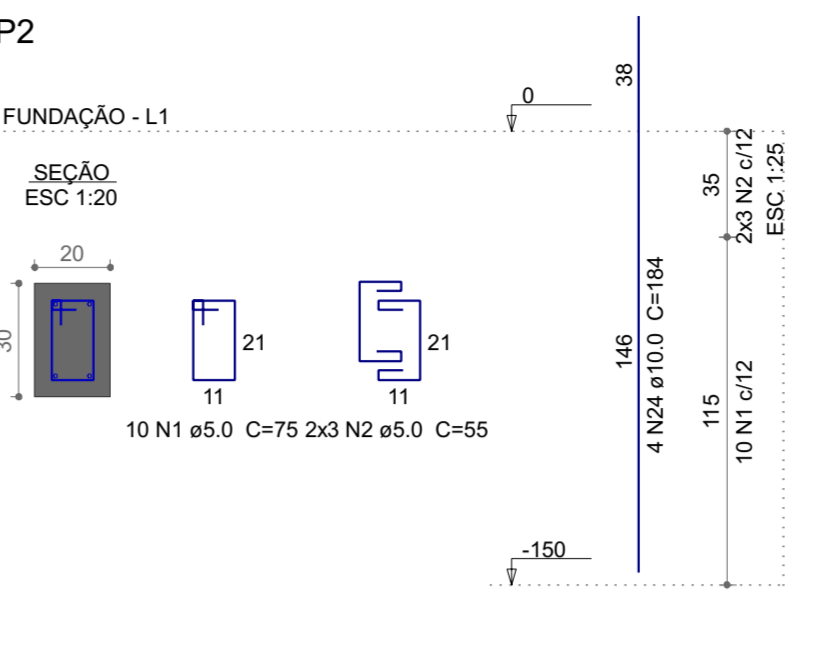
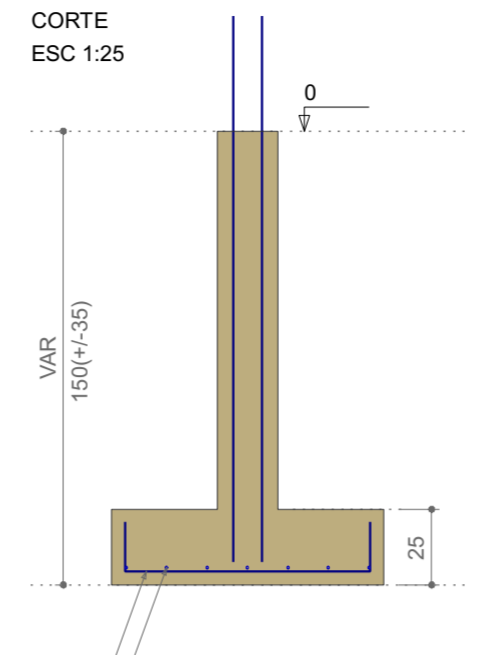
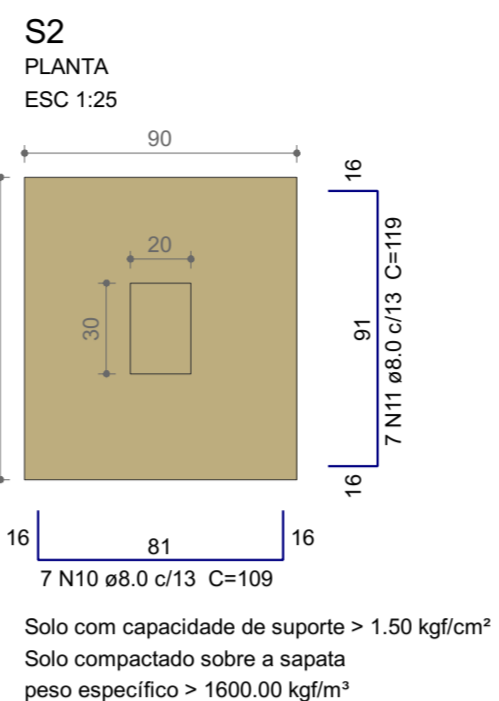
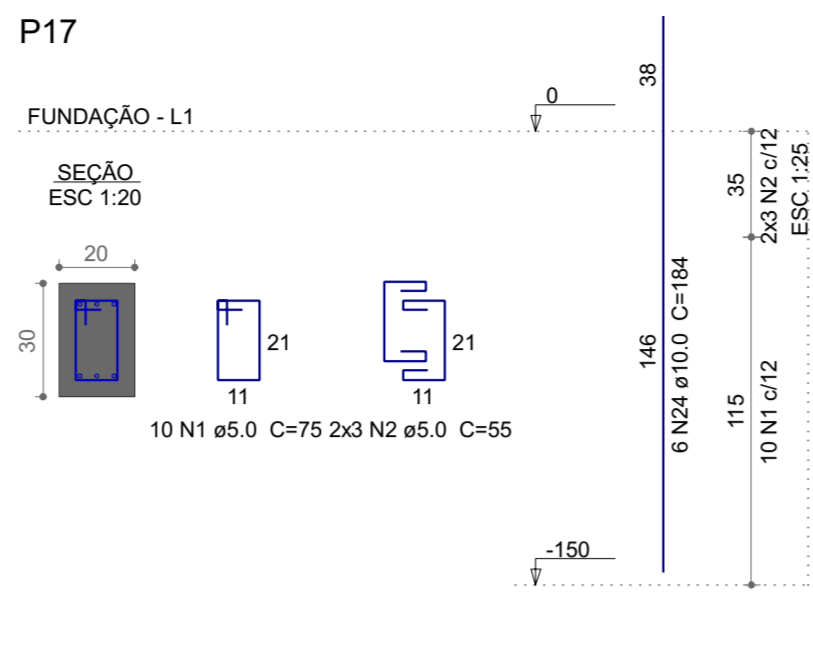
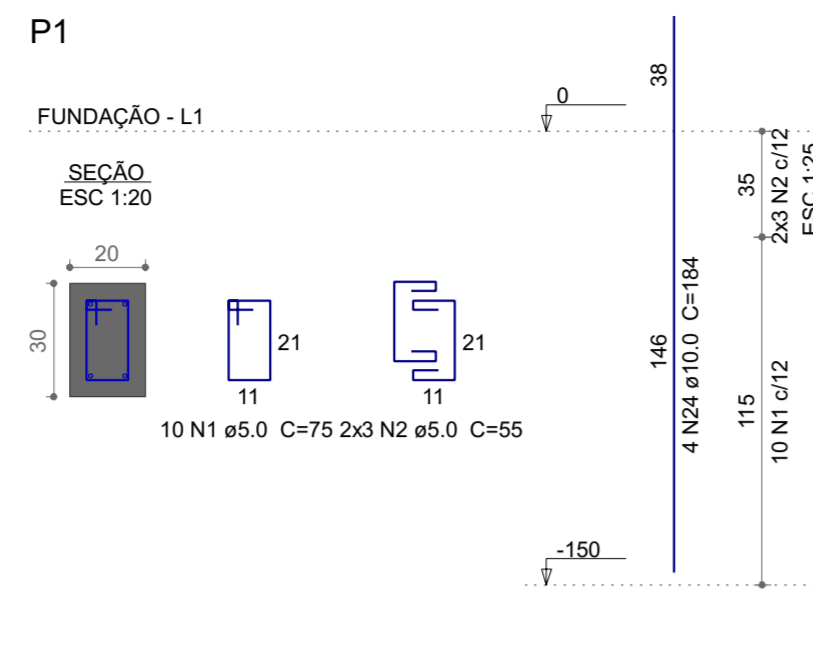
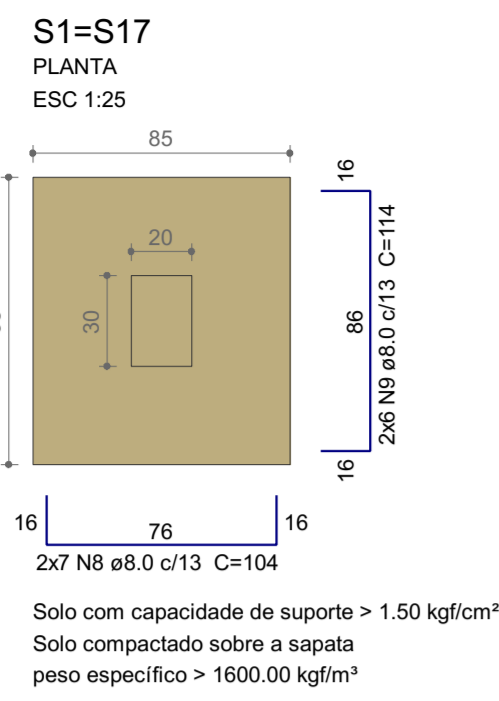

Relação do aço

AÇO	N	DIAM (mm)	QUANT	C.UNIT (cm)	C.TOTAL (cm)
CA60	1	5.0	120	75	9000
	2	5.0	72	55	3960
	3	5.0	40	55	2200
	4	5.0	24	45	1080
	5	5.0	20	105	2100
	6	5.0	12	75	900
	7	5.0	26	31	806
CA50	8	8.0	20	104	2080
	9	8.0	20	114	2280
	10	8.0	7	109	763
	11	8.0	7	119	833
	12	8.0	22	139	3058
	13	8.0	20	149	2980
	14	8.0	36	79	2844
	15	8.0	40	134	5360
	16	8.0	36	144	5184
	17	8.0	6	99	594
	18	8.0	28	169	4732
	19	8.0	26	184	4784
	20	8.0	7	124	868
	21	8.0	12	84	1008
	22	8.0	12	154	1848
	23	8.0	11	164	1804
	24	10.0	64	184	11776
	25	10.0	16	141	2256

Resumo do aço

AÇO	DIAM (mm)	C.TOTAL (m)	QUANT + 10 % (Barras)	PESO + 10 % (kg)
CA50	8.0	410.2	38	178
CA60	5.0	140.4	13	95.2
CA60	5.0	200.5	-	34
PESO TOTAL (kg)				
CA50		273.2		
CA60		34		

Volume de concreto (C-25) = 6.79 m<sup>3</sup>  
Área de forma = 42.19 m<sup>2</sup>

Revisões da prancha

Nº	Comentário	Autor	Data
0	Emissão inicial	O2 Engenharia	10/2024

Projeto Estrutural

**O2 Engenharia**  
Soluções em Engenharia

OBRA: Casa Mortuária  
ENDEREÇO: Mormaço

RESPONSÁVEL TÉCNICO: O2 Engenharia  
CREA: 193.599

PRONCHAS: Fundações

PRIMEIRO: Fundação UNIDADE: XX CONJUNTO: 1

PROPRIETÁRIO: Prefeitura do Mormaço FOLHA: 1

DESENHO: O2 Engenharia DATA: 01/10/2024 FOLHA: 2 / 6

V1 ESC 1:50

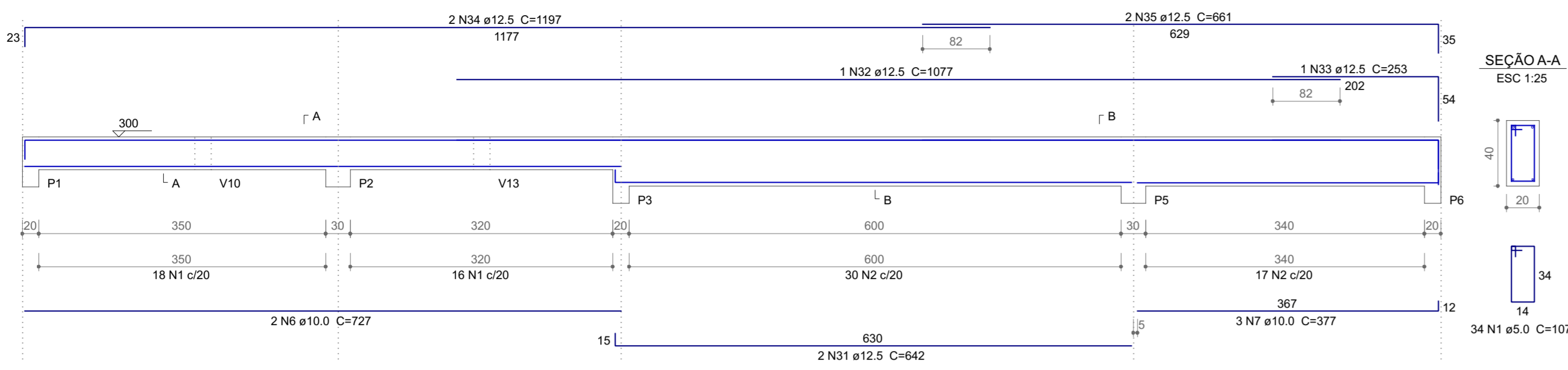

V2 ESC 1:50

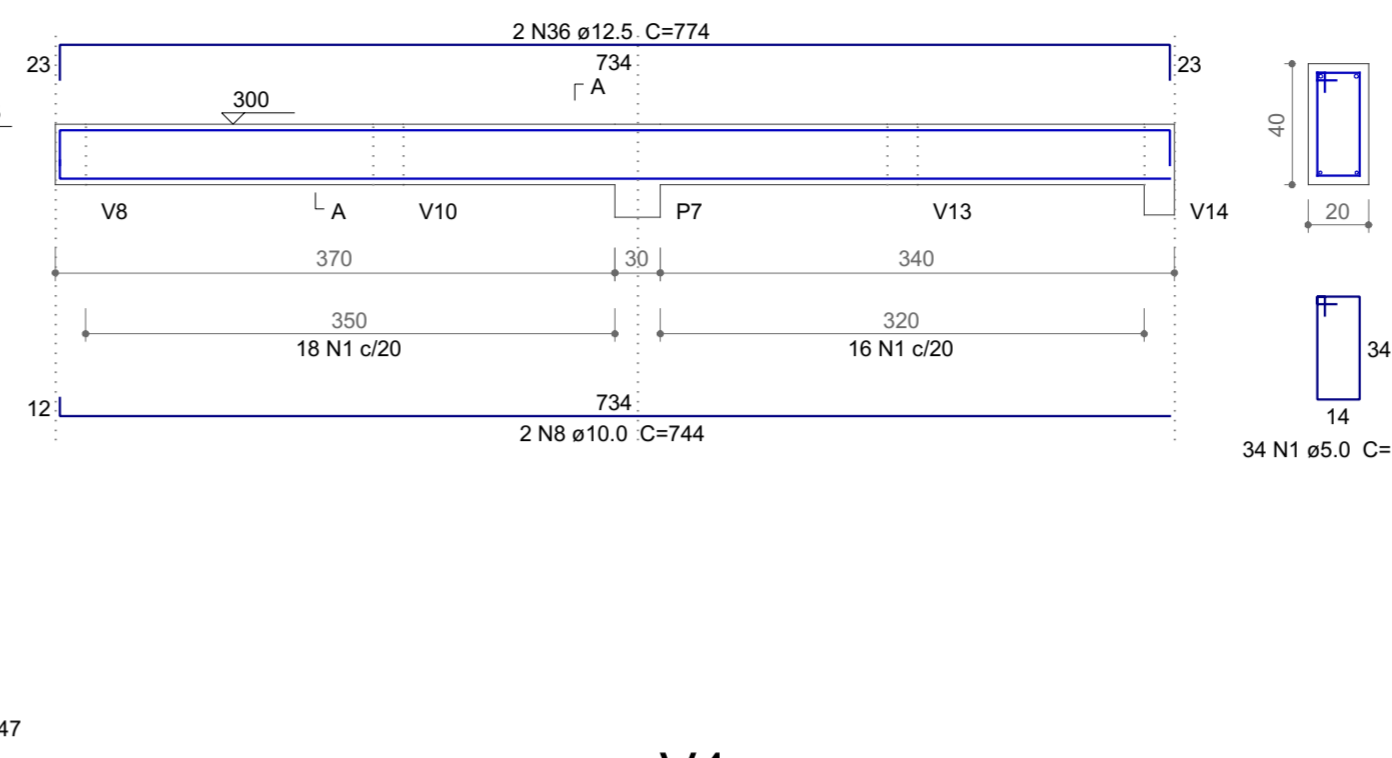

SEÇÃO A-A ESC 1:25

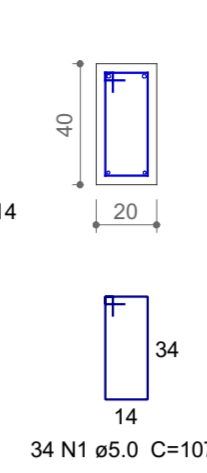

V3 ESC 1:50

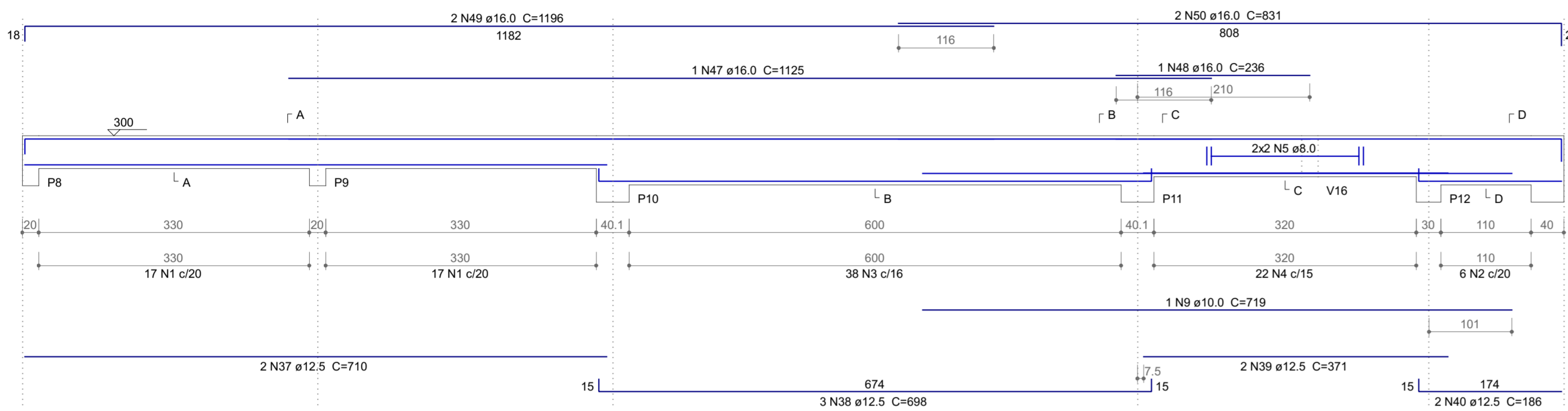

V4 ESC 1:50

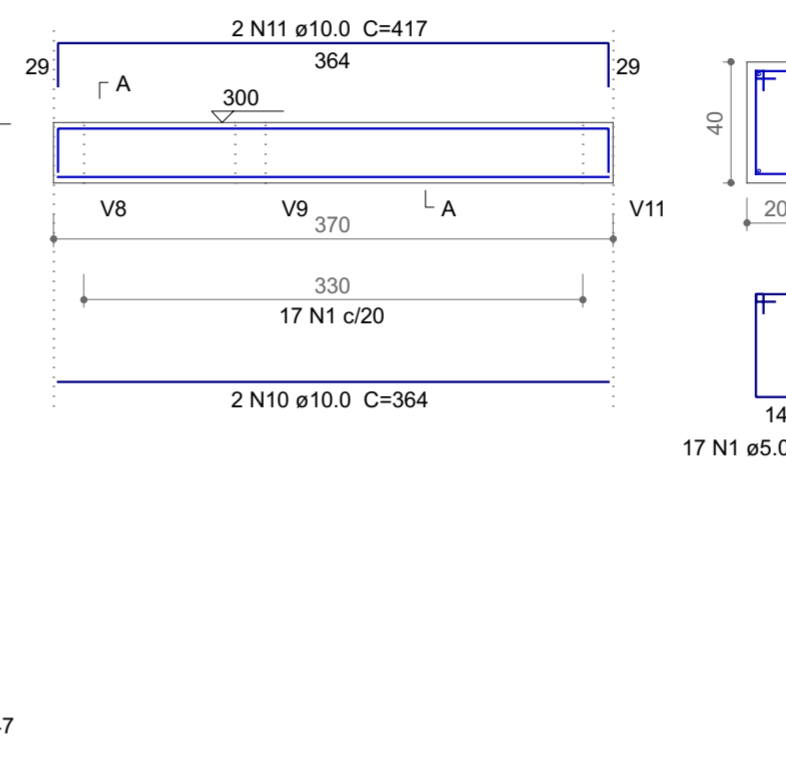

SEÇÃO A-A ESC 1:25

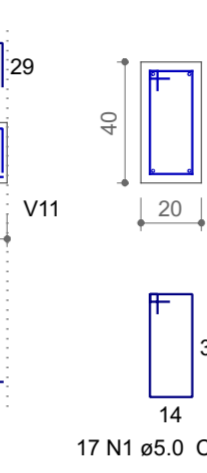

V5 ESC 1:50

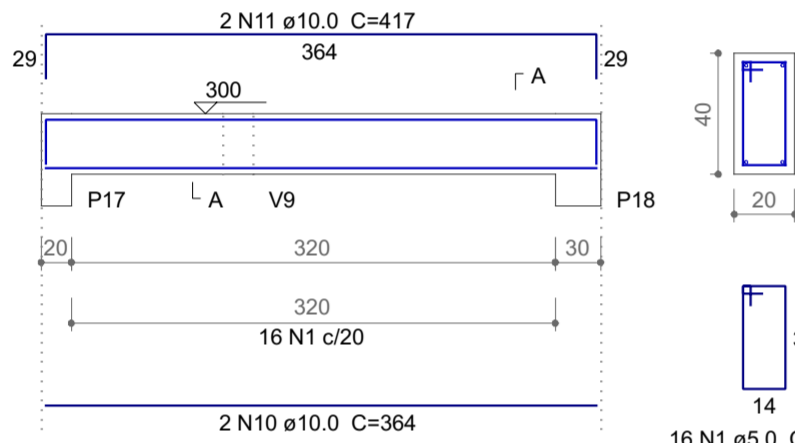

V6 ESC 1:50

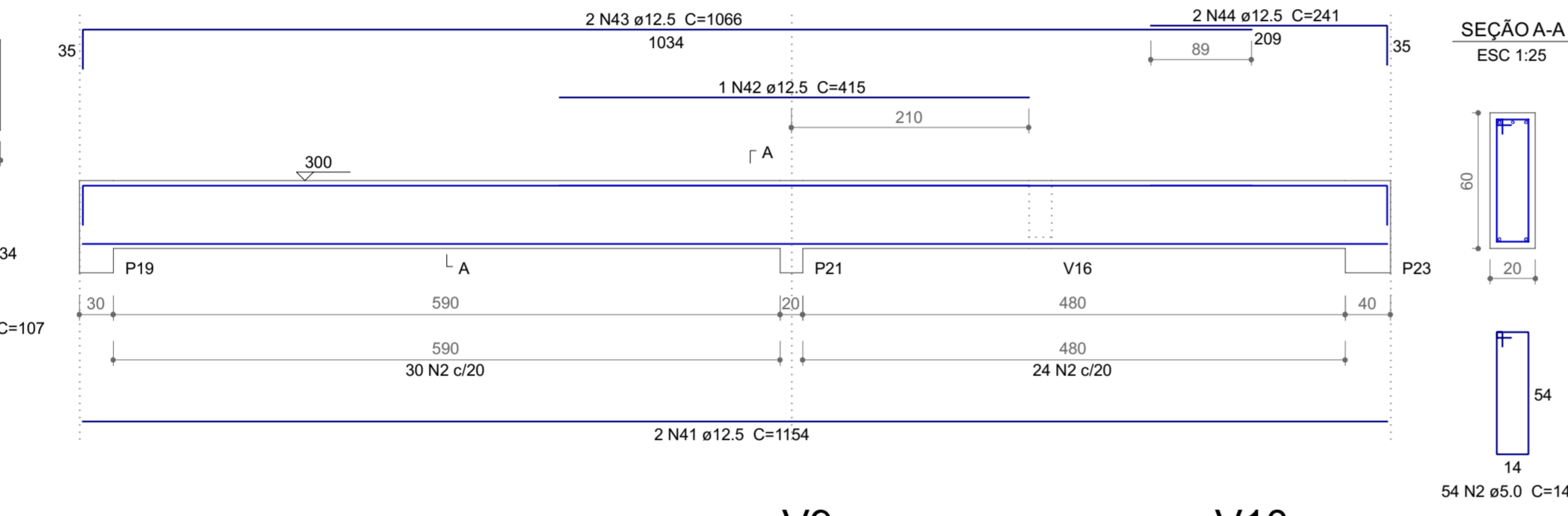

V7 ESC 1:50

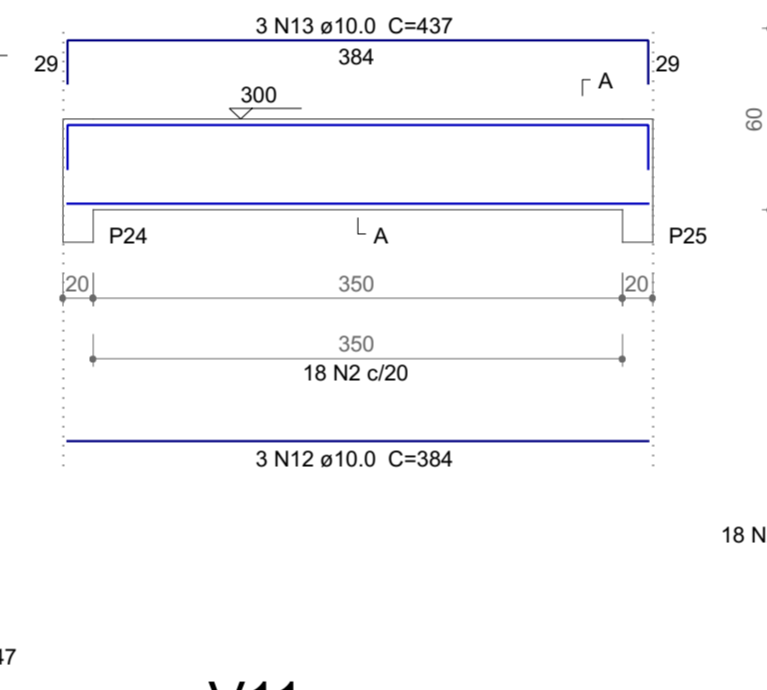

V8 ESC 1:50

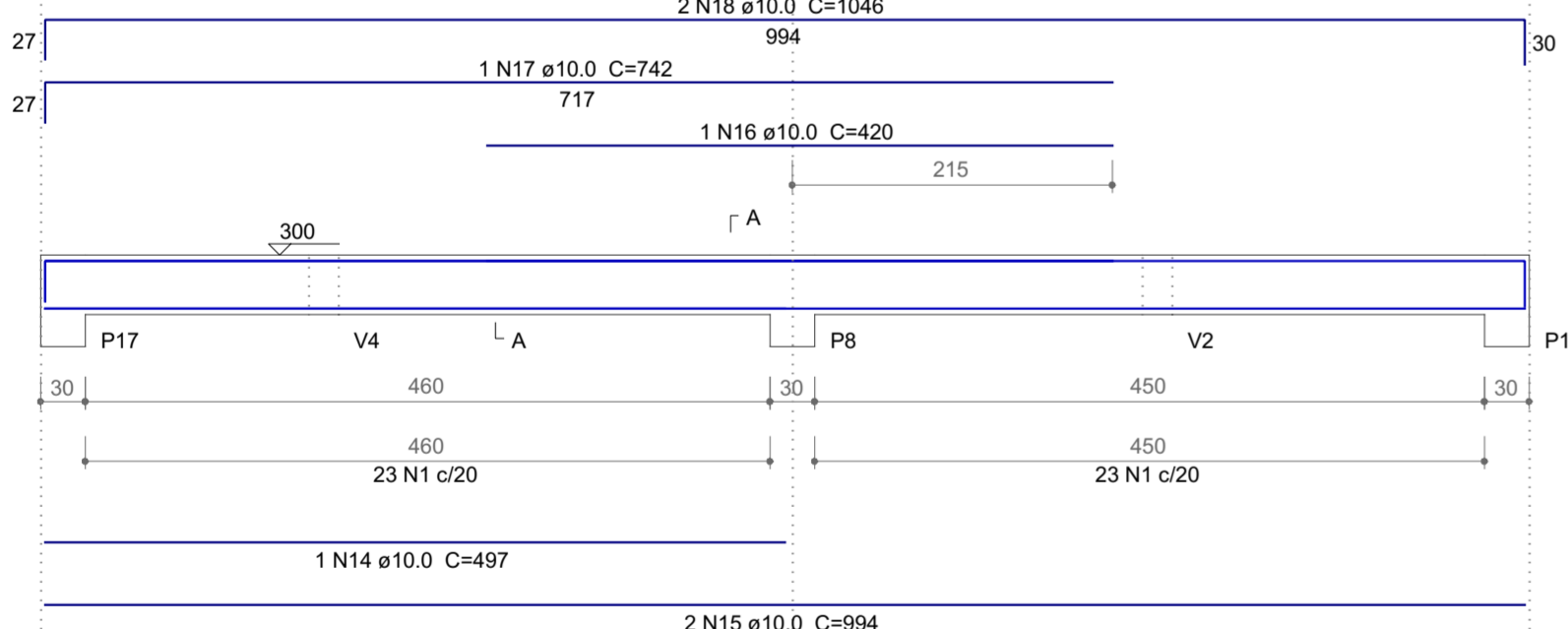

V9 ESC 1:50

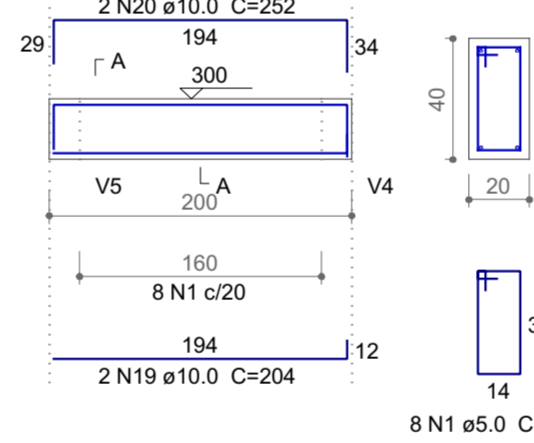

V10 ESC 1:50

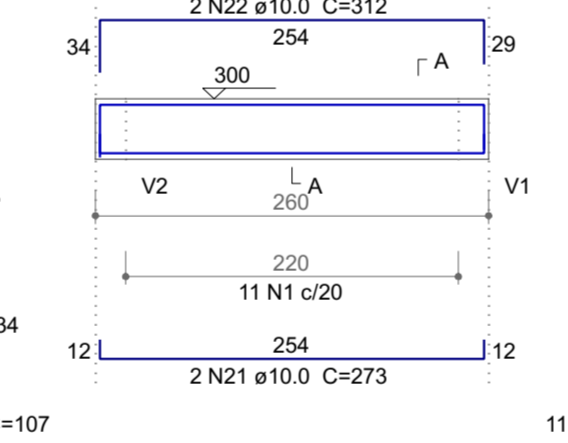

V11 ESC 1:50

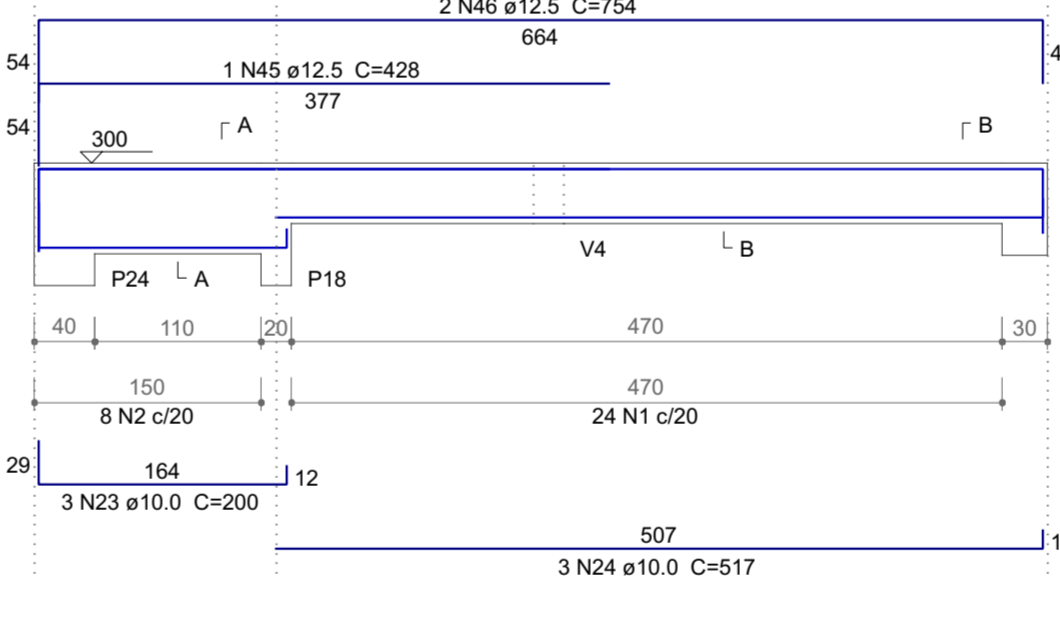

V12 ESC 1:50

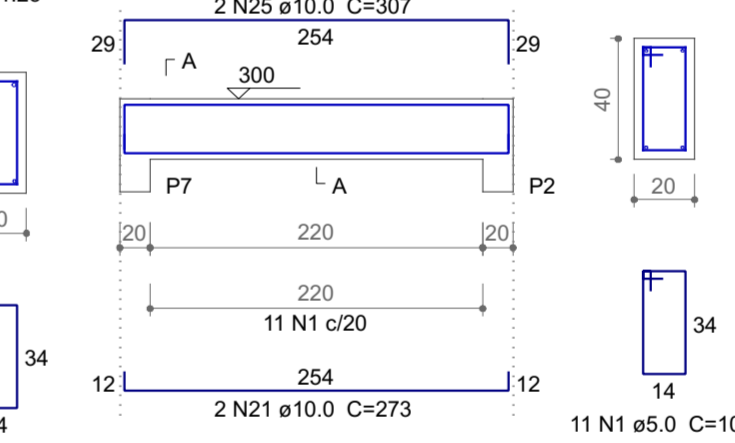

V13 ESC 1:50

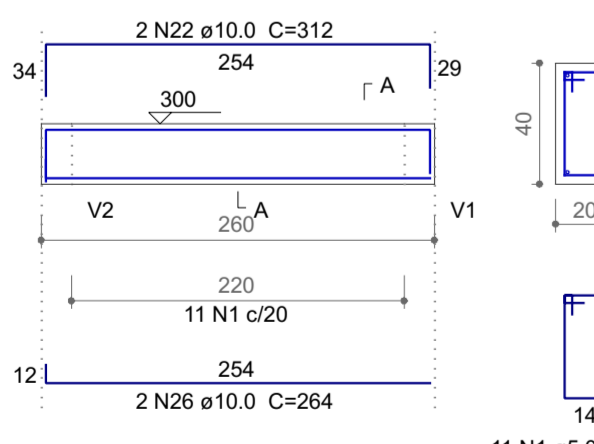

V14 ESC 1:50

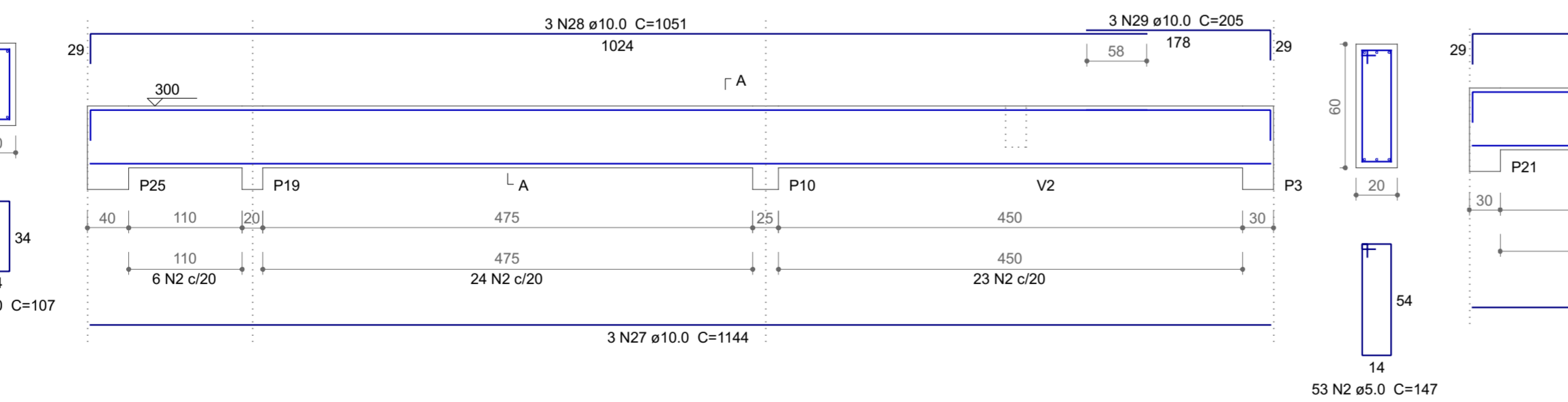

V15 ESC 1:50

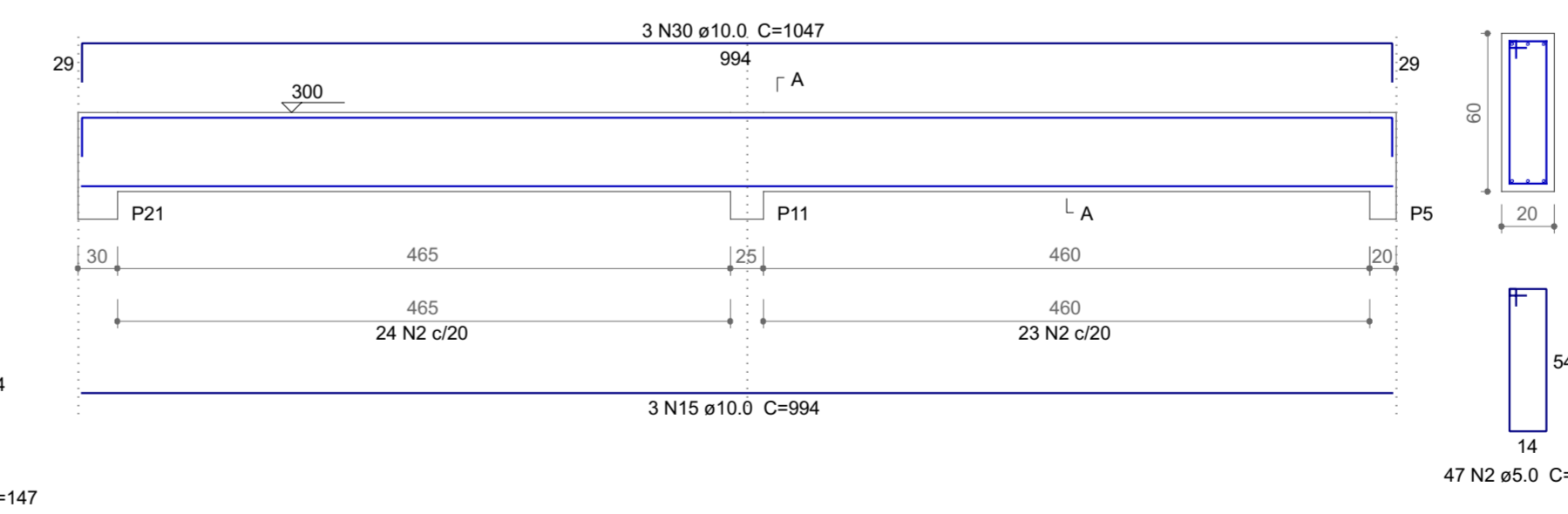

Relação do aço

Table with columns: AÇO, N, DIAM (mm), QUANT, C.UNIT (cm), C.TOTAL (cm). Lists reinforcement quantities for various bars like CA60 and CA50.

Resumo do aço

Summary table with columns: AÇO, DIAM (mm), C.TOTAL (m), QUANT + 10% (Barras), PESO + 10% (kg). Shows total steel weight and volume of concrete.

Volume de concreto (C-25) = 10,62 m³
Área de forma = 104,49 m²

Table for 'Revisões da prancha' (Revision of the drawing) with columns for date, author, and comments.

Project information block including 'Projeto Estrutural', 'Casa Mortuária', 'Mormaço', and 'Vigas'. Includes fields for 'O2 Engenharia' and '10/2024'.

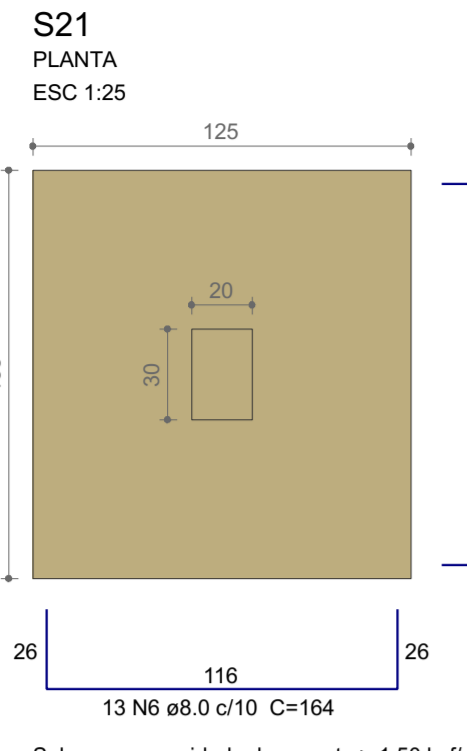

Solo com capacidade de suporte > 1.50 kgf/cm<sup>2</sup>  
Solo compactado sobre a sapata  
peso específico > 1600.00 kg/m<sup>3</sup>

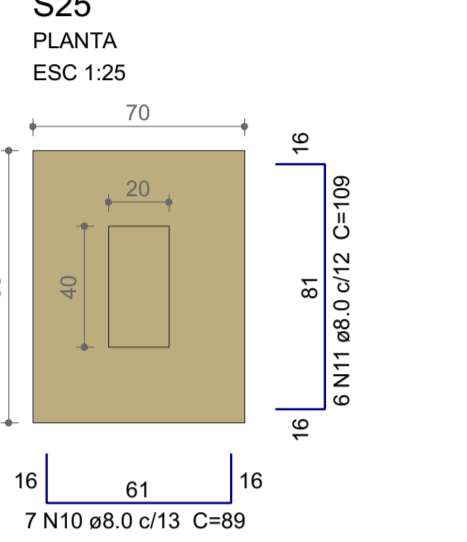

Solo com capacidade de suporte > 1.50 kgf/cm<sup>2</sup>  
Solo compactado sobre a sapata  
peso específico > 1600.00 kg/m<sup>3</sup>

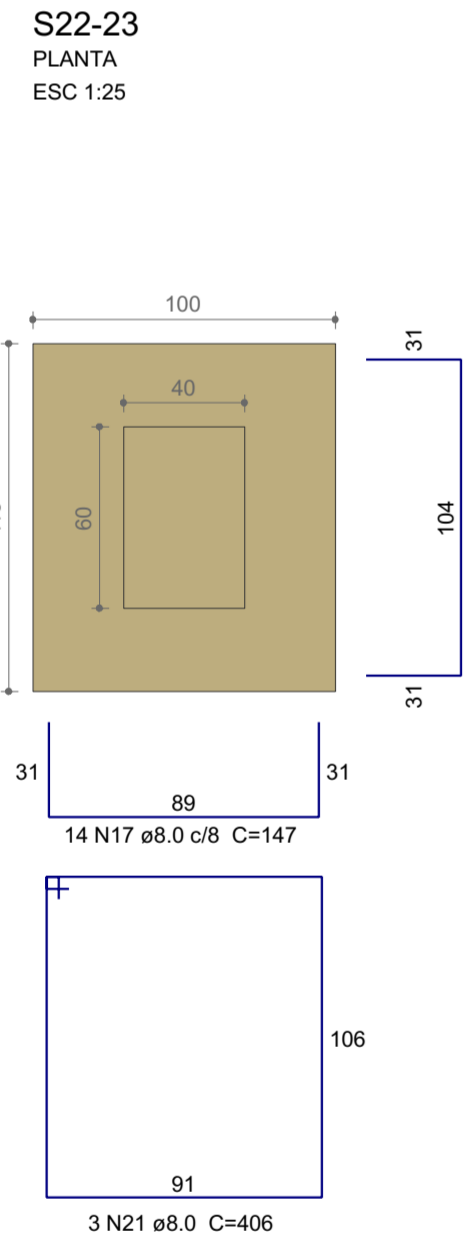

Solo com capacidade de suporte > 1.50 kgf/cm<sup>2</sup>  
Solo compactado sobre a sapata  
peso específico > 1600.00 kg/m<sup>3</sup>

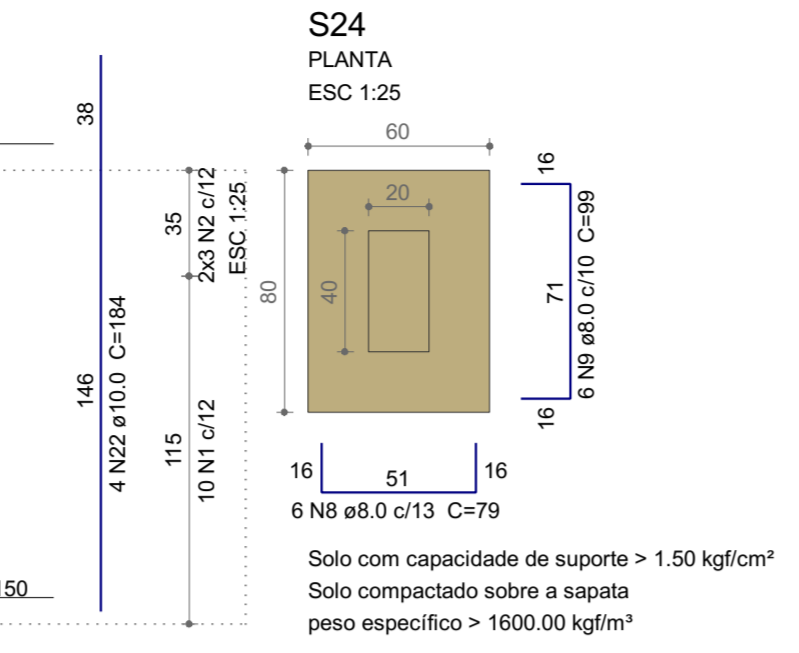
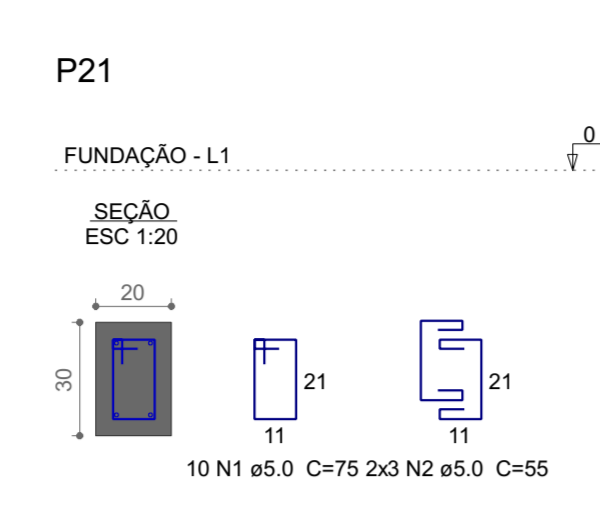
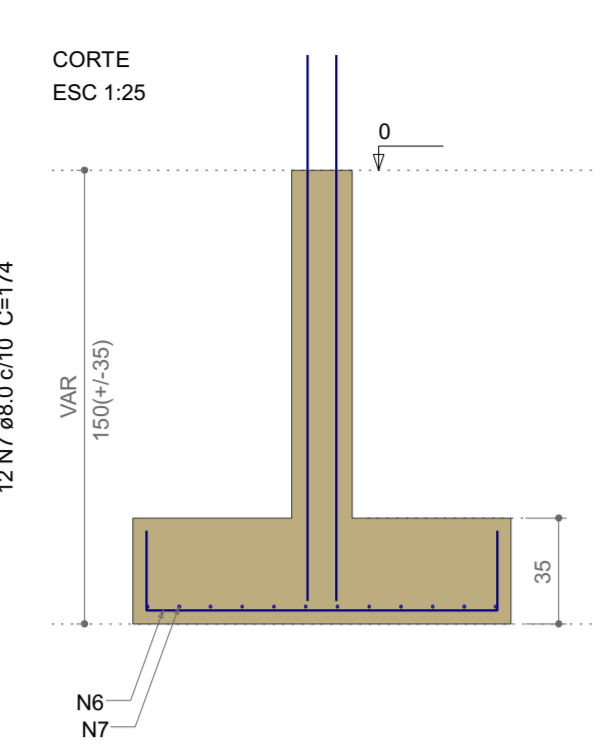

Solo com capacidade de suporte > 1.50 kgf/cm<sup>2</sup>  
Solo compactado sobre a sapata  
peso específico > 1600.00 kg/m<sup>3</sup>

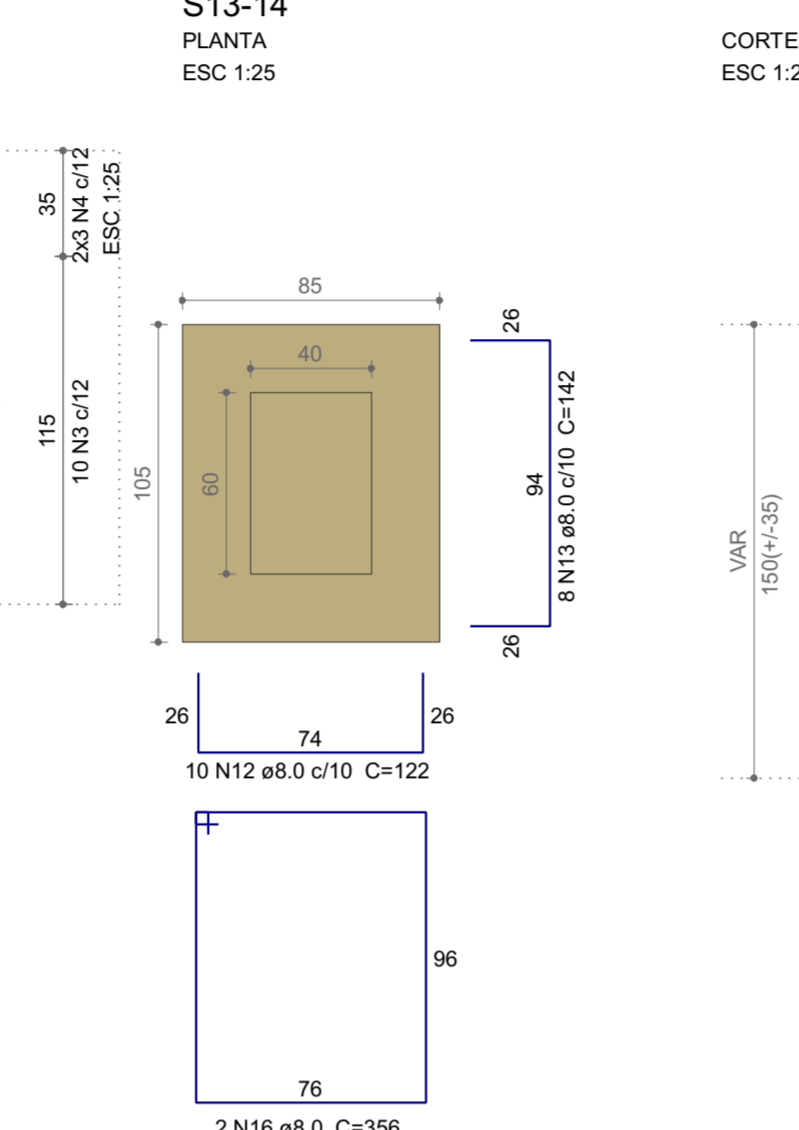
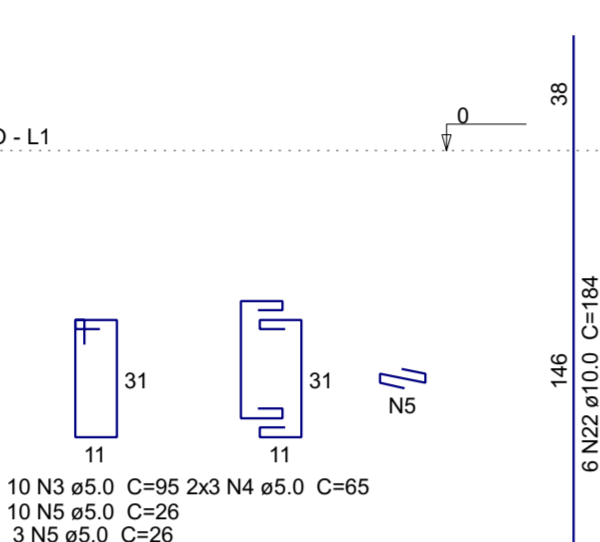
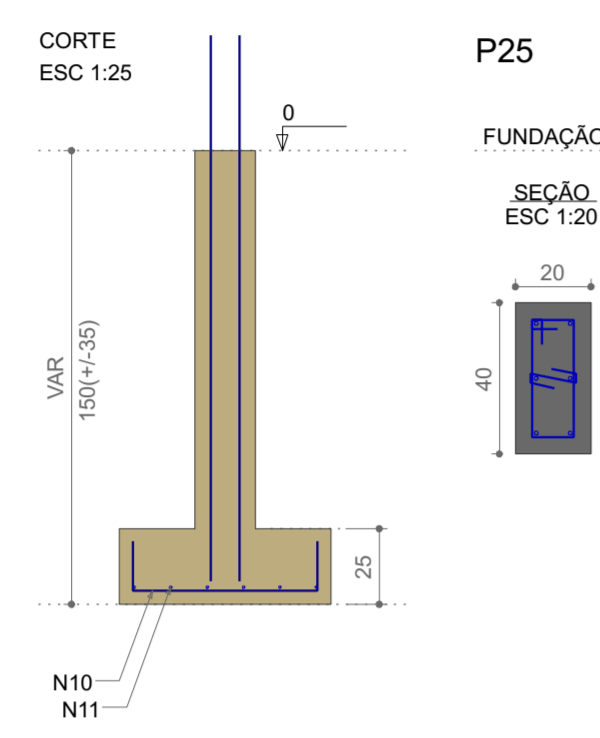
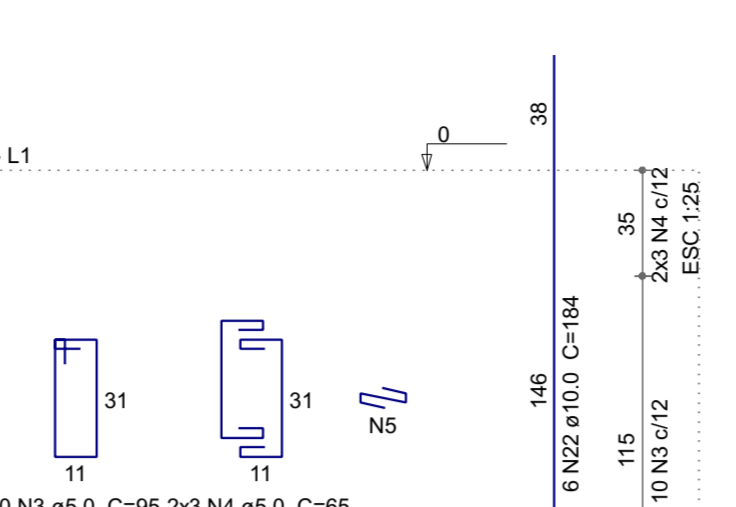
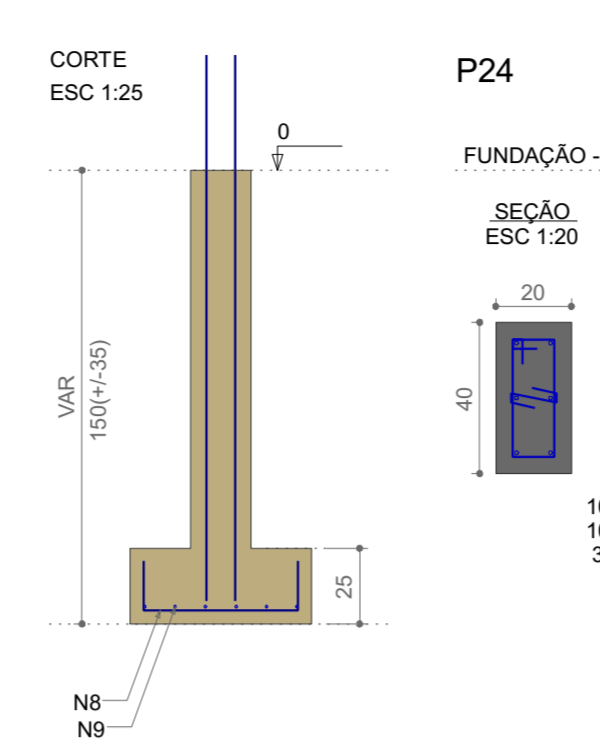

Solo com capacidade de suporte > 1.50 kgf/cm<sup>2</sup>  
Solo compactado sobre a sapata  
peso específico > 1600.00 kg/m<sup>3</sup>

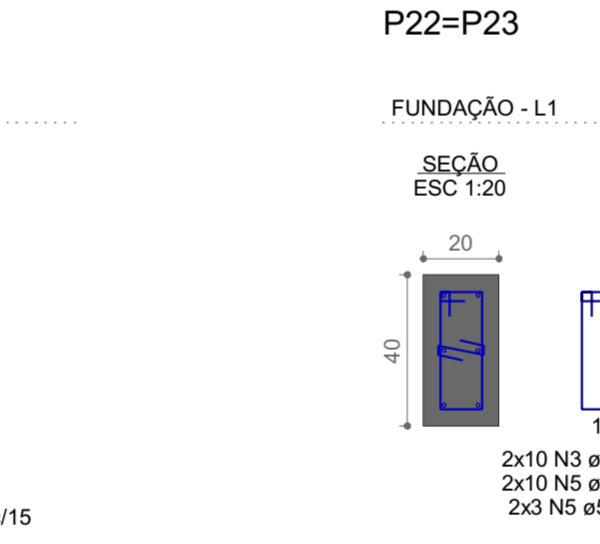
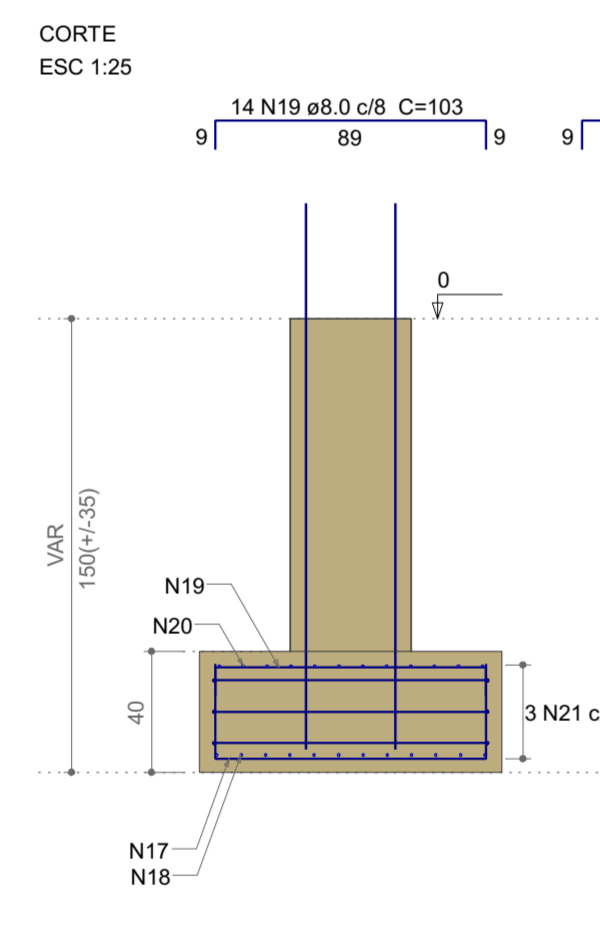
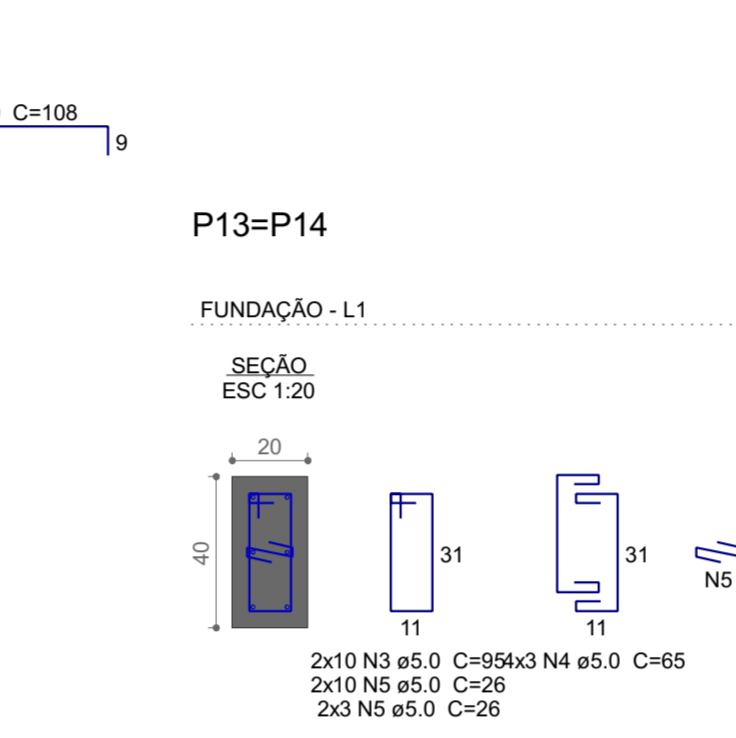
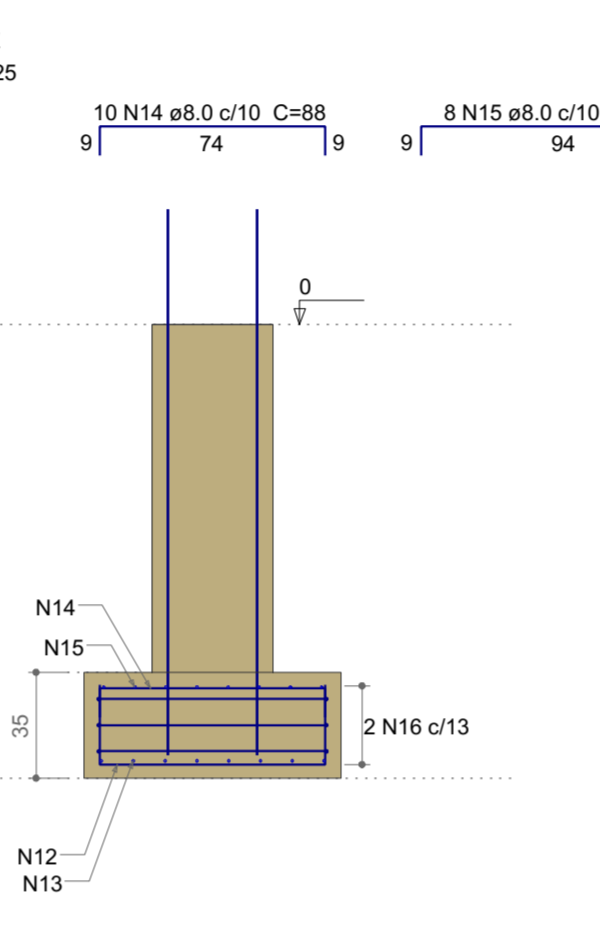

**Relação do aço**

CAÇO	N	DIAM (mm)	QUANT	C.UNIT (cm)	C.TOTAL (cm)
CA60	1	5.0	10	75	750
	2	5.0	6	55	330
	3	5.0	60	95	5700
	4	5.0	36	65	2340
	5	5.0	78	26	2028
CA50	6	8.0	13	164	2132
	7	8.0	12	174	2088
	8	8.0	6	79	474
	9	8.0	6	99	594
	10	8.0	7	89	623
	11	8.0	6	109	654
	12	8.0	10	122	1220
	13	8.0	8	142	1136
	14	8.0	10	88	880
	15	8.0	8	108	864
	16	8.0	2	356	712
	17	8.0	14	147	2058
	18	8.0	12	162	1944
	19	8.0	14	103	1442
	20	8.0	12	119	1416
	21	8.0	3	406	1218
	22	10.0	40	184	7360

**Resumo do aço**

CAÇO	DIAM (mm)	C.TOTAL (m)	QUANT + 10% (Barras)	PESO + 10% (kg)
CA50	8.0	194.6	18	84.4
CA60	5.0	73.6	7	49.9
<b>PESO TOTAL (kg)</b>				<b>134.3</b>
CA50		134.4		
CA60		18.9		

Volume de concreto (C-25) = 2.27 m<sup>3</sup>  
Área de forma = 15.92 m<sup>2</sup>

**Revisões da prancha**

Nº	Comentário	Autor	Data
0	Emissão inicial	O2 Engenharia	10/10/2024

**Projeto Estrutural**

OBRA: Casa Mortuária  
ENDEREÇO: Mormaço

RESPONSÁVEL TÉCNICO: O2 Engenharia CREA: 193.599

PRANCHAS: Fundações

PRIMEIRO: Fundação UNIDADE: XX CONJUNTO: 1

PROPRIETÁRIO: Prefeitura do Mormaço FOLHA: 1

DESENHO: O2 Engenharia DATA: 01/10/2024 3 / 6

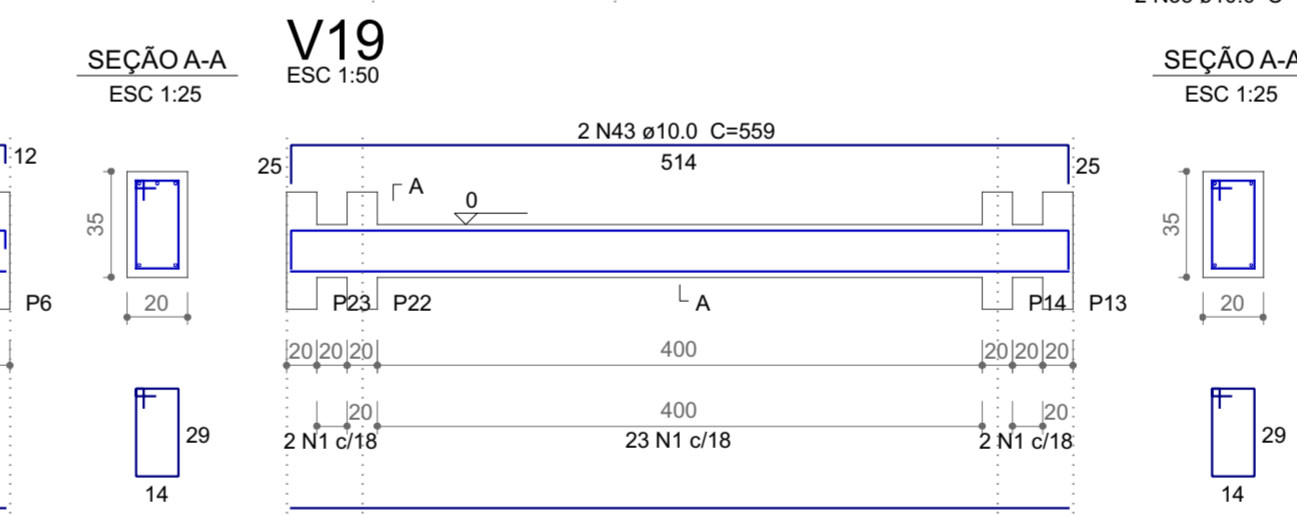
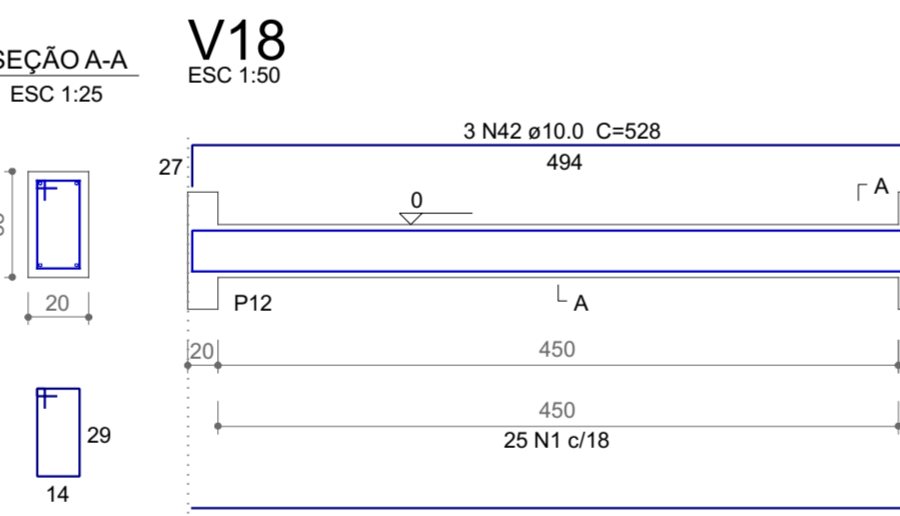
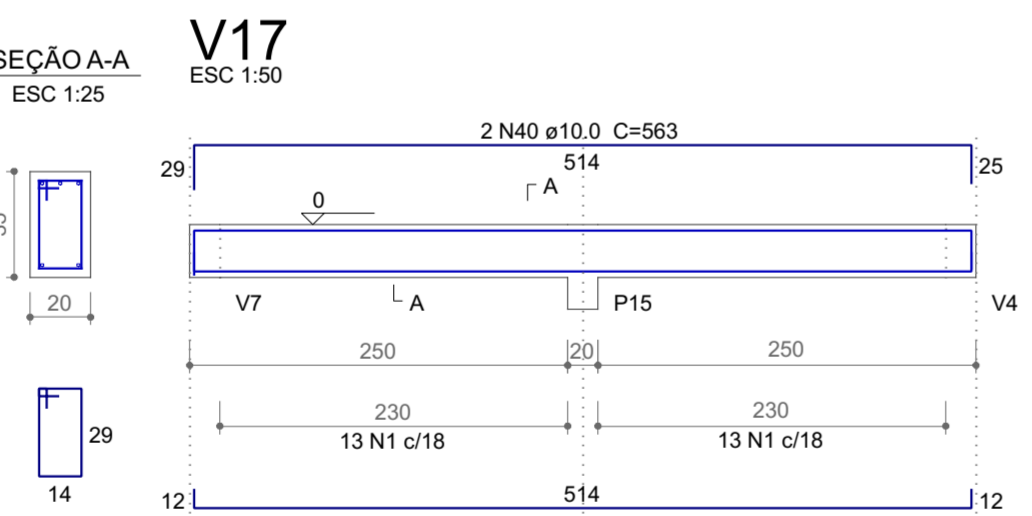
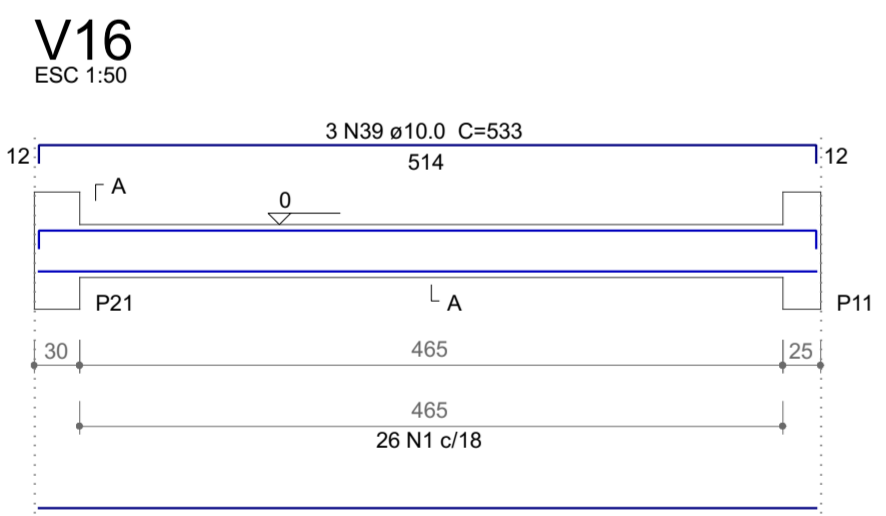
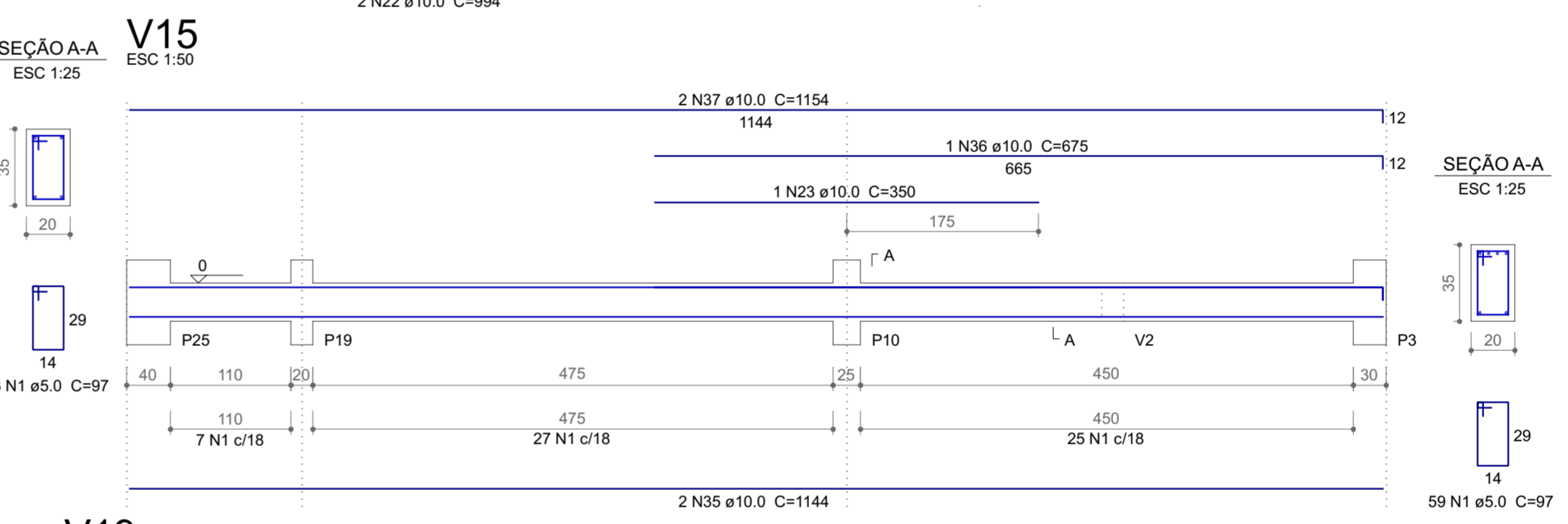
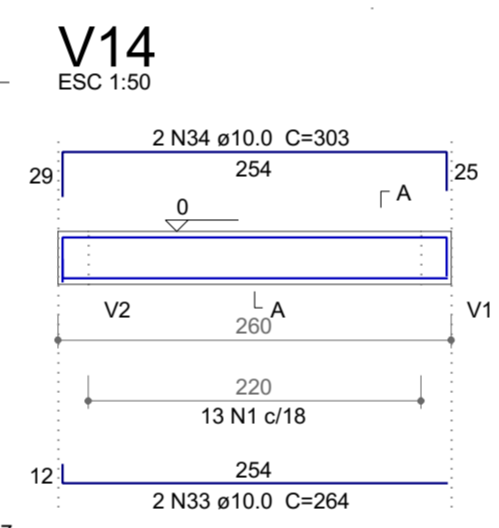
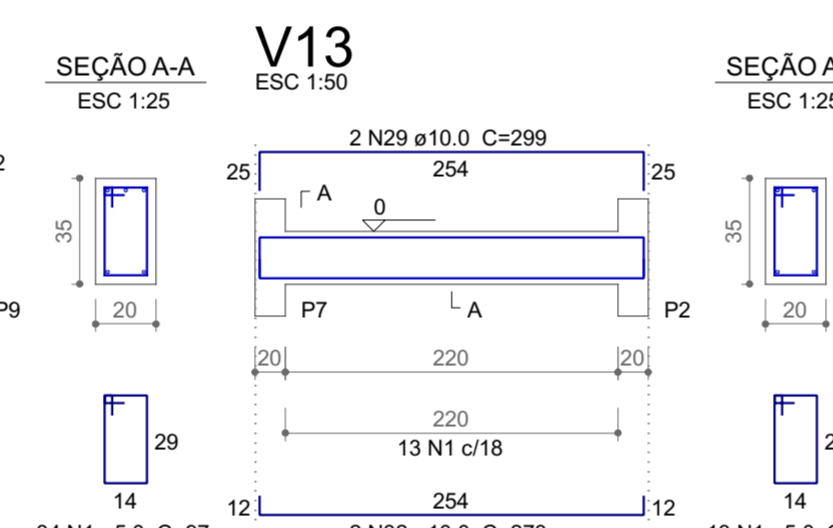
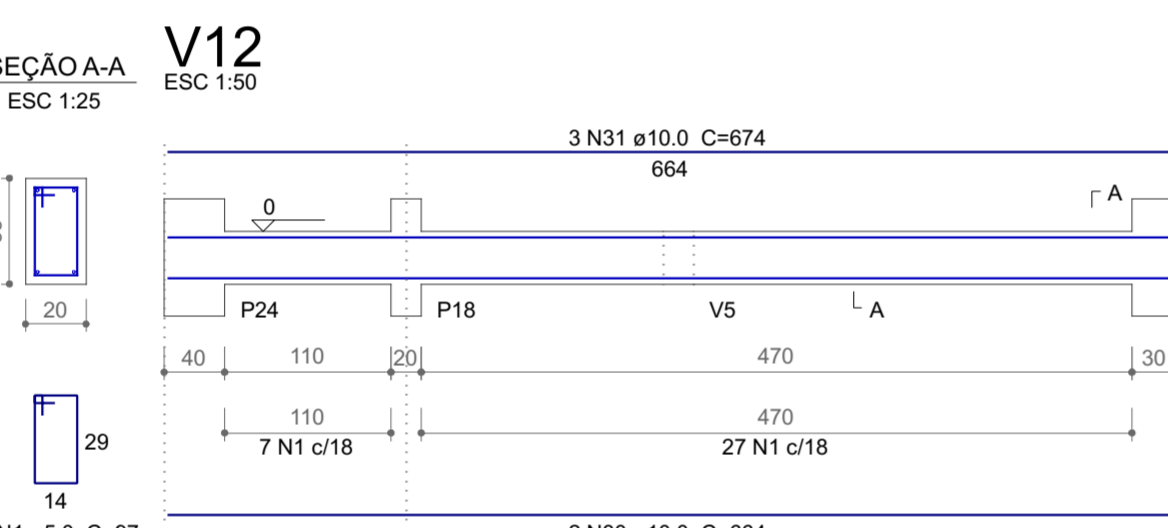
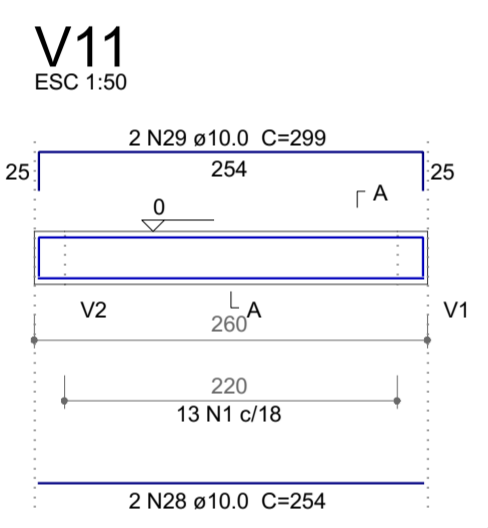
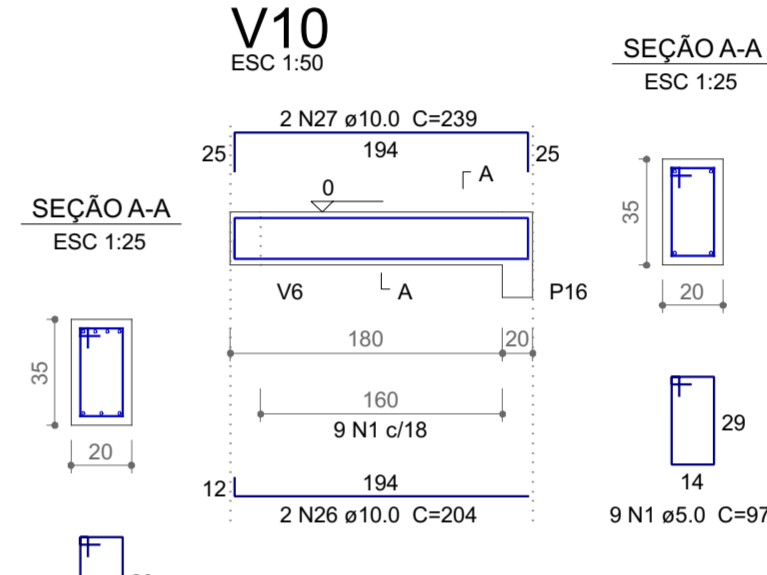
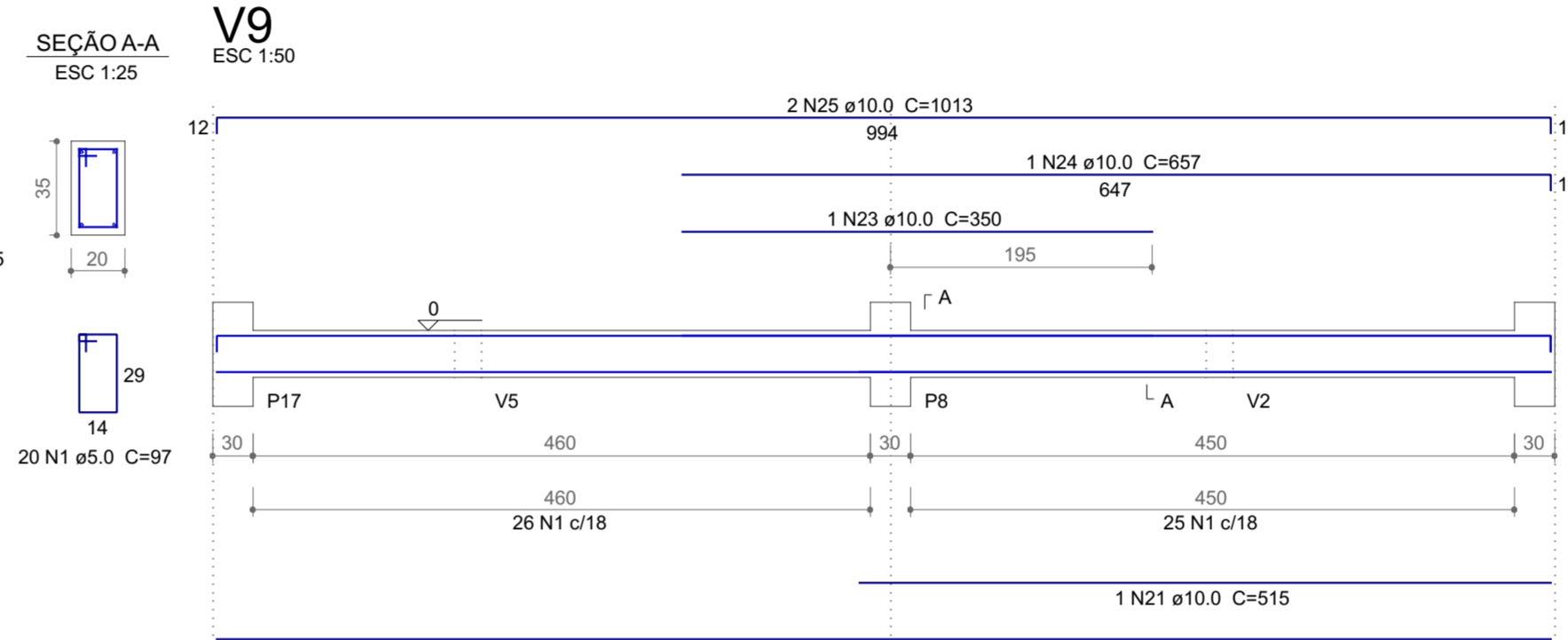
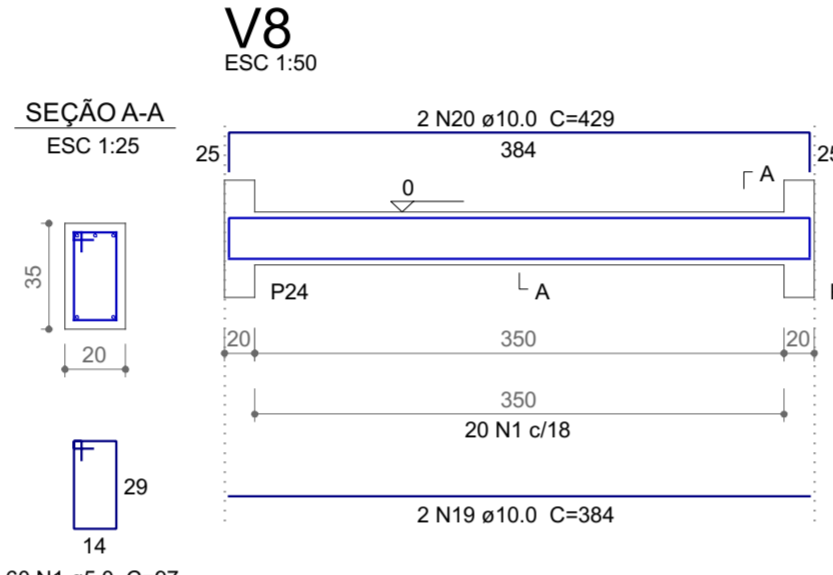
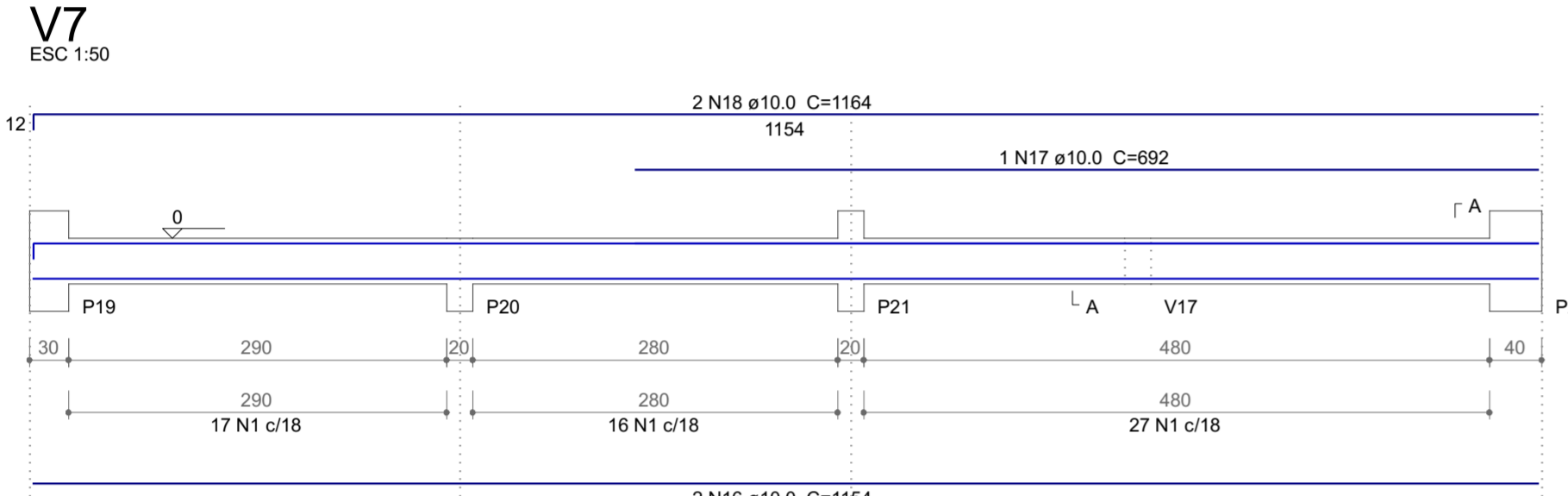
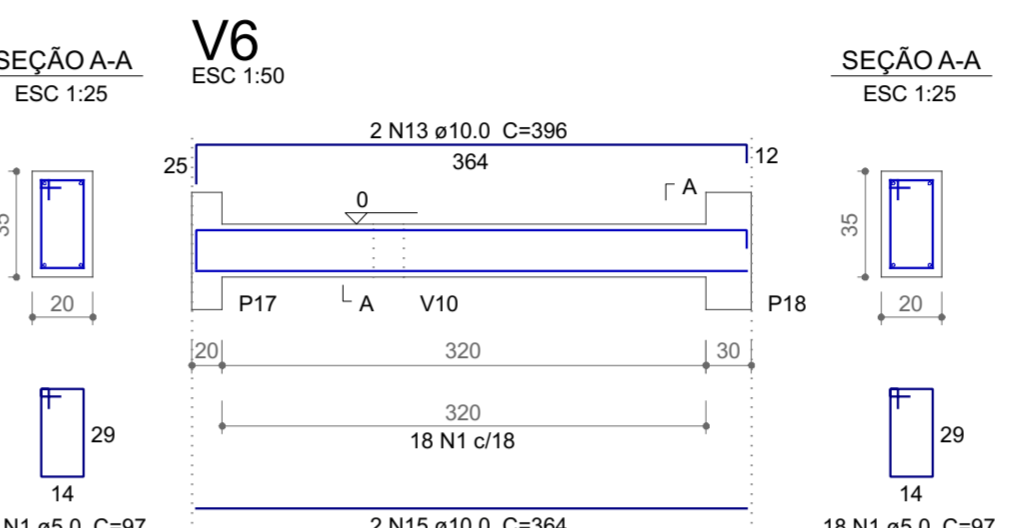
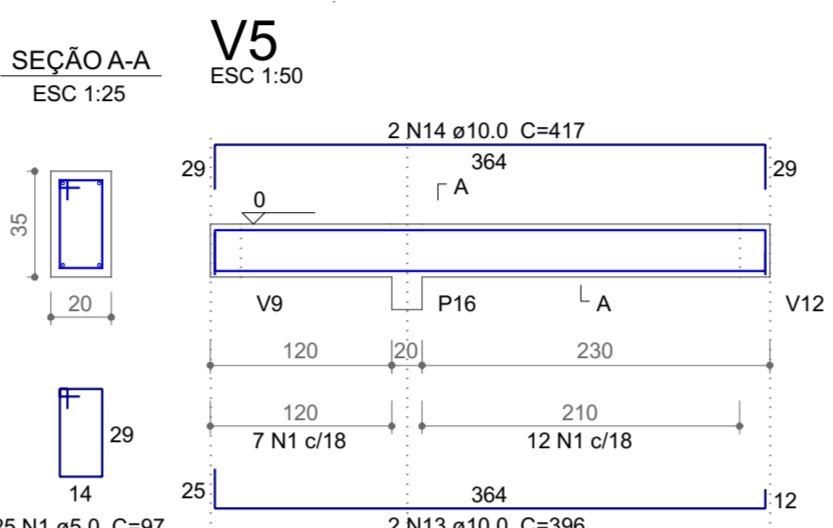
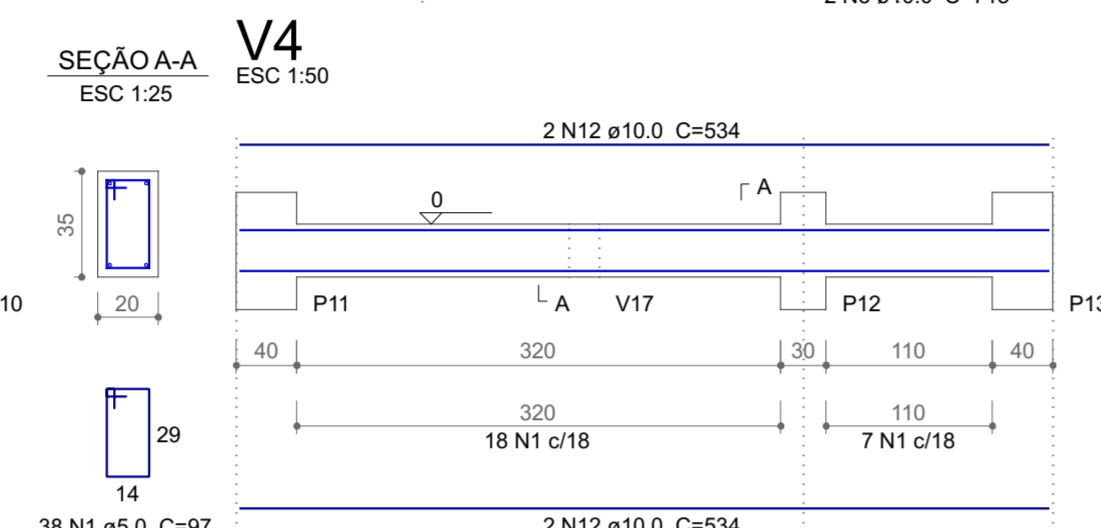
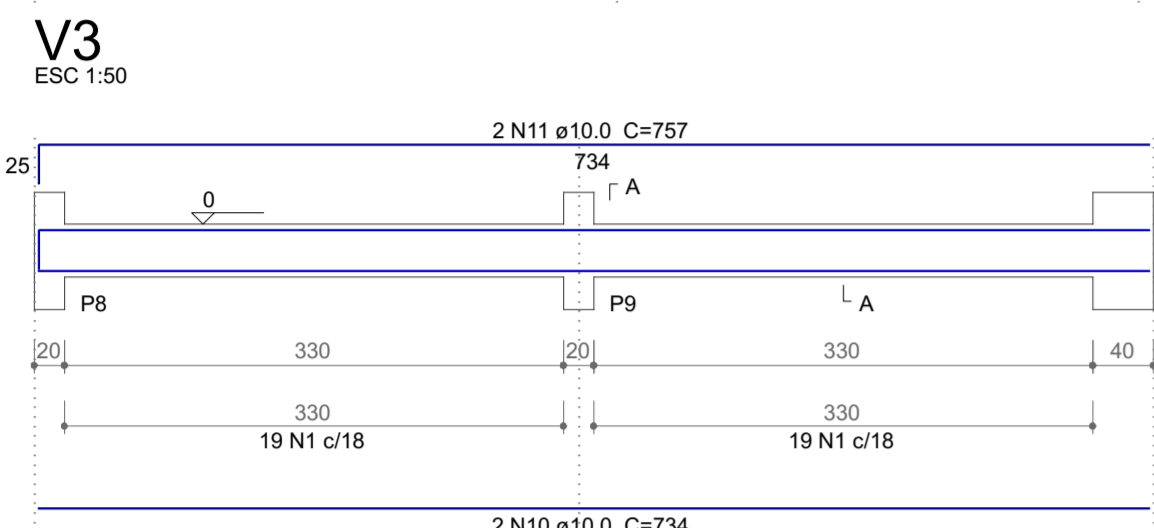
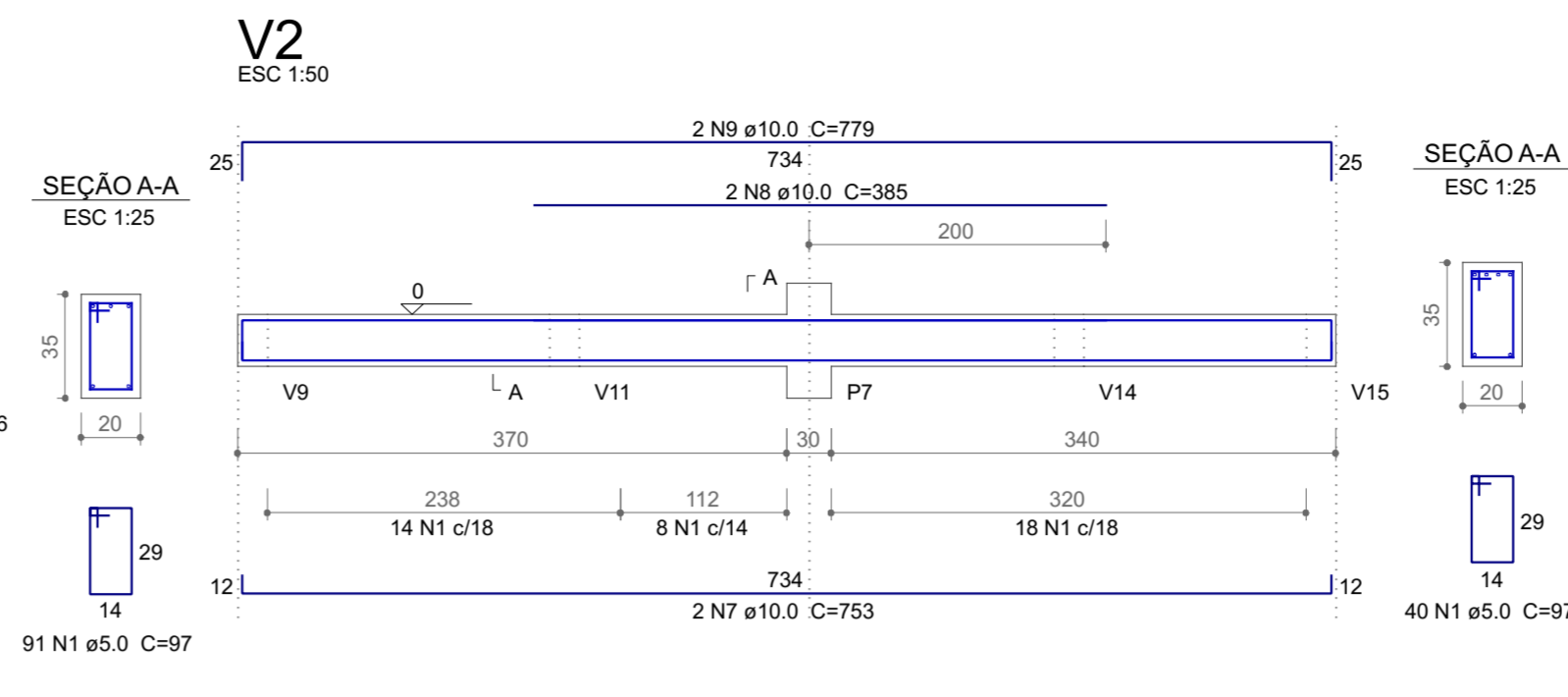
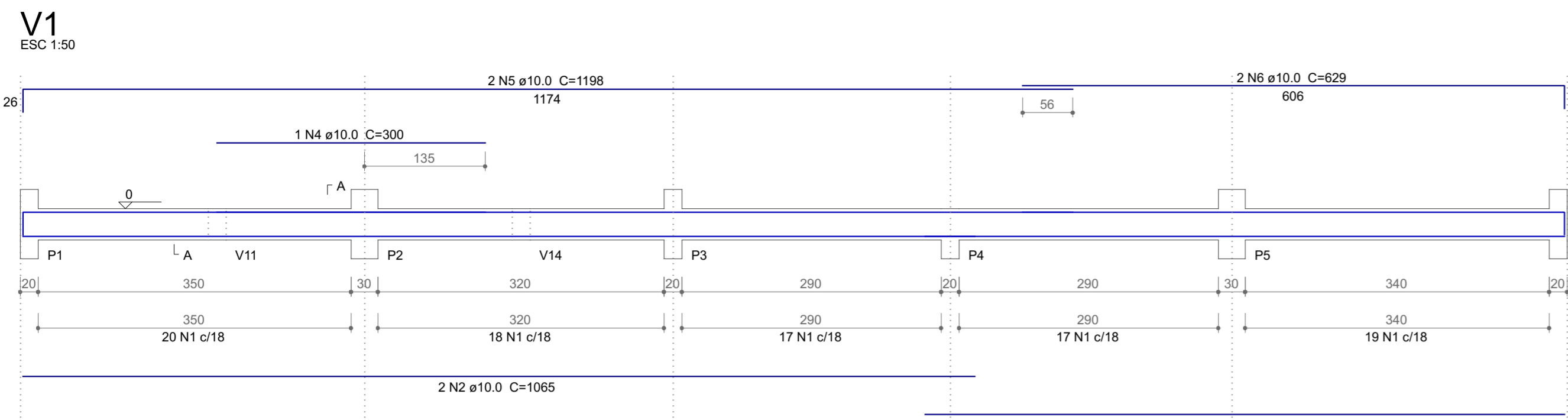

Relação do aço

AÇO	N	DIAM (mm)	QUANT	C.UNIT (cm)	C.TOTAL (cm)
CA60	1	5.0	607	97	58879
CA50	2	10.0	2	1065	2130
	3	10.0	2	715	1430
	4	10.0	1	300	300
	5	10.0	2	1198	2396
	6	10.0	2	629	1258
	7	10.0	2	753	1506
	8	10.0	2	385	770
	9	10.0	2	779	1558
	10	10.0	2	734	1468
	11	10.0	2	757	1514
	12	10.0	4	534	2136
	13	10.0	4	396	1584
	14	10.0	2	417	834
	15	10.0	2	364	728
	16	10.0	2	1154	2308
	17	10.0	1	692	692
	18	10.0	2	1164	2328
	19	10.0	2	384	768
	20	10.0	2	429	858
	21	10.0	1	515	515
	22	10.0	2	994	1988
	23	10.0	2	350	700
	24	10.0	1	657	657
	25	10.0	2	1013	2026
	26	10.0	2	204	408
	27	10.0	2	239	478
	28	10.0	2	254	508
	29	10.0	4	299	1196
	30	10.0	2	664	1328
	31	10.0	3	674	2022
	32	10.0	2	273	546
	33	10.0	2	264	528
	34	10.0	2	303	606
	35	10.0	2	1144	2288
	36	10.0	1	675	675
	37	10.0	2	1154	2308
	38	10.0	4	514	2056
	39	10.0	5	533	2665
	40	10.0	2	563	1126
	41	10.0	2	494	988
	42	10.0	3	528	1584
	43	10.0	2	559	1118

Resumo do aço

AÇO	DIAM (mm)	C.TOTAL (m)	QUANT + 10% (Barras)	PESO + 10% (kg)
CA50	10.0	548.8	51	372.2
CA60	5.0	588.8	-	99.8
PESO TOTAL (kg)				
CA50				372.2
CA60				99.8

Volume de concreto (C-25) = 7.46 m³  
Área de forma = 95.85 m²

Revisões da prancha

Nº	Comentário	Autor	Data
0	Emissão inicial	O2 Engenharia	10/2024

Projeto Estrutural

OBRA: Casa Mortuária

ENDEREÇO: Mormaço

RESPONSÁVEL TÉCNICO: O2 Engenharia CREA: 193.599

FRANQUIA: Vigas

PRIMEIRO: Fundação UNIDADE: XX CONJUNTO: 1

PROPRIETÁRIO: Prefeitura do Mormaço FOLHA: 1

DESENHO: O2 Engenharia DATA: 01/10/2024 4 / 6

C:\Users\volmi\Documents\Casa Mortuaria\Desenhos\Estrutural\Fundação\CAS-EST-04-FUN-VIG.cad

## CRONOGRAMA FÍSICO FINANCEIRO

MODALIDADE: CONSTRUÇÃO GLOBAL

VALOR: R\$ 422.102,00

PROPONENTE: PREFEITURA MUNICIPAL DE MORMAÇO

Local: Rua Vitório Fabris, S/N, Cemitério Municipal, Mormaço/RS

TIPO DE SERVIÇO: Construção da CASA MORTUÁRIA

Item	DISCRIMINAÇÃO DOS SERVIÇOS	Peso %	Valor das Obras e Serviços (R\$)	MESES													
				Mês 1		Mês 2		Mês 3		Mês 4		Mês 5		Mês 6		Mês 7	
				%	R\$	%	R\$	%	R\$	%	R\$	%	R\$	%	R\$	%	R\$
1	MOBILIZAÇÃO - CANTEIRO DE OBRAS-DEMOLIÇÕES	3,56	15.022,35	0,51	2.146,05	0,51	2.146,05	0,51	2.146,05	0,51	2.146,05	0,51	2.146,05	0,51	2.146,05	0,51	2.146,05
2	MOVIMENTO DE TERRA	1,12	4.714,49	0,16	673,50	0,16	673,50	0,16	673,50	0,16	673,50	0,16	673,50	0,16	673,50	0,16	673,50
3	COBERTURA	7,07	29.858,64	1,01	4.265,52	1,01	4.265,52	1,01	4.265,52	1,01	4.265,52	1,01	4.265,52	1,01	4.265,52	1,01	4.265,52
4	FUNDAÇÃO	5,21	21.981,57	0,74	3.140,22	0,74	3.140,22	0,74	3.140,22	0,74	3.140,22	0,74	3.140,22	0,74	3.140,22	0,74	3.140,22
5	ESTRUTURA	23,27	98.229,99	3,32	14.032,86	3,32	14.032,86	3,32	14.032,86	3,32	14.032,86	3,32	14.032,86	3,32	14.032,86	3,32	14.032,86
6	ALVENARIA-VEDAÇÃO	6,77	28.562,81	0,97	4.080,40	0,97	4.080,40	0,97	4.080,40	0,97	4.080,40	0,97	4.080,40	0,97	4.080,40	0,97	4.080,40
7	IMPERMEABILIZAÇÃO	1,98	8.346,83	0,28	1.192,40	0,28	1.192,40	0,28	1.192,40	0,28	1.192,40	0,28	1.192,40	0,28	1.192,40	0,28	1.192,40
8	REVESTIMENTO PISO	12,45	52.538,77	1,78	7.505,54	1,78	7.505,54	1,78	7.505,54	1,78	7.505,54	1,78	7.505,54	1,78	7.505,54	1,78	7.505,54
9	REVESTIMENTO PAREDE	14,40	60.764,98	2,06	8.680,71	2,06	8.680,71	2,06	8.680,71	2,06	8.680,71	2,06	8.680,71	2,06	8.680,71	2,06	8.680,71
10	REVESTIMENTO TETO	1,94	8.188,55	0,28	1.169,79	0,28	1.169,79	0,28	1.169,79	0,28	1.169,79	0,28	1.169,79	0,28	1.169,79	0,28	1.169,79
11	ESQUADRIAS	9,96	42.057,85	1,42	6.008,26	1,42	6.008,26	1,42	6.008,26	1,42	6.008,26	1,42	6.008,26	1,42	6.008,26	1,42	6.008,26
12	INSTALAÇÕES ELETRICAS	3,60	15.190,47	0,51	2.170,07	0,51	2.170,07	0,51	2.170,07	0,51	2.170,07	0,51	2.170,07	0,51	2.170,07	0,51	2.170,07
13	INSTALAÇÕES HIDRAULICAS	6,69	28.249,49	0,96	4.035,64	0,96	4.035,64	0,96	4.035,64	0,96	4.035,64	0,96	4.035,64	0,96	4.035,64	0,96	4.035,64
14	DIVERSOS E LIMPEZA DA OBRA	1,99	8.395,20	0,28	1.199,31	0,28	1.199,31	0,28	1.199,31	0,28	1.199,31	0,28	1.199,31	0,28	1.199,31	0,28	1.199,31
TO-TAL	SIMPLES	100,00	422.102,00	12,53	60.300,29	8,24	60.300,29	11,56	60.300,29	11,56	60.300,29	11,56	60.300,29	11,56	60.300,29	11,56	60.300,29
	ACUMULADO	100,00	422.102,00	12,53	60.300,29	20,77	120.600,57	32,34	180.900,86	43,90	241.201,14	55,47	301.501,43	67,03	361.801,72	78,60	422.102,00

Mormaço, 26 de setembro de 2024.

\_\_\_\_\_  
Jesun de Oliveira  
Engº Civil - CREA 174335

\_\_\_\_\_  
Rodrigo Jacoby Trindade  
Prefeito Municipal

## PLANILHA ORÇAMENTÁRIA

PREFEITURA MUNICIPAL DE MORMAÇO

Obra: Construção da CASA MORTUÁRIA

Local: Rua Vítório Fabris, S/N, Cemitério Municipal, Mormaço/RS

Base de Preços: SINAPI AGO/2024

BDI: 20,35% (não desonerado)

Ref	Nº	Item	Discriminação	Unid	Quant	P. Unit	P. Total	P. Total c/ BDI
		<b>1</b>	<b>MOBILIZAÇÃO - CANTEIRO DE OBRAS-DEMOLIÇÕES</b>				<b>12.482,22</b>	<b>15.022,35</b>
sinapi	103689	1.1	FORNECIMENTO E INSTALAÇÃO DE PLACA DE OBRA COM CHAPA GALVANIZADA	m2	4,00	460,29	1.841,16	2.215,84
sinapi	99059	1.2	Locação convencional de obra, através de gabarito de tabuas corridas pontaleadas a cada 1,50 m	m2	186,00	57,21	10.641,06	12.806,52
		<b>2</b>	<b>MOVIMENTO DE TERRA</b>				<b>3.917,32</b>	<b>4.714,49</b>
sinapi	96523	2.1	Escavação manual de valas ou fundações	m3	33,00	99,12	3.270,96	3.936,60
sinapi	93382	2.2	Reaterro de vala/cava com material reaproveitado-fundação	m3	22,00	29,38	646,36	777,89
		<b>3</b>	<b>COBERTURA</b>				<b>24.809,84</b>	<b>29.858,64</b>
sinapi	92555	3.1	FABRICAÇÃO E INSTALAÇÃO DE TESOURA INTEIRA EM MADEIRA NÃO APARELHADA	unid	9,00	817,78	7.360,02	8.857,78
sinapi	94213	3.2	TELHAMENTO COM TELHA DE AÇO/ALUMÍNIO E = 0,5 MM, COM ATÉ 2 ÁGUAS,	m2	200,00	60,75	12.150,00	14.622,53
sinapi	100327	3.3	RUFO EXTERNO/INTERNO EM CHAPA DE AÇO GALVANIZADO NÚMERO 26, CORTE DE 3	m	22,00	66,71	1.467,62	1.766,28
sinapi	94229	3.4	CALHA EM CHAPA DE AÇO GALVANIZADO NÚMERO 24, DESENVOLVIMENTO DE 100 CM	m	20,00	191,61	3.832,20	4.612,05
		<b>4</b>	<b>FUNDAÇÃO E ESTRUTURA</b>					
			<b>FUNDAÇÃO</b>				<b>18.264,71</b>	<b>21.981,57</b>
sinapi	96619	4.1	LASTRO DE CONCRETO MAGRO, APLICADO EM BLOCOS DE COROAMENTO OU SAPATAS	m2	23,58	40,93	965,13	1.161,53
sinapi	92884	4.2	Armação aço CA 50, diametro 10.00 mm (3/8-fornecimento c/corte (perda de 10%) dobra/colocação	kg	395,00	12,84	5.071,80	6.103,91
sinapi	92269	4.3	FABRICAÇÃO DE FÔRMA PARA PILARES E ESTRUTURAS SIMILARES, EM MADEIRA SERRADA, E=25 MM	m2	48,32	118,02	5.702,73	6.863,23
sinapi	96556	4.4	CONCRETAGEM DE SAPATAS, FCK 30 MPA, COM USO DE JERICA LANÇAMENTO	m3	7,00	932,15	6.525,05	7.852,90
		<b>5</b>	<b>ESTRUTURA</b>				<b>81.620,26</b>	<b>98.229,99</b>
sinapi	92270	5.1	FABRICAÇÃO DE FÔRMA PARA VIGAS, COM MADEIRA SERRADA, E = 25 MM.	m2	156,00	122,97	19.183,32	23.087,13
sinapi	92269	5.2	FABRICAÇÃO DE FÔRMA PARA PILARES E ESTRUTURAS SIMILARES, EM MADEIRA SERRADA, E=25 MM	m2	100,00	118,02	11.802,00	14.203,71
sinapi	92762	5.3	ARMAÇÃO DE PILAR OU VIGA DE ESTRUTURA CONVENCIONAL DE CONCRETO ARMADO UTILIZANDO AÇO CA-50 DE 10,0 MM - MONTAGEM	kg	1.036,00	11,59	12.007,24	14.450,71
sinapi	92760	5.4	ARMAÇÃO DE PILAR OU VIGA DE ESTRUTURA CONVENCIONAL DE CONCRETO ARMADO UTILIZANDO AÇO CA-50 DE 6,3 MM - MONTAGEM	kg	100,00	13,78	1.378,00	1.658,42
sinapi	92761	5.5	ARMAÇÃO DE PILAR OU VIGA DE ESTRUTURA CONVENCIONAL DE CONCRETO ARMADO UTILIZANDO AÇO CA-50 DE 8,0 MM - MONTAGEM	kg	270,00	13,88	3.747,60	4.510,24
sinapi	92763	5.6	ARMAÇÃO DE PILAR OU VIGA DE ESTRUTURA CONVENCIONAL DE CONCRETO ARMADO UTILIZANDO AÇO CA-50 DE 12,5 MM - MONTAGEM	kg	310,00	9,73	3.016,30	3.630,12
sinapi	103682	5.7	CONCRETAGEM DE VIGAS E LAJES, FCK=25 MPA, PARA QUALQUER TIPO DE LAJE EM EDIFICAÇÃO TERREA - LANÇAMENTO, ADENSAMENTO E ACABAMENTO	m3	28,60	990,07	28.316,00	34.078,31
sinapi	92759	5.8	ARMAÇÃO DE PILAR OU VIGA DE ESTRUTURA CONVENCIONAL DE CONCRETO ARMADO UTILIZANDO AÇO CA-60 DE 5,0 MM - MONTAGEM	kg	100,00	14,57	1.457,00	1.753,50
sinapi	93187	5.9	VERGA MOLDADA IN LOCO EM CONCRETO, ESPESSURA DE *20* CM	m	10,00	71,28	712,80	857,85
		<b>6</b>	<b>ALVENARIA-VEDAÇÃO</b>				<b>23.733,12</b>	<b>28.562,81</b>
sinapi	103330	6.1	ALVENARIA DE VEDAÇÃO DE BLOCOS CERAMICOS FURADOS NA HORIZONTAL DE 11,5X19X19 CM (ESPESSURA 11,5 CM) E ARGAMASSA DE ASSENTAMENTO COM PREPARO EM BETONEIRA.	m2	282,00	84,16	23.733,12	28.562,81
		<b>7</b>	<b>IMPERMEABILIZAÇÃO</b>				<b>6.935,46</b>	<b>8.346,83</b>
sinapi	98546	7.1	IMPERMEABILIZAÇÃO DE SUPERFÍCIE COM MANTA ASFÁLTICA, UMA CAMADA, INCLUSIVE APLICAÇÃO DE PRIMER ASFÁLTICO, E=3M	m2	23,02	138,94	3.198,40	3.849,27
sinapi	98555	7.2	IMPERMEABILIZAÇÃO DE SUPERFÍCIE COM ARGAMASSA POLIMÉRICA / MEMBRANA ACRÍLICA	m2	112,80	33,13	3.737,06	4.497,56
			<b>REVESTIMENTOS - PISOS, PAREDES E TETOS</b>					
		<b>8</b>	<b>PISO</b>				<b>43.654,98</b>	<b>52.538,77</b>
sinapi	100572	8.1	EXECUÇÃO E COMPACTAÇÃO DE BASE E OU SUB-BASE PARA PAVIMENTAÇÃO DE SOLO (PREDOMINANTEMENTE ARGILOSO) BRITA - 40/60 - EXCLUSIVE SOLO, ESCAVAÇÃO, CARGA E TRANSPORTE.	m3	20,00	101,11	2.022,20	2.433,72



sinapi	87767	8.2	CONTRAPISO EM ARGAMASSA TRAÇO 1:4 (CIMENTO E AREIA), PREPARO MANUAL, APLICADO EM ÁREAS MOLHADAS SOBRE IMPERMEABILIZAÇÃO, ACABAMENTO NÃO REFORÇADO, ESP=4cm	m2	186,00	66,14	12.302,04	14.805,51
sinapi	87250	8.3	REVESTIMENTO CERÂMICO PARA PISO COM PLACAS TIPO ESMALTADA EXTRA DE DIMENSÕES 45X45 CM APLICADA EM AMBIENTES DE ÁREA ENTRE 5 M2 E 10 M2	m2	186,00	57,35	10.667,10	12.837,85
sinapi	98680	8.4	PISO CIMENTADO, TRAÇO 1:3 (CIMENTO E AREIA), ACABAMENTO LISO, ESPESSURA 3,0 CM, PREPARO MECÂNICO DA ARGAMASSA	m2	101,79	51,46	5.238,11	6.304,07
sinapi	92393	8.5	EXECUÇÃO DE PAVIMENTO EM PISO INTERTRAVADO, COM BLOCO SEXTAVADO DE 25X 25 CM, ESPESSURA 6 CM.	m2	82,65	61,50	5.082,98	6.117,36
sinapi	94263	8.6	GUIA (MEIO-FIO) CONCRETO, MOLDADA IN LOCO EM TRECHO RETO COM EXTRUSORA, 13 CM BASE X 22 CM ALTURA.	m	112,00	35,44	3.969,28	4.777,03
sinapi	88649	8.7	RODAPÉ CERÂMICO DE 7CM DE ALTURA COM PLACAS TIPO ESMALTADA EXTRA DE DIMENSÕES 45X45CM. AF_02/2023	m	228,05	8,06	1.838,08	2.212,13
sinapi	98689	8.8	SOLEIRA EM GRANITO, LARGURA 15 CM, ESPESSURA 2,0 CM.	m	21,60	117,37	2.535,19	3.051,10
		<b>9</b>	<b>PAREDE</b>				<b>50.490,22</b>	<b>60.764,98</b>
sinapi	87905	9.1	CHAPISCO APLICADO EM ALVENARIA (COM PRESENÇA DE VAOS) E ESTRUTURAS DE CONCRETO DE FACHADA, COM COLHER DE PEDREIRO. ARGAMASSA TRAÇO 1:3 COM PREPARO EM BETONEIRA 400L	m2	190,00	8,41	1.597,90	1.923,07
sinapi	87879	9.2	CHAPISCO APLICADO EM ALVENARIAS E ESTRUTURAS DE CONCRETO INTERNAS, COM COLHER DE PEDREIRO. ARGAMASSA TRAÇO 1:3 COM PREPARO EM BETONEIRA 400L	m2	230,00	4,76	1.094,80	1.317,59
sinapi	87781	9.3	EMBOÇO OU MASSA ÚNICA EM ARGAMASSA TRAÇO 1:2:8, PREPARO MANUAL, APLICADA MANUALMENTE EM PANOS DE FACHADA COM PRESENÇA DE VÃOS, ESPESSURA DE 35mm	m2	190,00	76,12	14.462,80	17.405,98
sinapi	87825	9.4	EMBOÇO OU MASSA ÚNICA EM ARGAMASSA TRAÇO 1:2:8, PREPARO MANUAL, APLICADA MANUALMENTE NAS PAREDES INTERNAS ESPESSURA DE 25 MM	m2	120,00	74,66	8.959,20	10.782,40
sinapi	87271	9.5	REVESTIMENTO CERÂMICO PARA PAREDES INTERNAS COM PLACAS TIPO ESMALTADA EXTRA DE DIMENSÕES 25X35 CM APLICADAS A MEIA ALTURA DAS PAREDES	m2	54,00	69,73	3.765,42	4.531,68
sinapi	96135	9.6	APLICAÇÃO MANUAL DE MASSA ACRÍLICA EM PAREDES EXTERNAS DE CASAS, DUAS DEMAOS	m2	190,00	31,65	6.013,50	7.237,25
sinapi	88415	9.7	APLICAÇÃO MANUAL DE FUNDO SELADOR ACRÍLICO EM PAREDES EXTERNAS	m2	420,00	4,16	1.747,20	2.102,76
sinapi	88416	9.8	APLICAÇÃO MANUAL DE PINTURA COM TINTA TEXTURIZADA ACRÍLICA EXTERNA	m2	320,00	23,54	7.532,80	9.065,72
sinapi	88489	9.9	APLICAÇÃO MANUAL DE PINTURA COM TINTA LÁTEX ACRÍLICA EM PAREDES, DUAS DEMAOS INTERNAS	m2	320,00	13,83	4.425,60	5.326,21
sinapi	101965	9.10	PEITORIL LINEAR EM GRANITO OU MÁRMORE, L = 15CM, COMPRIMENTO DE ATÉ 2M, ASSENTADO COM ARGAMASSA 1:6 COM ADITIVO	m	16,50	54,00	891,00	1.072,32
		<b>10</b>	<b>TETO</b>				<b>6.803,95</b>	<b>8.188,55</b>
sinapi	87411	10.1	APLICAÇÃO MANUAL DE GESSO DESEMPENADO (SEM TALISCAS) EM TETO DE AMBIENTES DE ÁREA MAIOR QUE 10M², ESPESSURA DE 0,5CM	m2	186,00	17,85	3.003,56	3.614,78
sinapi	88484	10.2	APLICAÇÃO DE FUNDO SELADOR ACRÍLICO EM TETO, UMA DEMÃO.	m2	186,00	4,72	561,84	676,18
sinapi	88488	10.3	APLICAÇÃO MANUAL DE PINTURA COM TINTA LÁTEX ACRÍLICA EM TETO, DUAS DEMAOS	m2	186,00	16,20	3.238,54	3.897,59
		<b>11</b>	<b>ESQUADRIAS</b>				<b>34.946,28</b>	<b>42.057,85</b>
			<b>MADEIRA</b>					
sinapi	90790	11.1	KIT DE PORTA-PRONTA DE MADEIRA EM ACABAMENTO MELAMÍNICO BRANCO, FOLHA LEVE OU MÉDIA, 80X210CM	unid	4,00	1.167,76	4.671,04	5.621,60
sinapi	90789	11.2	KIT DE PORTA-PRONTA DE MADEIRA EM ACABAMENTO MELAMÍNICO BRANCO, FOLHA PESADA OU SUPERPESADA, 70X210CM, FIXAÇÃO COM PREENCHIMENTO TOTAL DE ESPUMA	unid	8,00	1.132,37	9.058,96	10.902,46
sinapi	90830	11.3	FECHADURA DE EMBUTIR COM CILINDRO, EXTERNA, COMPLETA, ACABAMENTO PADRÃO MÉDIO, INCLUSIVE EXECUÇÃO DE FURO - FORNECIMENTO E INSTALAÇÃO	unid	12,00	202,17	2.426,04	2.919,74
			<b>ALUMÍNIO</b>					
sinapi	94569	11.4	JANELA DE ALUMÍNIO TIPO MAXIM-AR, COM VIDROS, BATENTE E FERRAGENS.	m2	1,68	843,49	1.417,06	1.705,44
sinapi	91341	11.5	PORTA EM ALUMÍNIO DE ABRIR TIPO VENEZIANA COM GUARNIÇÃO, FIXAÇÃO	m2	22,00	789,69	17.373,18	20.908,62
		<b>12</b>	<b>INSTALAÇÕES ELÉTRICAS</b>				<b>12.621,91</b>	<b>15.190,47</b>
			<b>CD DE ENTRADA</b>					
sinapi	101876	12.1	QUADRO DE DISTRIBUIÇÃO DE ENERGIA EM PVC, DE EMBUTIR, SEM BARRAMENTO,	unid	1,00	77,70	77,70	93,51
			<b>PONTOS ELÉTRICOS</b>					
sinapi	97584	12.2	LUMINÁRIA TIPO CALHA, DE SOBREPOR, COM 1 LÂMPADA TUBULAR FLUORESCENTE	unid	12,00	121,64	1.459,68	1.756,72
sinapi	103782	12.3	LUMINÁRIA TIPO PLAFON CIRCULAR, DE SOBREPOR, COM LED DE 12/13 W	unid	9,00	31,27	281,43	338,70
sinapi	97599	12.4	LUMINÁRIA DE EMERGÊNCIA, COM 30 LÂMPADAS LED DE 2 W, SEM REATOR	unid	6,00	19,47	116,82	140,59
sinapi	91834	12.5	ELETRODUTO FLEXÍVEL CORRUGADO, PVC, DN 25 MM (3/4"), PARA CIRCUITOS INSTALADO EM FORRO - FORNECIMENTO E INST.	m	220,00	20,51	4.512,20	5.430,43
sinapi	91994	12.6	TOMADA MÉDIA DE EMBUTIR (1 MÓDULO), 2P+T 10 A	unid	22,00	26,40	580,80	698,99
sinapi	91958	12.7	INTERRUPTOR SIMPLES (2 MÓDULOS), 10A/250V,	unid	21,00	38,05	799,05	961,66
sinapi	92865	12.8	CAIXA OCTOGONAL 4" X 4", METÁLICA, INSTALADA EM LAJE - FORNECIMENTO E INSTAÇÃO	unid	21,00	15,43	324,03	389,97
sinapi	91924	12.9	CABO DE COBRE FLEXÍVEL ISOLADO, 1,5 MM², ANTI-CHAMA 450/750V	unid	250,00	2,92	730,00	878,56

sinapi	91927	12.10	CABO DE COBRE FLEXÍVEL ISOLADO, 2,5 MM², ANTI-CHAMA 0,6/1,0 KV	unid	400,00	4,74	1.896,00	2.281,84
sinapi	91929	12.11	CABO DE COBRE FLEXÍVEL ISOLADO, 4 MM², ANTI-CHAMA 0,6/1,0 KV	unid	250,00	6,96	1.740,00	2.094,09
			<b>QUADROS</b>			-		-
sinapi	93658	12.12	DISJUNTOR MONOPOLAR TIPO DIN, CORRENTE NOMINAL DE 15 a 40A	unid	5,00	20,84	104,20	125,40
		<b>13</b>	<b>INSTALAÇÕES HIDRAULICAS</b>			-	<b>22.909,33</b>	<b>28.249,49</b>
			<b>LOUÇAS E APARELHOS SANITARIOS</b>			-		-
sinapi	95545	13.1	SABONETEIRA DE PAREDE EM METAL CROMADO, INCLUSO FIXAÇÃO	unid	4,00	98,21	392,84	484,41
sinapi	95542	13.2	PORTA TOALHA ROSTO EM METAL CROMADO, TIPO ARGOLA, INCLUSO FIXAÇÃO	unid	4,00	79,41	317,64	391,68
sinapi	100868	13.3	BARRA DE APOIO RETA, EM ACO INOX POLIDO, COMPRIMENTO 80 CM	unid	4,00	438,74	1.754,96	2.164,04
sinapi	100866	13.4	BARRA DE APOIO RETA, EM ACO INOX POLIDO, COMPRIMENTO 60 CM	unid	4,00	392,17	1.568,68	1.934,34
sinapi	86906	13.5	TORNEIRA CROMADA TUBO MÓVEL, DE MESA, 1/2 OU 3/4, PARA PIA	unid	4,00	120,08	480,32	592,28
sinapi	95472	13.6	VASO SANITARIO SIFONADO CONVENCIONAL PARA PCD SEM FURO FRONTAL COM LOUÇA B UM. RANCA SEM ASSENTO, INCLUSO CONJUNTO DE LIGAÇÃO PARA BACIA SANITÁRIA AJUSTÁVEL - FORNECIMENTO E INSTALAÇÃO. AF_01/2020	unid	2,00	750,51	1.501,02	1.850,91
sinapi	86888	13.7	VASO SANITÁRIO SIFONADO COM CAIXA ACOPLADA LOUÇA BRANCA - FORNECIMENTO E INST.	unid	1,00	487,37	487,37	600,98
Orse	7759	13.8	LAVATÓRIO LOUÇA BRANCA COM COLUNA, *44 X 35,5* CM, PADRÃO POPULAR - FORNECIM. E INST.	unid	3,00	314,66	943,98	1.164,02
comp	1	13.9	Assento De Vaso Elevado 7,5 Tampa Para Idosos E Deficientes. Cipla ou similar	unid	3,00	125,90	377,70	465,74
			<b>METAIS, ACESSORIOS E EQUIPAMENTOS</b>			-		-
sinapi	89984	13.10	REGISTRO DE PRESSÃO BRUTO, LATÃO, ROSCÁVEL, 1/2", COM ACABAMENTO	unid	1,00	100,81	100,81	124,31
sinapi	89972	13.11	KIT DE REGISTRO DE GAVETA BRUTO DE LATÃO ¾", INCLUSIVE CONEXÕES	unid	3,00	60,49	46,59	57,45
sinapi	89491	13.12	CAIXA SIFONADA, PVC, DN 150 X 185 X 75 MM, FORNECIDA E INSTALADA	unid	5,00	96,21	481,05	593,18
comp	2	13.13	TORNEIRA DE JARDIM METALICA COM CADEADO	unid	1,00	85,00	85,00	104,81
			<b>PONTOS DE HIDRAULICA</b>					
sinapi	89957	13.14	PONTO DE CONSUMO TERMINAL DE ÁGUA FRIA (SUBRAMAL) COM TUBULAÇÃO DE PVC 25MM	unid	10,00	153,77	1.537,70	1.896,14
comp	3	13.15	Ponto de esgoto DN 50	unid	4,00	119,45	477,80	589,18
comp	4	13.16	Ponto de esgoto DN 100	unid	6,00	123,61	741,66	914,54
			<b>REDE EXTERNA</b>					-
sinapi	90694	13.17	TUBO DE PVC PARA REDE COLETORA DE ESGOTO DE PAREDE MACIÇA, DN 100 MM	m	100,00	46,25	4.625,00	5.703,09
sinapi	97974	13.18	CAIXA DE INSPEÇÃO CIRCULAR PARA ESGOTO/PLUVIAL, EM CONCRETO PRÉ-MOLDADO	unid	5,00	481,84	2.409,20	2.970,78
sinapi	98053	13.19	TANQUE SEPTICO CIRCULAR, EM CONCRETO PRE-MOLDADO, DIAMETRO INTERNO = 1,40 M, ALTURA INTERNA = 2,50 M, VOLUME ÚTIL: 3463,6 L	unid	1,00	2.824,68	2.824,68	3.389,62
sinapi	98058	13.20	FILTRO ANAEROBIO CIRCULAR, EM CONCRETO PRE-MOLDADO, DIAMETRO INTERNO 1,10 M, ALTURA INTERNA = 1,50 M, VOLUME ÚTIL: 1140,4 L	unid	1,00	1.755,33	1.755,33	2.106,40
		<b>14</b>	<b>DIVERSOS E LIMPEZA DA OBRA</b>				<b>6.975,65</b>	<b>8.395,20</b>
sinapi	99804	14.1	LIMPEZA DE PISO CERÂMICO OU PORCELANATO UTILIZANDO DETERGENTE NEUTRO E ESCOVAÇÃO MANUAL	m2	108,00	5,81	627,48	755,17
sinapi	100981	14.2	CARGA, MANOBRA E DESCARGA DE ENTULHO EM CAMINHÃO BASCULANTE 6 M³	m3	12,05	9,71	117,01	140,82
sinapi	99857	11.3	CORRIMÃO SIMPLES, DIÂMETRO EXTERNO = 1 1/2, EM ALUMÍNIO. AF_04/2019	m	64,80	96,16	6.231,17	7.499,21
			<b>TOTAL</b>				<b>350.165,26</b>	<b>422.102,00</b>

Mormaço, 26 de setembro de 2024.

\_\_\_\_\_  
Jesun de Oliveira  
Engº Civil - CREA 174335

\_\_\_\_\_  
Rodrigo Jacoby Trindade  
Prefeito Municipal

<b>Nº do contrato:</b>	
<b>Tomador:</b>	Prefeitura Municipal de Mormaço
<b>Município:</b>	Mormaço/RS

Em atenção ao estabelecido pelo Acórdão 2622/2013 – TCU – Plenário reformamos a orientação e indicamos a utilização dos seguintes parâmetros para taxas de BDI:			
<b>Tipo de obra:</b>	Construção de edifícios		<b>Obras que se enquadram no tipo escolhido:</b> Para o tipo de obra "Construção de Edifícios" enquadram-se: a construção e reforma de: edifícios, unidades habitacionais, escolas, hospitais, hotéis, restaurantes, armazéns e depósitos, edifícios para uso agropecuário, estações para trens e metropolitanos, estádios esportivos e quadras cobertas, instalações para embarque e desembarque de passageiros (em aeroportos, rodoviárias, portos, etc.), penitenciárias e presídios, a construção de edifícios industriais (fábricas, oficinas, galpões industriais, etc.), conforme classificação 4120-4 do CNAE 2.0. Também enquadram-se pórticos, mirantes e outros edifícios de finalidade turística.
<b>Alternativa mais vantajosa para a Administração Pública:</b>	Desonerado		
<b>BDI ABAIXO PODE SER ACEITO</b>	<b>OK</b>		<b>OBSERVAÇÕES</b> Os percentuais de Impostos a serem adotados devem ser indicados pelo Tomador, conforme legislação vigente. DECLARO que, de acordo com a legislação tributária do município de Mormaço-RS, considerando a natureza da obra acima discriminada, para cálculo do valor de ISS a ser cobrado da empresa construtora, é aplicada a alíquota de 0% sobre o valor total da obra.
<b>20,35%</b>			
<b>Parâmetro</b>	<b>%</b>	<b>Verificação</b>	
<b>Administração Central</b>	<b>4,14%</b>	<b>OK</b>	
Mín: 3,00% Máx: 5,50%			
<b>Seguros e Garantias</b>	<b>1,00%</b>	<b>OK</b>	
Mín: 0,80% Máx: 1,00%			
<b>Riscos</b>	<b>1,27%</b>	<b>OK</b>	
Mín: 0,97% Máx: 1,27%			
<b>Despesas Financeiras</b>	<b>1,39%</b>	<b>OK</b>	
Mín: 0,59% Máx: 1,39%			
<b>Lucro</b>	<b>7,48%</b>	<b>OK</b>	
Mín: 6,16% Máx: 8,96%			
<b>Impostos: PIS</b>	<b>0,65%</b>	<b>OK</b>	
<b>Impostos: COFINS</b>	<b>3,00%</b>	<b>OK</b>	
<b>Impostos: ISS (mun.)</b>	<b>2,00%</b>	<b>OK</b>	
<b>Regime de desoneração (4,5%)</b>	<b>0,00%</b>	<b>OK</b>	

As tabelas que apresentam os limites foram construídas sem considerar a desoneração sobre a folha de pagamento prevista na Lei nº 12.844/2013. Caso o CNAE da empresa indique que a mesma deve considerar a contribuição previdenciária sobre a receita bruta, será somada a alíquota de 2% no item impostos.

$$BDI = \frac{(1 + AC + S + R + G)(1 + DF)(1 + L)}{(1 - I)} - 1$$

Onde:  
AC: taxa de administração central;  
S: taxa de seguros;  
R: taxa de riscos;  
G: taxa de garantias;  
DF: taxa de despesas financeiras;  
L: taxa de lucro/remuneração;  
I: taxa de incidência de impostos (PIS, COFINS, ISS).

Declaramos que será adotado o regime Não-Desonerado de tributação da folha de pagamento, para a elaboração do orçamento relativo às obras do presente contrato de repasse, por se tratar da opção mais vantajosa para a administração pública.

Jesun de Oliveira  
Engº Civil - CREA 174335