



**ESTADO DO RIO GRANDE DO SUL
PREFEITURA MUNICIPAL DE MORMACO**

Edital de Concorrência Eletrônica nº 001/2025

Processo nº. 062/2025

Tipo de julgamento: *menor preço global*

Modo de disputa: *aberto*

O PREFEITO MUNICIPAL DE MORMAÇO - RS, no uso de suas atribuições, torna público, para conhecimento dos interessados, a realização de licitação na modalidade concorrência, na forma eletrônica, do tipo menor preço global, objetivando a **CONTRATAÇÃO DE EMPRESA PARA EXECUÇÃO DE REFORMA NO CENTRO DE ATENDIMENTO ERVINO JOSÉ JACOBY**, com a entrega integral, conforme descrito nesse edital e seus anexos, e nos termos da Lei Federal nº 14.133 de 1º de abril de 2021.

A sessão virtual da concorrência eletrônica será realizada no seguinte endereço: www.portaldecompraspublicas.com.br, no dia 14 de maio de 2025, às 09h00, podendo as propostas e os documentos ser enviados até às 08h55min, sendo que todas as referências de tempo observam o horário de Brasília.

O valor de referência para contratação, conforme planilha orçamentária é de **R\$ 158.644,36** (cento e cinquenta e oito mil e seiscentos e quarenta e quatro reais e trinta e seis centavos).

1. DO OBJETO:

1.1. Constitui objeto da presente licitação a **CONTRATAÇÃO DE EMPRESA PARA EXECUÇÃO DE REFORMA NO CENTRO DE ATENDIMENTO ERVINO JOSÉ JACOBY**, cujas descrições e condições de entrega/prestação dos serviços estão detalhadas nos arquivos em anexo, nos termos que seguem:

2. CREDENCIAMENTO E PARTICIPAÇÃO DO CERTAME:

2.1. Poderão participar desta Concorrência os interessados que estiverem previamente credenciados no Portal de Compras Públicas:

<https://www.portaldecompraspublicas.com.br>;

2.2. É de responsabilidade do licitante, além de credenciar-se previamente no sistema eletrônico utilizado no certame e de cumprir as regras do presente edital:



ESTADO DO RIO GRANDE DO SUL
PREFEITURA MUNICIPAL DE MORMACO

2.2.1. Responsabilizar-se formalmente pelas transações efetuadas em seu nome, assumir como firmes e verdadeiras suas propostas e seus lances, inclusive os atos praticados diretamente ou por seu representante, excluía a responsabilidade do provedor do sistema ou do órgão ou entidade promotora da licitação por eventuais danos decorrentes de uso indevido da senha, ainda que por terceiros;

2.2.2. Acompanhar as operações no sistema eletrônico durante o processo licitatório e responsabilizar-se pelo ônus decorrente da perda de negócios diante da inobservância de mensagens emitidas pelo sistema ou de sua desconexão;

2.2.3. Comunicar imediatamente ao provedor do sistema qualquer acontecimento que possa comprometer o sigilo ou a inviabilidade do uso da senha, para imediato bloqueio de acesso;

2.2.4. Utilizar a chave de identificação e a senha de acesso para participar da concorrência na forma eletrônica; e

2.2.5. Solicitar o cancelamento da chave de identificação ou da senha de acesso por interesse próprio.

3. ENVIO DAS PROPOSTAS:

3.1. As propostas e os documentos de habilitação deverão ser enviados exclusivamente por meio do sistema eletrônico, até a data e horário estabelecidos no preâmbulo deste edital, observando os itens 4 e 5 deste Edital, e poderão ser retirados ou substituídos até a abertura da sessão pública;

3.2. O licitante deverá declarar, em campo próprio do sistema, sendo que a falsidade da declaração sujeitará o licitante às sanções legais:

3.2.1. O cumprimento dos requisitos para a habilitação e a conformidade de sua proposta com as exigências do edital, respondendo o declarante pela veracidade das suas informações, na forma da lei;

3.2.2. Que cumpre as exigências de reserva de cargos para pessoa com deficiência e para reabilitado da Previdência Social, previstas em lei e em outras normas específicas;



ESTADO DO RIO GRANDE DO SUL
PREFEITURA MUNICIPAL DE MORMACO

3.2.3. O cumprimento dos requisitos legais para a qualificação como microempresa ou empresa de pequeno porte, microempreendedor individual, produtor rural pessoa física, agricultor familiar ou sociedade cooperativa de consumo, **se for o caso**, estando apto a usufruir do tratamento favorecido estabelecido nos arts. 42 ao 49 da Lei Complementar nº 123 de 14 de dezembro de 2006 (apenas para as empresas aptas que desejarem usufruir do benefício);

3.2.4. Declaração de observância do limite de R\$ 4.800.000,00 na licitação, limitada às microempresas e às empresas de pequeno porte que, no ano-calendário de realização da licitação, ainda não tenham celebrado contratos com a Administração Pública cujos valores somados extrapolem a receita bruta máxima admitida para fins de enquadramento como empresa de pequeno porte (apenas para as empresas aptas que desejarem usufruir do benefício);

3.2.5. Que suas propostas econômicas compreendem a integralidade dos custos para atendimento dos direitos trabalhistas assegurados na Constituição Federal, nas leis trabalhistas, nas normas infralegais, nas convenções coletivas de trabalho e nos termos de ajustamento de conduta vigentes na data de entrega das propostas;

3.3. Outros eventuais documentos complementares à proposta e à habilitação, que venham a ser solicitados pelo agente de contratação, deverão ser encaminhados em prazo definido pelo mesmo.

4. PROPOSTA:

4.1. O licitante enviará sua proposta mediante o preenchimento, no sistema eletrônico do valor total de sua proposta, prazo de validade e descrição do objeto;

4.2. Nos valores propostos estarão inclusos todos os custos operacionais, encargos previdenciários, trabalhistas, tributários, comerciais, fretes e quaisquer outros que incidam direta ou indiretamente na prestação dos serviços;

4.3. A apresentação das propostas implica obrigatoriedade do cumprimento das disposições nelas contidas, em conformidade com o que dispõe o Termo de Referência/Memorial Descritivo, assumindo o proponente o compromisso de executar os serviços nos seus termos, bem como de fornecer os materiais, equipamentos, ferramentas e utensílios



ESTADO DO RIO GRANDE DO SUL
PREFEITURA MUNICIPAL DE MORMACO

necessários, em quantidades e qualidades adequadas à perfeita execução contratual, promovendo, quando requerido, sua substituição;

4.4. Os preços ofertados, tanto na proposta inicial, quanto na etapa de lances, serão de exclusiva responsabilidade do licitante, não lhe assistindo o direito de pleitear qualquer alteração, sob alegação de erro, omissão ou qualquer outro pretexto;

4.5. O prazo de validade da proposta será de sessenta (60) dias, a contar da data de abertura da sessão eletrônica da concorrência, estabelecida no preâmbulo desse edital;

4.6. O preço global máximo estimado e admitido pela Administração para o objeto deste certame é **R\$ 158.644,36** (cento e cinquenta e oito mil e seiscentos e quarenta e quatro reais e trinta e seis centavos).

4.7. Será desclassificada a proposta que apresentar valor superior ao estabelecido pelo Município finalizada a fase de lances.

5. DOCUMENTOS DE HABILITAÇÃO:

5.1. Para fins de habilitação nesta concorrência, a licitante deverá enviar os seguintes documentos, observando o procedimento disposto no item 3 deste Edital;

5.2. Até a data e horário estabelecidos no preâmbulo deste edital, observando os itens 4 e 5, os documentos poderão ser retirados ou substituídos até a abertura da sessão pública, sendo que após a abertura, não será permitida a substituição ou a apresentação de novos documentos, salvo em sede de diligência, para:

a) Complementação de informações acerca dos documentos já apresentados pelos licitantes e desde que necessária para apurar fatos existentes à época da abertura do certame; e

b) Atualização de documentos cuja validade tenha expirado após a data de recebimento das propostas;

c) Fica autorizada, como faculdade, a verificação pelo Agente de Contratação em sítios eletrônicos oficiais de órgãos e entidades emissores de certidões, o que constitui meio legal de prova, para fins de habilitação;

d) Em se tratando de consórcio, os documentos de habilitação deverão ser apresentados em relação à cada empresa consorciada;



ESTADO DO RIO GRANDE DO SUL
PREFEITURA MUNICIPAL DE MORMACO

- e)** Os documentos apresentados para a habilitação deverão estar em nome do licitante, com número de CNPJ. Se o licitante for matriz, todos os documentos deverão estar em nome da matriz. Se for filial, todos documentos deverão estar em nome da filial, exceto aqueles que pela própria natureza ou por determinação legal, forem comprovadamente emitidos apenas em nome da matriz ou cuja validade todos os estabelecimentos da empresa;
- f)** Na análise dos documentos de habilitação, o Agente de Contratação poderá sanar erros ou falhas, que não alterem a substância dos documentos e sua validade jurídica, mediante decisão fundamentada, registrada em ata e acessível a todos, atribuindo-lhes eficácia para fins de habilitação e classificação;
- g)** Na hipótese de o licitante não atender às exigências para habilitação, o Agente de Contratação examinará a proposta subsequente e assim sucessivamente, na ordem de classificação, até a apuração de uma proposta que atenda ao presente edital.

5.2.1. HABILITAÇÃO JURÍDICA:

- a)** cópia do registro comercial, no caso de empresa individual;
- b)** cópia do ato constitutivo, estatuto ou contrato social em vigor, devidamente registrado, em se tratando de sociedades comerciais, e, no caso de sociedade por ações, acompanhado de documentos de eleição de seus administradores;
- c)** prova de inscrição no Cadastro de Pessoas Físicas (CPF) ou no Cadastro Nacional de Pessoa Jurídica (CNPJ/MF);
- d)** cópia do decreto de autorização, em se tratando de empresa ou sociedade estrangeira em funcionamento no País, e ato de registro ou autorização para funcionamento expedido pelo órgão competente, quando a atividade assim o exigir;
- e)** Declaração da licitante de que não que mantenha vínculo de natureza técnica, comercial, econômica, financeira, trabalhista ou civil com dirigente do órgão ou entidade contratante ou com agente público que desempenhe função na licitação ou atue na fiscalização ou na gestão do contrato, ou que deles seja cônjuge, companheiro ou parente em linha reta, colateral ou por afinidade, até o terceiro grau, devendo essa proibição constar expressamente do edital de licitação, conforme art. 14, IV da Lei nº 14.133/2021.



**ESTADO DO RIO GRANDE DO SUL
PREFEITURA MUNICIPAL DE MORMACO**

5.2.2. HABILITAÇÃO FISCAL, SOCIAL E TRABALHISTA:

- a) comprovante de inscrição no cadastro de contribuintes estadual e/ou municipal, se houver, relativo ao domicílio ou sede do licitante, pertinente ao seu ramo de atividade e compatível com o objeto contratual;
- b) prova de regularidade perante a Fazenda federal, estadual e municipal do domicílio ou sede do licitante, ou outra equivalente, na forma da lei;
- c) prova de regularidade relativa à Seguridade Social e ao FGTS, que demonstre cumprimento dos encargos sociais instituídos por lei;
- d) prova de regularidade perante a Justiça do Trabalho;
- e) declaração de cumprimento do disposto no inciso XXXIII do art. 7º da Constituição Federal, conforme o modelo do Decreto Federal nº 4.358/2002.

5.2.3. HABILITAÇÃO ECONÔMICO-FINANCEIRA:

– Balanço patrimonial, demonstração de resultado de exercício e demais demonstrações contábeis dos 2 (dois) últimos exercícios sociais, já exigíveis e apresentados na forma da lei, devidamente registrado na Junta Comercial do Estado de sua sede ou domicílio ou em outro órgão equivalente, devendo apresentar:

Ativo Circulante

LIQUIDEZ CORRENTE: _____ = **índice mínimo: 1**

Passivo Circulante

Ativo Circulante + Realizável a Longo Prazo

LIQUIDEZ GERAL: _____ = **índice mínimo: 1**

Passivo Circulante + Exigível a Longo Prazo



ESTADO DO RIO GRANDE DO SUL
PREFEITURA MUNICIPAL DE MORMACO

Os índices acima não ferem ao disposto no art. 69, da Lei 14.133/2021 e foram estabelecidos em valores extremamente razoáveis para avaliar a qualificação econômico-financeira dos licitantes.

O índice de Liquidez Corrente demonstra a capacidade de pagamento a curto prazo, relacionando tudo que se converterá em dinheiro no curto prazo com as dívidas também de curto prazo. Índice menor do que 1,00 demonstra que a empresa não possui recursos financeiros para honrar suas obrigações de curto prazo, o que pode inviabilizar a continuidade das atividades da empresa.

O índice de Liquidez Geral demonstra a capacidade de pagamento da empresa a longo prazo, relacionando tudo que se converterá em dinheiro no curto e no longo prazo com as dívidas também de curto e de longo prazo. Índice menor do que 1,00 demonstra que a empresa não possui recursos financeiros suficientes para pagar as suas dívidas a longo prazo, o que pode comprometer a continuidade das atividades da empresa.

Os índices estabelecidos atendem ao disposto no art. 69, § 5º, da Lei 14.133/2021, pois permitem a comprovação da situação financeira da empresa de forma objetiva, foram estabelecidos observando valores usualmente adotados para a avaliação da situação financeira das empresas e não frustram ou restringem o caráter competitivo do certame, pois foram estabelecidos em patamares mínimos aceitáveis.

a.1. A licitante que utiliza a Escrituração Contábil Digital – ECD deverá apresentar o balanço patrimonial autenticado na forma eletrônica, pelo Sistema Público de Escrituração Digital – SPED, acompanhado do termo de autenticação eletrônica da Junta Comercial dos termos de abertura e de encerramento do Livro Diário.

a.2. Serão considerados e aceitos como na forma da lei os balanços patrimoniais e demonstrações contábeis que contenham as seguintes exigências:

a.3. Quando se tratar de sociedades anônimas, o balanço deverá ser apresentado em publicação em jornal de grande circulação editado na localidade em que esteja situada a sede da companhia, observado o art. 289 da Lei Federal nº 6.404/76, ressalvada a hipótese das empresas enquadradas no art. 294 daquela legislação, que poderão fazer a sua



ESTADO DO RIO GRANDE DO SUL
PREFEITURA MUNICIPAL DE MORMACO

apresentação em publicação eletrônica, na forma do disposto na Portaria ME nº 12.071/2021 do Ministério da Economia e suas sucessivas alterações;

a.4. Quando se tratar de outro tipo societário, o balanço patrimonial acompanhado dos termos de abertura e de encerramento do Livro Diário deverá ser devidamente autenticado na Junta Comercial da sede ou domicílio da licitante ou em outro órgão equivalente, contendo:

a.5. Quando se tratar de sociedade constituída a menos de um ano, essa deverá apresentar apenas o balanço de abertura, o qual deverá conter a identificação legível e assinatura do responsável contábil da empresa, devidamente registrado no Conselho Regional de Contabilidade – CRC, bem como ser devidamente autenticado na Junta Comercial da sede ou domicílio da licitante ou em outro órgão equivalente.

a.6. Quando se tratar de sociedade constituída a menos de 2 (dois) anos os documentos referidos limitar-se-ão ao último exercício.

a.7. Licitante que não alcançar o índice (ou quaisquer dos índices) acima exigido (s), conforme o caso, deverá comprovar que possui patrimônio líquido mínimo igual ou superior a 10% (dez por cento), nos termos do § 4º do art. 69 da Lei Federal nº 14.133/2021, do valor estimado para a contratação. A comprovação será obrigatoriamente feita pelo balanço patrimonial e demonstrações contábeis do último exercício social, já exigíveis e apresentados na forma da lei.

b) certidão negativa de falência expedida pelo distribuidor da sede da pessoa jurídica, em prazo não superior a 30 (trinta) dias da data designada para a apresentação do documento;

5.2.4. DA QUALIFICAÇÃO TÉCNICA:

5.2.4.1 – Para fins de habilitação de qualificação técnica as licitantes deverão apresentar os seguintes documentos:

a) – Declaração, de que recebeu todos e documentos necessários para participar da licitação e de que tomou conhecimento de todas as informações e condições locais para o cumprimento das obrigações objeto desta licitação.

b) – Capacidade técnica operacional ou empresarial:



ESTADO DO RIO GRANDE DO SUL
PREFEITURA MUNICIPAL DE MORMACO

b.1 – Registro ou Inscrição do licitante no Conselho Regional de Classe (CREA / CAU) da região da sede da empresa.

b.2. Comprovação de que o licitante executou/prestou, sem restrição, serviço/obra de características semelhantes ao desta licitação, considerando-se as parcelas de maior relevância e quantitativos mínimos definidos neste edital. A comprovação será feita por meio de apresentação de no mínimo 1 (um) Atestado acompanhado da Certidão de Acervo Técnico, certificado pelo CREA/CAU, devidamente assinado e carimbado pelo órgão ou entidade pública ou privada declarante.

b.2.1 – As características semelhantes para comprovação da capacidade técnico-operacional do licitante, na forma do art. 67, inc. II, da Lei Federal n. 14.133/2021, são, cumulativamente:

Item	Descrição dos Serviços	Quantidade Mínima
1	PINTURA LÁTEX ACRÍLICA PREMIUM, APLICAÇÃO MANUAL EM PAREDES, DUAS DEMÃOS.	50% do previsto na planilha orçamentária
2	EMBOÇO OU MASSA ÚNICA EM ARGAMASSA TRAÇO	50% do previsto na planilha orçamentária

b.2.3 – Caso sua comprovação técnica operacional seja feita através de atestado do responsável técnico, deve demonstrar que a licitante, pessoa jurídica, executou/prestou o serviço/obra, caso contrário somente comprova a capacidade técnica profissional.

b.2.4 – O licitante deverá comprovar sua experiência anterior na execução de todos os serviços discriminados.

b.2.5 – Será admitida a soma dos atestados ou certidões apresentadas pelas licitantes, desde que tais documentos sejam tecnicamente pertinentes e compatíveis em características, quantidades e prazos com o objeto da licitação.

b.2.6 – Será admitida, para fins de comprovação de quantitativo mínimo, a apresentação e o somatório de diferentes atestados executados de forma concomitante.

5.2.4.1 – Capacidade técnica profissional:

a) – Registro ou Inscrição do responsável técnico indicado no Conselho Regional de Classe – CREA/CAU da região da sede da empresa;



ESTADO DO RIO GRANDE DO SUL
PREFEITURA MUNICIPAL DE MORMACO

b) – Comprovação de que o licitante possui em seu quadro permanente profissional devidamente reconhecido pelo CREA/CAU, de nível superior, e que seja detentor de no mínimo 1 (uma) Certidão de Acervo Técnico por execução de serviços/obras de características semelhantes aos indicados neste edital, considerando-se as parcelas de maior relevância aquelas também definidas por este edital.

b.1 – As características semelhantes para comprovação da capacidade técnico-profissional do licitante, na forma do art. 67, inc. II, da Lei Federal n. 14.133/2021, são, cumulativamente:

Item	Descrição dos Serviços
1	PINTURA LÁTEX ACRÍLICA PREMIUM, APLICAÇÃO MANUAL EM PAREDES, DUAS DEMÃOS.
2	EMBOÇO OU MASSA ÚNICA EM ARGAMASSA TRAÇO

b.1.1 – O responsável técnico indicado poderá ocupar a posição de diretor, sócio ou integrar o quadro permanente do licitante na condição de empregado ou de prestador de serviços, devendo ser comprovada sua vinculação com o licitante, até a data da apresentação dos documentos de habilitação, por meio de carteira de trabalho e previdência social (CTPS), contrato de prestação de serviços, ficha de registro de empregado ou contrato social, conforme o caso.

b.1.2 – O contrato de prestação de serviços que se refira à obrigação futura do profissional em responder tecnicamente pelo licitante deverá especificar sua vinculação à execução integral da obra objeto desta licitação.

b.1.3 – Será admitido o somatório de atestados para comprovação da experiência anterior do Responsável Técnico, podendo inclusive indicar mais de um Responsável Técnico, na execução de todos os serviços discriminados.

b.1.4 – No caso de dois ou mais licitantes indicarem um mesmo profissional como responsável técnico todas serão inabilitadas.

b.1.5 – Os atestados ou certidões recebidas estão sujeitos à verificação do Agente de Contratação e da sua Equipe de Apoio quanto à veracidade dos respectivos conteúdos, inclusive para os efeitos previstos nos arts. 169, § 3º, II, da Lei Federal nº 14.133/2021, e 337-F do Código Penal.



ESTADO DO RIO GRANDE DO SUL
PREFEITURA MUNICIPAL DE MORMACO

c) Prova, feita por intermédio da apresentação, em original, do ATESTADO DE VISITA fornecido e assinado pelo servidor do Município de Mormaco, ou declaração da licitante de que o seu Responsável Técnico ou outro profissional de qualificação correlata visitou o local da execução dos serviços e tomou conhecimento das condições para execução do objeto desta licitação, quando for o caso. O ATESTADO DE VISITA pode ser substituído por declaração em que o licitante ateste que conhece o local e as condições de realização do objeto do contrato, conforme o § 2º do art. 63 da Lei Federal nº 14.133/2021.

5.3. É vedada a substituição do balanço por balancete ou balanço provisório;

5.4. Os licitantes que utilizam a escrituração contábil digital - ECD e que aguardam a autenticação do balanço patrimonial pela Junta Comercial poderão apresentar, em substituição ao registro, o protocolo de envio, no Sistema Público de Escrituração Digital - SPED, do balanço à Receita Federal do Brasil;

5.5. As empresas criadas no exercício financeiro da licitação deverão atender a todas as exigências da habilitação e ficarão autorizadas a substituir os demonstrativos contábeis pelo balanço de abertura;

5.6. Para as empresas cadastradas no Município, a documentação poderá ser substituída pelo seu Certificado de Registro de Fornecedor, desde que seu objetivo social comporte o objeto licitado e o registro cadastral esteja no prazo de validade;

5.6.1. A substituição referida no item 5.6 somente terá eficácia em relação aos documentos que tenham sido efetivamente apresentados para o cadastro e desde que estejam atualizados na data da sessão, constante no preâmbulo;

5.7. Caso algum dos documentos obrigatórios, exigidos para cadastro, esteja com o prazo de validade expirado, o licitante deverá regularizá-lo no órgão emitente do cadastro ou anexá-lo, como complemento ao certificado apresentado, sob pena de inabilitação.

6. VEDAÇÕES:

6.1. Não poderão disputar licitação ou participar da execução de contrato, direta ou indiretamente:

a) pessoa física ou jurídica que se encontre, ao tempo da licitação, impossibilitada de participar da licitação em decorrência de sanção que lhe foi imposta;



ESTADO DO RIO GRANDE DO SUL
PREFEITURA MUNICIPAL DE MORMACO

- b)** aquele que mantenha vínculo de natureza técnica, comercial, econômica, financeira, trabalhista ou civil com dirigente do órgão ou entidade contratante ou com agente público que desempenhe função na licitação ou atue na fiscalização ou na gestão do contrato, ou que deles seja cônjuge, companheiro ou parente em linha reta, colateral ou por afinidade, até o terceiro grau, devendo essa proibição constar expressamente do edital de licitação;
- c)** empresas controladoras, controladas ou coligadas, nos termos da Lei nº 6.404, de 15 de dezembro de 1976, concorrendo entre si;
- d)** pessoa física ou jurídica que, nos 5 (cinco) anos anteriores à divulgação do edital, tenha sido condenada judicialmente, com trânsito em julgado, por exploração de trabalho infantil, por submissão de trabalhadores a condições análogas às de escravo ou por contratação de adolescentes nos casos vedados pela legislação trabalhista;
- e)** agente público do órgão licitante, devendo ser observadas as situações que possam configurar conflito de interesses no exercício ou após o exercício do cargo ou emprego, nos termos da legislação que disciplina a matéria;
- f)** não poderão disputar a presente licitação Consórcios entre Empresas.

6.2. O impedimento de que trata a alínea “a” do item 6.1, supra, será também aplicado ao licitante que atue em substituição a outra pessoa, física ou jurídica, com o intuito de burlar a efetividade da sanção a ela aplicada, inclusive a sua controladora, controlada ou coligada, desde que devidamente comprovado o ilícito ou a utilização fraudulenta da personalidade jurídica do licitante;

6.3. Durante a vigência do contrato, é vedado ao contratado contratar cônjuge, companheiro ou parente em linha reta, colateral ou por afinidade, até o terceiro grau, de dirigente do órgão contratante ou de agente público que desempenhe função na licitação ou atue na fiscalização ou na gestão do contrato.

7. ABERTURA DA SESSÃO PÚBLICA:

7.1. No dia e hora indicados no preâmbulo, o agente de contratação abrirá a sessão pública, mediante a utilização de sua chave e senha;

7.2. O licitante poderá participar da sessão pública na internet, mediante a utilização de sua chave de acesso e senha, e deverá acompanhar o andamento do certame e as operações



ESTADO DO RIO GRANDE DO SUL
PREFEITURA MUNICIPAL DE MORMACO

realizadas no sistema eletrônico durante toda a sessão pública da Concorrência, ficando responsável pela perda de negócios diante da inobservância de mensagens emitidas pelo sistema ou de sua desconexão, conforme item 2 deste Edital;

7.3. A comunicação entre o agente de contratação e os licitantes ocorrerá mediante troca de mensagens em campo próprio do sistema eletrônico;

7.4. Iniciada a sessão, as propostas de preços contendo a descrição do objeto e do valor estarão disponíveis na *internet*.

8. CLASSIFICAÇÃO INICIAL DAS PROPOSTAS E FORMULAÇÃO DE LANCES:

8.1. O agente de contratação verificará as propostas apresentadas e desclassificará fundamentadamente aquelas que não estejam em conformidade com os requisitos estabelecidos no edital;

8.2. Serão desclassificadas as propostas que:

- a) contiverem vícios insanáveis;
- b) não obedecerem às especificações técnicas pormenorizadas no edital;
- c) apresentarem preços inexequíveis ou permanecerem acima do orçamento estimado para a contratação;
- d) não tiverem sua exequibilidade demonstrada, quando exigido pela Administração;
- e) apresentarem desconformidade com quaisquer outras exigências do edital, desde que insanável.

8.3. A verificação da conformidade das propostas poderá ser feita exclusivamente em relação à proposta mais bem classificada;

8.4. Quaisquer inserções na proposta que visem modificar, extinguir ou criar direitos, sem previsão no edital, serão tidas como inexistentes, aproveitando-se a proposta no que não for conflitante com o instrumento convocatório;

8.5. As propostas classificadas serão ordenadas pelo sistema e o agente de contratação dará início à fase competitiva, oportunidade em que os licitantes poderão encaminhar lances exclusivamente por meio do sistema eletrônico;



ESTADO DO RIO GRANDE DO SUL
PREFEITURA MUNICIPAL DE MORMACO

8.6. Somente poderão participar da fase competitiva os autores das propostas classificadas;

8.7. Os licitantes poderão oferecer lances sucessivos e serão informados, em tempo real, do valor do menor lance registrado, vedada a identificação do seu autor, observando o horário fixado para duração da etapa competitiva, e as seguintes regras:

8.7.1. O licitante será imediatamente informado do recebimento do lance e do valor consignado no registro;

8.7.2. O licitante somente poderá oferecer valor inferior ao último lance por ele ofertado e registrado pelo sistema;

8.7.3. Não serão aceitos dois ou mais lances iguais e prevalecerá aquele que for recebido e registrado primeiro;

8.7.4. O intervalo mínimo de diferença de valores entre os lances será de R\$ 500,00 (quinhentos reais) que incidirá tanto em relação aos lances intermediários, quanto em relação do lance que cobrir a melhor oferta;

8.7.5. Serão considerados intermediários os lances iguais ou superiores ao menor já ofertado;

8.7.6. Após a definição da melhor proposta, se a diferença em relação à proposta classificada em segundo lugar for de pelo menos 5% (cinco por cento), a Administração poderá admitir o reinício da disputa aberta, para a definição das demais colocações.

8.8. A Administração poderá realizar diligências para aferir a exequibilidade das propostas ou exigir dos licitantes que ela seja demonstrada.

8.9. Para efeito de avaliação da exequibilidade e de sobrepreço, serão considerados o preço global, os quantitativos e os preços unitários tidos como relevantes, observado o critério de aceitabilidade de preços unitário e global fixado neste edital, conforme as especificidades do mercado correspondente (art. 59, § 3º, da Lei Federal nº 14.133/2021).

8.10. Serão consideradas inexequíveis as propostas cujos valores forem inferiores a 75% (setenta e cinco por cento) do valor orçado pela Administração, conforme o § 4º do art. 59 da Lei Federal nº 14.133/2021.



ESTADO DO RIO GRANDE DO SUL
PREFEITURA MUNICIPAL DE MORMACO

8.11. Será exigida garantia adicional do licitante vencedor cuja proposta for inferior a 85% (oitenta e cinco por cento) do valor orçado pela Administração, equivalente à diferença entre este último e o valor da proposta, sem prejuízo das demais garantias exigíveis de acordo com a Lei Federal nº 14.133/2021.

9. MODO DE DISPUTA:

9.1. Será adotado o modo de disputa aberto, em que os licitantes apresentarão lances públicos e sucessivos, observando as regras constantes no item 8;

9.2. A etapa competitiva, de envio de lances na sessão pública, durará 10 (dez) minutos e, após isso, será prorrogada automaticamente pelo sistema quando houver lance ofertado nos últimos dois minutos do período de duração da sessão pública;

9.3. A prorrogação automática da etapa de envio de lances será de dois minutos e ocorrerá sucessivamente sempre que houver lances enviados nesse período de prorrogação, inclusive quando se tratar de lances intermediários;

9.4. Na hipótese de não haver novos lances, a sessão pública será encerrada automaticamente;

9.5. Encerrada a sessão pública sem prorrogação automática pelo sistema, o agente de contratação poderá, assessorado pela equipe de apoio, admitir o reinício da etapa de envio de lances, em prol da consecução do melhor preço, mediante justificativa;

9.6. Na hipótese de o sistema eletrônico desconectar para o agente de contratação no decorrer da etapa de envio de lances da sessão pública e permanecer acessível aos licitantes, os lances continuarão sendo recebidos, sem prejuízo dos atos realizados;

9.7. Quando a desconexão do sistema eletrônico para o agente de contratação persistir por tempo superior a 10 (dez) minutos, a sessão pública será suspensa e reiniciada somente decorridas 24 (vinte e quatro horas) após a comunicação do fato aos participantes, no sítio eletrônico <https://www.portaldecompraspublicas.com.br>.

10. CRITÉRIOS DE DESEMPATE:

10.1. Encerrada etapa de envio de lances, será apurada a ocorrência de empate, nos termos dos arts. 44 e 45 da Lei Complementar nº 123/2006, sendo assegurada, como critério do



ESTADO DO RIO GRANDE DO SUL
PREFEITURA MUNICIPAL DE MORMACO

desempate, preferência de contratação para as beneficiárias que tiverem apresentado as declarações de que tratam os itens 3.2.3 e 3.2.4 deste Edital;

10.1.2. Entende-se como empate, para fins da Lei Complementar nº 123/2006, aquelas situações em que as propostas apresentadas pelas beneficiárias sejam iguais ou superiores em até 5% (cinco por cento) à proposta de menor valor no lote;

10.1.3. Ocorrendo o empate, na forma do subitem anterior, proceder-se-á da seguinte forma:

a) A beneficiária detentora da proposta de menor valor no lote será convocada via sistema para apresentar, no prazo de 5 (cinco) minutos, nova proposta, inferior àquela considerada, até então, de menor preço, situação em que será declarada vencedora do certame;

b) Se a beneficiária, convocada na forma da alínea anterior, não apresentar nova proposta, inferior à de menor preço no lote, será facultada, pela ordem de classificação, às demais microempresas, empresas de pequeno porte ou cooperativas remanescentes, que se enquadrarem na hipótese do item 10.1 deste edital, a apresentação de nova proposta, no prazo previsto na alínea “a” deste item;

10.1.4. O disposto no item 10.1.2 não se aplica às hipóteses em que a proposta de menor valor inicial no lote tiver sido apresentado por beneficiária da Lei Complementar nº 123/2006;

10.2. Se não houver licitante que atenda ao item 11.1 e seus subitens, serão utilizados os seguintes critérios de desempate, nesta ordem:

a) disputa final, hipótese em que os licitantes empatados poderão apresentar nova proposta em ato contínuo à classificação;

b) avaliação do desempenho contratual prévio dos licitantes, para a qual serão ser utilizados registros cadastrais para efeito de atesto de cumprimento de obrigações decorrentes de outras contratações;

c) desenvolvimento pelo licitante de ações de equidade entre homens e mulheres no ambiente de trabalho, conforme regulamento;



**ESTADO DO RIO GRANDE DO SUL
PREFEITURA MUNICIPAL DE MORMACO**

d) desenvolvimento pelo licitante de programa de integridade, conforme orientações dos órgãos de controle;

10.3. Em igualdade de condições, se não houver desempate, será assegurada preferência, sucessivamente, aos bens e serviços produzidos ou prestados por:

a) empresas estabelecidas no território do Estado do Rio Grande do Sul;

b) empresas brasileiras;

c) empresas que invistam em pesquisa e no desenvolvimento de tecnologia no País;

d) empresas que comprovem a prática de mitigação, nos termos da Lei nº 12.187, de 29 de dezembro de 2009.

11. NEGOCIAÇÃO E JULGAMENTO:

11.1. Encerrada a etapa de envio de lances da sessão pública, inclusive com a realização do desempate, se for o caso, o agente de contratação deverá encaminhar, pelo sistema eletrônico, contraproposta ao licitante que tenha apresentado o melhor preço, para que seja obtida melhor proposta;

11.2. A resposta à contraproposta e o envio de documentos complementares, necessários ao julgamento da aceitabilidade da proposta, inclusive a sua adequação ao último lance ofertado, que sejam solicitados pelo agente de contratação, deverão ser encaminhados no prazo fixado no item 3.3 deste Edital;

11.3. Encerrada a etapa de negociação, será examinada a proposta classificada em primeiro lugar quanto à adequação ao objeto e à compatibilidade do preço em relação valor de referência da Administração;

11.4. Não serão consideradas, para julgamento das propostas, vantagens não previstas no edital.

12. VERIFICAÇÃO DA HABILITAÇÃO:

12.1. Os documentos de habilitação, de que tratam os itens 5.2.1, 5.2.2 e 5.2.3, enviados nos termos do item 3.1, todos deste edital, serão examinados pelo agente de contratação, que verificará a autenticidade das certidões junto aos sítios eletrônicos oficiais de órgãos e entidades emissores;



ESTADO DO RIO GRANDE DO SUL
PREFEITURA MUNICIPAL DE MORMACO

12.2. As certidões apresentadas na habilitação, que tenham sido expedidas em meio eletrônico, serão tidas como originais após terem a autenticidade de seus dados e certificação digital conferidos pela Administração, dispensando nova apresentação, exceto se vencido o prazo de validade;

12.3. A prova de autenticidade de cópia de documento público ou particular poderá ser feita perante agente da Administração, mediante apresentação de original ou de declaração de autenticidade por advogado, sob sua responsabilidade pessoal;

12.4. A beneficiária da Lei Complementar nº 123/2006, que tenha apresentado a declaração exigida no item 3.2.3 e 3.2.4 deste Edital e que possua alguma restrição na comprovação de regularidade fiscal e/ou trabalhista, terá sua habilitação condicionada ao envio de nova documentação, que comprove a sua regularidade, em 5 (cinco) dias úteis, prazo que poderá ser prorrogado uma única vez, por igual período, a critério da Administração, desde que seja requerido pelo interessado, de forma motivada e durante o transcurso do respectivo prazo;

12.5. Na hipótese de a proposta vencedora não for aceitável ou o licitante não atender às exigências para habilitação, o agente de contratação examinará a proposta subsequente e assim sucessivamente, na ordem de classificação, até a apuração de uma proposta que atenda ao edital;

12.6. Constatado o atendimento às exigências estabelecidas no Edital, o licitante será declarado vencedor, oportunizando-se a manifestação da intenção de recurso.

13. RECURSO:

13.1. Caberá recurso, no prazo de 3 (três) dias úteis, contado da data de intimação ou de lavratura da ata, em face de:

- a)** ato que defira ou indefira pedido de pré-qualificação de interessado ou de inscrição em registro cadastral, sua alteração ou cancelamento;
- b)** julgamento das propostas;
- c)** ato de habilitação ou inabilitação de licitante;
- d)** anulação ou revogação da licitação.



ESTADO DO RIO GRANDE DO SUL
PREFEITURA MUNICIPAL DE MORMACO

13.2. O prazo para apresentação de contrarrazões será o mesmo do recurso e terá início na data de intimação pessoal ou de divulgação da interposição do recurso;

13.3. Quanto ao recurso apresentado em virtude do disposto nas alíneas “b” e “c” do item 14.1 do presente Edital, serão observadas as seguintes disposições:

a) a intenção de recorrer deverá ser manifestada imediatamente, sob pena de preclusão, e o prazo para apresentação das razões recursais será iniciado na data de intimação ou de lavratura da ata de habilitação ou inabilitação;

b) a apreciação dar-se-á em fase única.

13.4. O recurso será dirigido à autoridade que tiver editado o ato ou proferido a decisão recorrida, que, se não reconsiderar o ato ou a decisão no prazo de 3 (três) dias úteis, encaminhará o recurso com a sua motivação à autoridade superior, a qual deverá proferir sua decisão no prazo máximo de 10 (dez) dias úteis, contado do recebimento dos autos;

13.5. O acolhimento do recurso implicará invalidação apenas de ato insuscetível de aproveitamento;

13.6. O recurso interposto dará efeito suspensivo ao ato ou à decisão recorrida, até que sobrevenha decisão final da autoridade competente.

14. ENCERRAMENTO DA LICITAÇÃO:

14.1. Encerradas as fases de julgamento e habilitação, e exauridos os recursos administrativos, o processo licitatório será encaminhado à autoridade superior, que poderá:

a) determinar o retorno dos autos para saneamento de irregularidades;

b) revogar a licitação por motivo de conveniência e oportunidade;

c) proceder à anulação da licitação, de ofício ou mediante provocação de terceiros, sempre que presente ilegalidade insanável;

d) adjudicar o objeto e homologar a licitação.



ESTADO DO RIO GRANDE DO SUL
PREFEITURA MUNICIPAL DE MORMACO

15. CONDIÇÕES DE CONTRATAÇÃO:

15.1. O licitante vencedor será convocado para assinar o termo de contrato ou para aceitar ou retirar o instrumento equivalente, dentro do prazo de 5 (cinco) dias, sob pena de decair o direito à contratação, sem prejuízo das sanções previstas neste Edital;

15.2. O prazo de convocação poderá ser prorrogado 1 (uma) vez, por igual período, mediante solicitação da parte, durante seu transcurso, devidamente justificada, e desde que o motivo apresentado seja aceito pela Administração;

15.3. Será facultado à Administração, quando o convocado não assinar o termo de contrato ou não aceitar ou não retirar o instrumento equivalente no prazo e nas condições estabelecidas neste Edital, convocar os licitantes remanescentes, na ordem de classificação, para a celebração do contrato nas condições propostas pelo licitante vencedor;

15.4. Decorrido o prazo de validade da proposta indicado no item 4.5 deste Edital, sem convocação para a contratação, ficarão os licitantes liberados dos compromissos assumidos;

15.5. Na hipótese de nenhum dos licitantes aceitar a contratação, nos termos do Edital, a Administração, observados o valor estimado e sua eventual atualização nos termos do edital, poderá:

a) convocar os licitantes remanescentes para negociação, na ordem de classificação, com vistas à obtenção de preço melhor, mesmo que acima do preço do adjudicatário;

b) adjudicar e celebrar o contrato nas condições ofertadas pelos licitantes remanescentes, atendida a ordem classificatória, quando frustrada a negociação de melhor condição;

15.6. A recusa injustificada do adjudicatário em assinar o contrato ou em aceitar ou retirar o instrumento equivalente no prazo estabelecido pela Administração caracterizará o descumprimento total da obrigação assumida e o sujeitará às penalidades legalmente estabelecidas, previstas neste edital.

16. VIGÊNCIA DO CONTRATO:

16.1. O termo inicial do contrato será após a assinatura, a contar da emissão da Ordem de Início. O cronograma de obras terá vigência de 150 (cento e cinquenta) dias, sendo que o



ESTADO DO RIO GRANDE DO SUL PREFEITURA MUNICIPAL DE MORMACO

contrato terá vigência de 210 (duzentos e dez dias) dias, ambos podendo ser prorrogados, mediante solicitação motivada da contratada e com anuência da Administração.

17. PRAZOS E CONDIÇÕES DE PAGAMENTO:

17.1. O pagamento será realizado em até 30 dias após a emissão do documento fiscal e de conformidade com o Cronograma Físico-Financeiro, Laudo Técnico (quando for o caso) e Boletim de Medição, desde que o objeto contratado tenha sido executado, atestado e aprovado pelo CONTRATANTE, conforme serviços constantes no termo de referência, planilhas, projetos e demais anexos;

17.2. Em caso de realização do serviço de forma parcial, ao final do prazo decorrido do contrato, a fiscalização notificará a CONTRATADA, informando o ocorrido e, considerar-se-á como inadimplemento contratual, tendo em vista a não entrega de todo o serviço contratado;

17.3. Para pagamento da primeira parcela, serão exigidos os seguintes documentos:

I – ART (Anotações de Responsabilidade Técnica) da Execução Total da Obra;

II – Matrícula total da obra junto ao INSS (Instituto Nacional de Seguridade Social).

17.4. Para pagamento da última parcela, será também exigida a Certidão Negativa de Débito da Obra, junto ao INSS (Instituto Nacional de Seguridade Social) e GFIP/SEFIP (Guia de Recolhimento do FGTS e de Informações à Previdência Social);

OBS.: Nos termos da Instrução Normativa nº. 1234/2012 da Receita Federal do Brasil e de acordo com a tese fixada no Tema nº. 1130 da Repercussão Geral do STF que deu interpretação conforme à Constituição Federal do art. 64 da Lei Federal nº. 9.430/1996 para atribuir aos Municípios a titularidade das receitas arrecadadas a título de imposto de renda retido na fonte incidente sobre valores pagos pela Administração Municipal a pessoas físicas ou jurídicas contratadas para a prestação de bens ou serviços, para fins de imposto de renda retido na fonte de que trata o art. 158, inciso I da Constituição Federal, nas contratações de empresas enquadradas no sistema de lucro presumido ou lucro real, será observado o disposto no art. 64 da Lei Federal nº. 9.430/96 e também a Instrução Normativa nº. 1234/2012 da Receita Federal do Brasil, devendo a empresa destacar o valor a ser retido, na respectiva Nota Fiscal, conforme dispõe o parágrafo segundo do artigo 2º da IN 1234/2012;



**ESTADO DO RIO GRANDE DO SUL
PREFEITURA MUNICIPAL DE MORMACO**

17.5. Ocorrendo atraso no pagamento, os valores serão corrigidos monetariamente pelo IPCA do período, ou outro índice que vier a substituí-lo, e a Administração compensará a contratada com juros de 0,5% ao mês, *pro rata*;

17.6. Serão processadas as retenções previdenciárias nos termos da lei que regula a matéria;

17.7. Em caso de erro na apresentação da Nota Fiscal, ou ainda, circunstância que impeça a liquidação da despesa, como por exemplo, obrigação financeira pendente decorrente de penalidade imposta ou inadimplência, o pagamento ficará sobrestado até que a CONTRATADA providencie as medidas saneadoras. Nesta hipótese, o prazo para pagamento iniciar-se-á após a comprovação da regularização da situação, não acarretando qualquer ônus para o CONTRATANTE;

17.8. A despesa correrá na seguinte dotação orçamentária:

06 - SECRETARIA MUNICIPAL DE OBRAS;

1004 Manutenção e Pavimentação de Ruas e Avenidas.

44905100000000-1025 - 246 - OBRAS E INSTALACOES.

17.9. A nota fiscal/fatura emitida pelo fornecedor deverá conter, em local de fácil visualização, a indicação do número do processo, número da concorrência eletrônica e da ordem de fornecimento, a fim de se acelerar o trâmite de recebimento do material e serviços para posterior liberação do documento fiscal para pagamento.

18. RECEBIMENTO DO OBJETO:

18.1. O prazo de entrega integral da obra é de 150 (cento e cinquenta) dias, a contar da emissão da ordem de início;

18.2. Verificada a desconformidade de algum dos produtos e serviços empregados na obra, a licitante vencedora deverá promover as correções necessárias no prazo máximo de 5 (cinco) dias, sujeitando-se às penalidades previstas neste edital.

19. SANÇÕES ADMINISTRATIVAS:

19.1. O licitante ou o contratado será responsabilizado administrativamente pelas seguintes infrações:



ESTADO DO RIO GRANDE DO SUL
PREFEITURA MUNICIPAL DE MORMACO

- a)** dar causa à inexecução parcial do contrato;
- b)** dar causa à inexecução parcial do contrato que cause grave dano à Administração, ao funcionamento dos serviços públicos ou ao interesse coletivo;
- c)** dar causa à inexecução total do contrato;
- d)** deixar de entregar a documentação exigida para o certame;
- e)** não manter a proposta, salvo em decorrência de fato superveniente devidamente justificado;
- f)** não celebrar o contrato ou não entregar a documentação exigida para a contratação, quando convocado dentro do prazo de validade de sua proposta;
- g)** ensejar o retardamento da execução ou da entrega do objeto da licitação sem motivo justificado;
- h)** apresentar declaração ou documentação falsa exigida para o certame ou prestar declaração falsa durante a licitação ou a execução do contrato;
- i)** fraudar a licitação ou praticar ato fraudulento na execução do contrato;
- j)** comportar-se de modo inidôneo ou cometer fraude de qualquer natureza;
- l)** praticar atos ilícitos com vistas a frustrar os objetivos da licitação;
- m)** praticar ato lesivo previsto no art. 5º da Lei nº 12.846, de 1º de agosto de 2013;

19.2. Serão aplicadas ao responsável pelas infrações administrativas previstas no item 19.1 deste edital as seguintes sanções:

- a)** advertência;
- b)** multa de no mínimo 0,5% (cinco décimos por cento) e máximo de 30% (trinta por cento) do valor do objeto licitado ou contratado;
- c)** impedimento de licitar e contratar, no âmbito da Administração Pública direta e indireta do órgão licitante, pelo prazo máximo de 3 (três) anos;
- d)** declaração de inidoneidade para licitar ou contratar no âmbito da Administração Pública direta e indireta de todos os entes federativos, pelo prazo mínimo de 3 (três) anos e máximo de 6 (seis) anos;



ESTADO DO RIO GRANDE DO SUL
PREFEITURA MUNICIPAL DE MORMACO

19.3 As sanções previstas nas alíneas “a”, “c” e “d” do item 19.2. do presente Edital poderão ser aplicadas cumulativamente com a prevista na alínea “b” do mesmo item;

19.4. A aplicação de multa de mora não impedirá que a Administração a converta em compensatória e promova a extinção unilateral do contrato com a aplicação cumulada de outras sanções, conforme previsto no item 19.2 do presente Edital;

19.5. Se a multa aplicada e as indenizações cabíveis forem superiores ao valor de pagamento eventualmente devido pela Administração ao contratado, além da perda desse valor, a diferença será descontada da garantia prestada ou será cobrada judicialmente;

19.6. A aplicação das sanções previstas no item 19.2. deste Edital não exclui, em hipótese alguma, a obrigação de reparação integral do dano causado à Administração Pública;

19.7. Na aplicação da sanção prevista no item 19.2, alínea “b”, do presente edital, será facultada a defesa do interessado no prazo de 15 (quinze) dias úteis, contado da data de sua intimação;

19.8. Para aplicação das sanções previstas nas alíneas “c” e “d” do item 19.2 do presente Edital o licitante ou o contratado será intimado para, no prazo de 15 (quinze) dias úteis, contado da data de intimação, apresentar defesa escrita e especificar as provas que pretenda produzir;

19.9. Na hipótese de deferimento de pedido de produção de novas provas ou de juntada de provas julgadas indispensáveis pela comissão, o licitante ou o contratado poderá apresentar alegações finais no prazo de 15 (quinze) dias úteis, contado da data da intimação;

19.10. Serão indeferidas pela comissão, mediante decisão fundamentada, provas ilícitas, impertinentes, desnecessárias, protelatórias ou intempestivas;

19.11. A personalidade jurídica poderá ser desconsiderada sempre que utilizada com abuso do direito para facilitar, encobrir ou dissimular a prática dos atos ilícitos previstos nesta Lei ou para provocar confusão patrimonial, e, nesse caso, todos os efeitos das sanções aplicadas à pessoa jurídica serão estendidos aos seus administradores e sócios com poderes de administração, a pessoa jurídica sucessora ou a empresa do mesmo ramo com relação de coligação ou controle, de fato ou de direito, com o sancionado, observados, em todos os casos, o contraditório, a ampla defesa e a obrigatoriedade de análise jurídica prévia;



ESTADO DO RIO GRANDE DO SUL
PREFEITURA MUNICIPAL DE MORMACO

19.12. É admitida a reabilitação do licitante ou contratado perante a própria autoridade que aplicou a penalidade, exigidos, cumulativamente:

- a)** reparação integral do dano causado à Administração Pública;
- b)** pagamento da multa;
- c)** transcurso do prazo mínimo de 1 (um) ano da aplicação da penalidade, no caso de impedimento de licitar e contratar, ou de 3 (três) anos da aplicação da penalidade, no caso de declaração de inidoneidade;
- d)** cumprimento das condições de reabilitação definidas no ato punitivo;
- e)** análise jurídica prévia, com posicionamento conclusivo quanto ao cumprimento dos requisitos definidos neste artigo;

19.13. A sanção pelas infrações previstas nas alíneas “h” e “m” do item 19.1 do presente Edital exigirá, como condição de reabilitação do licitante ou contratado, a implantação ou aperfeiçoamento de programa de integridade pelo responsável.

20. DA RESPONSABILIDADE E OBRIGAÇÃO:

20.1. A contratada se obriga:

- I** - A substituir, no prazo máximo de uma semana, pessoa e/ou empregado cuja permanência no local de execução do objeto da licitação, seja de sua responsabilidade e esteja prejudicando o bom andamento dos trabalhos;
- II** - A refazer a suas expensas, quaisquer obras e serviços executados em desobediência às normas técnicas vigentes;
- III** - A remover, após a conclusão dos trabalhos, entulhos, restos de materiais e lixos de qualquer natureza, proveniente da obra ou serviço objeto da presente Licitação;
- IV** - A cumprir e fazer cumprir todas as normas regulamentadoras sobre Medicina e segurança de trabalho;
- V** - A reservar em seu canteiro de obras, instalações para uso da contratante, devendo estas instalações serem submetidas à aprovação desta.



ESTADO DO RIO GRANDE DO SUL
PREFEITURA MUNICIPAL DE MORMACO

VI - Construir e manter seus escritórios, alojamentos e demais dependências, no canteiro da obra, dentro das condições de absoluta higiene;

VII - Sinalizar e iluminar convenientemente às suas exigências, o trecho de execução da obra ou serviço objeto deste edital, de acordo com as normas vigentes;

VIII - A efetuar o registro de empreitada no CREA, em observância ao disposto na Lei N.º 6.496 de 07 de dezembro de 1977, bem como recolher todos os impostos e taxas.

21. GARANTIA CONTRATUAL:

21.1. Será exigida a garantia da contratação de que tratam os Arts. 96 e seguintes da Lei nº 14.133, de 2021 e alterações posteriores:

21.1.1. No prazo de **até 10 (dez) dias úteis**, a contar da convocação expedida pela Administração Municipal a contratada deverá encaminhar ao Setor de Compras e Licitações, uma das modalidades previstas nos Arts. 96 e seguintes da Lei nº 14.133, de 2021 e alterações posteriores, **correspondente a 5% (cinco por cento)** do valor contratado, sendo que a ordem de serviço/início dos serviços somente será expedida após a comprovação de que a garantia foi regularmente prestada em uma das modalidades a seguir:

a) caução em dinheiro ou em títulos da dívida pública emitidos sob a forma escritural, mediante registro em sistema centralizado de liquidação e de custódia autorizado pelo Banco Central do Brasil, e avaliados por seus valores econômicos, conforme definido pelo Ministério da Economia;

b) seguro-garantia;

c) fiança bancária emitida por banco ou instituição financeira devidamente autorizada a operar no País pelo Banco Central do Brasil;

d) título de capitalização custeado por pagamento único, com resgate pelo valor total.

21.1.2. Na hipótese de suspensão do contrato por ordem ou inadimplemento da Administração, o contratado ficará desobrigado de renovar a garantia ou de endossar a apólice de seguro até a ordem de reinício da execução ou o adimplemento pela Administração.



ESTADO DO RIO GRANDE DO SUL
PREFEITURA MUNICIPAL DE MORMACO

21.1.3. Não será aceita a prestação de garantia que não cubra todos os riscos ou prejuízos eventualmente decorrentes da execução do contrato, tais como a responsabilidade por multas e obrigações trabalhistas, previdenciárias ou sociais.

21.1.4. A garantia deve estar em vigor durante toda a execução do contrato, conforme faculta a Lei Federal nº 14.133/21, sendo de responsabilidade da contratada e contratante (através do gestor e fiscal do contrato) observar os prazos de validade da garantia contratual.

21.1.5. No caso de garantia na modalidade de fiança bancária, deverá constar expressa renúncia do fiador aos benefícios do artigo 827 do Código Civil.

21.1.6. No caso da garantia prestada na forma de caução em dinheiro, está ficará depositada em conta vinculada a execução do contrato - caderneta de poupança - sendo restituída após a execução do contrato e estando regularmente cumpridas todas as obrigações por parte da Contratada.

21.1.7. Caso a licitante optar pelo seguro previsto no Inciso II do Artigo 96, terá o prazo de 30 (trinta) dias contado da data de homologação da licitação e anterior à assinatura do contrato, para a apresentação da garantia.

21.1.8. O seguro-garantia tem por objetivo garantir o fiel cumprimento das obrigações assumidas pelo contratado perante a Administração, inclusive as multas, os prejuízos e as indenizações decorrentes de inadimplemento, observadas as seguintes regras nas contratações regidas por esta Lei:

I - o prazo de vigência da apólice será igual ou superior ao prazo estabelecido no contrato principal e deverá acompanhar as modificações referentes à vigência deste mediante a emissão do respectivo endosso pela seguradora;

II - o seguro-garantia continuará em vigor mesmo se o contratado não efetuar o pagamento do prêmio nas datas convencionadas.

III - será permitida a substituição da apólice de seguro-garantia na data de renovação ou de aniversário, desde que mantidas as mesmas condições e coberturas da apólice vigente e desde que nenhum período fique descoberto, ressalvado o disposto no §2º do Art. 96 da Lei 14.133.



**ESTADO DO RIO GRANDE DO SUL
PREFEITURA MUNICIPAL DE MORMAÇO**

22. PEDIDOS DE ESCLARECIMENTOS E IMPUGNAÇÕES:

22.1. Os pedidos de esclarecimentos referentes ao processo licitatório e os pedidos de impugnações poderão ser enviados ao agente de contratação, até três dias úteis anteriores à data fixada para abertura da sessão pública, por meio do seguinte endereço eletrônico:

<https://www.portaldecompraspublicas.com.br>

22.2. As respostas aos pedidos de esclarecimentos e às impugnações serão divulgadas no seguinte sítio eletrônico da Administração www.mormaço.rs.gov.br.

23. DAS DISPOSIÇÕES GERAIS:

23.1. A proponente que vier a ser contratada ficará obrigada a aceitar, nas mesmas condições contratuais, os acréscimos ou supressões que se fizerem necessários, por conveniência da Administração, dentro do limite permitido pelo artigo 125 da Lei nº 14.133/2021, sobre o valor inicial atualizado do contratado;

23.2. Após a apresentação da proposta, não caberá desistência, salvo por motivo justo decorrente de fato superveniente e aceito pelo agente de contratação;

23.3. A Administração tem a prerrogativa de fiscalizar o cumprimento satisfatório do objeto da presente licitação, por meio de agente designado para tal função, conforme o disposto na Lei nº 14.133/2021;

23.4. Fica eleito o Foro da Comarca de Soledade - RS para dirimir quaisquer litígios oriundos da licitação e do contrato dela decorrente, com expressa renúncia a outro qualquer.

GABINETE DO PREFEITO MUNICIPAL DE MORMAÇO, 17 de abril de 2024.

Alexandre Antônio Vieira

Prefeito Municipal



**ESTADO DO RIO GRANDE DO SUL
PREFEITURA MUNICIPAL DE MORMACO**

ANEXO I

MINUTA DO CONTRATO

Constitui objeto da presente licitação a execução, em regime de empreitada de preço por lote a contratação de empresa especializada para EXECUÇÃO DE REFORMA NO CENTRO DE ATENDIMENTO ERVINO JOSÉ JACOBY, conforme Planilha Orçamentária; Cronograma Físico-Financeiro e Projetos.

O MUNICÍPIO DE MORMAÇO - RS, pessoa jurídica de direito público interno, estabelecida na Avenida Willibaldo Koenig, 864, Centro, Mormaço/RS, com CNPJ/MF nº 92.451.038/0001-11 neste ato representado pelo Prefeito Municipal, Sr. Alexandre Antônio Vieira, ora denominado simplesmente **CONTRATANTE** e, por outro lado a empresa, sediada à....., nº..., em....., inscrita no CNPJ/MF sob nº....., representada por, de ora em diante denominada **CONTRATADA**, deliberam firmar o presente contrato, mediante as seguintes cláusulas e condições, sujeitando-se às normas da Lei nº 14.133/2021.

CLÁUSULA PRIMEIRA - DISPOSIÇÕES GERAIS E BASE LEGAL

Este contrato rege-se pelas disposições da Lei Federal nº 14.133/2021, conforme edital Concorrência Eletrônica 001/2025, Processo Administrativo nº 062/2025.

CLÁUSULA SEGUNDA - DO OBJETO

O presente contrato tem por objeto a execução, em regime de empreitada por preço global para a contratação de empresa especializada para **EXECUÇÃO DE REFORMA NO CENTRO DE ATENDIMENTO ERVINO JOSÉ JACOBY**, conforme especificações técnicas detalhadas no Edital, Projetos, Cronograma Físico Financeiro, Declaração de BDI, Declaração de Encargos Sociais e Minuta de Contrato.

CLÁUSULA TERCEIRA - DESCRIÇÃO DETALHADA DO OBJETO

A descrição detalhada do objeto, bem como as condições da execução da obra são as constantes na Planilha de Quantitativos, Memoriais Descritivos, Cronograma Físico-Financeiro e projetos.



**ESTADO DO RIO GRANDE DO SUL
PREFEITURA MUNICIPAL DE MORMACO**

CLÁUSULA QUARTA - DO PRAZO VIGÊNCIA E PRORROGAÇÃO DO CONTRATO

5.1. O contrato terá os seguintes prazos:

- a) O Contrato vigorará a partir da assinatura até 7 (sete) meses.
- b) O prazo de execução das obras é de 150 (cento e cinquenta) dias, contados da data de emissão da ordem de início, podendo, este prazo, ser prorrogado ou alterado nos termos da Lei Federal nº 14.133/2021.
- c) O período de conservação por conta da CONTRATADA será de 5 (cinco) anos, a contar do aceite provisório, sem prejuízo da garantia legal.

CLÁUSULA QUINTA - DO VALOR

A **CONTRATANTE** pagará, pelo objeto do presente Contrato, o valor total de **R\$ XXXXX** (XXXXXXXXXXXXXXXXXXXXXXX).

CLÁUSULA SEXTA - CONDIÇÕES DE PAGAMENTO

O pagamento será efetuado conforme medições a serem realizadas, em até 30 dias após a emissão do documento fiscal, atendendo o Cronograma Físico-Financeiro, mediante apresentação de Nota Fiscal correspondente aos serviços prestados, bem como cópia da GFIP ou outro documento que venha a substituir comprovante do recolhimento das contribuições devidas ao INSS relativo aos empregados da empresa que laborarem nos serviços licitados, com a aprovação do responsável técnico da Prefeitura, sendo que, obrigatoriamente, o valor da última parcela não poderá ser inferior a **15%** (quinze por cento) do valor total da mão de obra.

Parágrafo Primeiro O pagamento será efetuado mediante depósito em conta bancária, cujo titular, necessariamente deverá ser a licitante.

Parágrafo Segundo - Nas Notas Fiscais, deverão constar os custos realmente efetivados com aquisição dos materiais, eventual locação de equipamentos e outros custos necessários para a execução dos serviços, para fins de cálculo da retenção previdenciária, sendo que a ausência desta discriminação importará na utilização de 100% do valor como base de cálculo para esta retenção.



ESTADO DO RIO GRANDE DO SUL PREFEITURA MUNICIPAL DE MORMACO

Parágrafo Terceiro - A Contratada deverá entregar junto com as Notas Fiscais, as guias de recolhimento de impostos, o número de conta para depósito, as Certidões perante a Previdência Social, junto ao FGTS e Certidão Municipal

Parágrafo Quarto - Por ocasião do pagamento deverá ser feita a retenção do INSS prevista na Instrução Normativa RFB nº 971/2009, salvo nos casos previstos em lei específica.

Parágrafo Quinto - Para fins de Imposto de Renda Retido na Fonte de que trata o art. 158, inciso I, da Constituição da República, deverá ser observado o disposto no art. 64, da Lei Federal nº 9.430/1996 e a Instrução Normativa da Receita Federal do Brasil nº 1.234/2012, ou a que vier a substituí-la.

CLÁUSULA SÉTIMA - DOTAÇÃO ORÇAMENTÁRIA

As despesas do presente contrato correrão à conta da seguinte dotação orçamentária:

SECRETARIA DE XXXXXXXX

XXXXXXXXXXXX

XXXXXXXXXXXX

CLÁUSULA OITAVA - REEQUILÍBRIO ECONÔMICO-FINANCEIRO

8. Diante da ocorrência de fatos imprevisíveis ou previsíveis que venham a inviabilizar ou modificar a execução do contrato nos termos inicialmente pactuados, será possível a alteração dos valores, tanto para aumentar ou diminuir os valores, visando o restabelecimento do equilíbrio econômico-financeiro, mediante a correspondente comprovação da ocorrência e do impacto gerado.

8.2. O reequilíbrio econômico-financeiro poderá ser indicado pelo **CONTRATANTE** ou solicitado pela **CONTRATADA**.

CLÁUSULA NONA - ALTERAÇÃO DE QUANTITATIVOS

9. Na vigência do Contrato, as quantidades dos itens constantes da Planilha de Quantitativos e Custos Unitários poderão ser acrescidas em até 25% (vinte e cinco por cento), por item, da quantidade primitiva, a juízo exclusivo da Fiscalização, desde que o acréscimo não altere o valor do Contrato e nem transfigure o objeto da contratação, na forma do disposto nos arts.



ESTADO DO RIO GRANDE DO SUL
PREFEITURA MUNICIPAL DE MORMACO

124, 125 e 126 da Lei Federal nº 14.133/2021, e sejam observadas as demais disposições deste Contrato.

9.1. Para a preservação do valor do Contrato, aos acréscimos corresponderão, sempre que possível e recomendável, supressões de outros itens, em igual proporção, desde que não haja comprometimento da obra e nem se transfigure o objeto do contrato, conforme o art. 126 da Lei Federal nº 14.133/2021.

9.2. Itens simples ou compostos que não constem originariamente na Planilha de Quantitativos e Custos Unitários e que eventualmente se façam necessários, deverão ser incluídos sempre com base nos insumos, composições ou itens relacionados na tabela de preços adotada no Contrato.

9.3. Poderão ser aceitas variantes do Projeto Executivo, quando houver, para a execução das obras e/ou serviços, que, depois de analisadas pela Fiscalização, conduzam à redução do preço contratado. Esta variante será acompanhada de uma Planilha de Quantitativos e Preços Unitários que demonstre a efetiva redução do preço referencial. A aceitação das variantes implicará:

- a) a contemplação dos seus quantitativos e preços na Planilha Oficial de Quantitativos e Preços Unitários, procedendo-se às adaptações necessárias, com as substituições e modificações indispensáveis e pertinentes;
- b) a inalterabilidade dos preços e dos quantitativos das variantes.

9.4. O CONTRATANTE poderá modificar o projeto ou as suas especificações para melhor adequação técnica aos seus objetivos, com alteração ou não do valor contratual, observado o disposto nos arts. 124, inciso I, e 130, ambos da Lei Federal nº 14.133/2021.

9.5. A diferença percentual entre o valor global do contrato e o preço global de referência não poderá ser reduzida em favor do contratado em decorrência de aditamentos que modifiquem a planilha orçamentária, conforme o art. 128 da Lei Federal nº 14.133/2021.

CLÁUSULA DÉCIMA - DA GESTÃO E FISCALIZAÇÃO DO CONTRATO

10.1. O **CONTRATANTE** designa como fiscalizador do presente contrato o Sr. Eduardo Antônio Broch.



**ESTADO DO RIO GRANDE DO SUL
PREFEITURA MUNICIPAL DE MORMACO**

10.2. Dentre as responsabilidades do fiscal, está a necessidade de anotar, em registro próprio, todas as ocorrências relacionadas à execução do contrato, inclusive quando de seu fiel cumprimento, determinando o que for necessário para a regularização de eventuais faltas ou defeitos observados.

CLÁUSULA DÉCIMA PRIMEIRA - OBRIGAÇÕES DO CONTRATANTE

11. São obrigações do CONTRATANTE:

11.1. Efetuar o devido pagamento à **CONTRATADA**, conforme definido neste contrato.

11.2. Assegurar à **CONTRATADA** as condições necessárias à regular execução do contrato.

11.3. Determinar as providências necessárias quando o fornecimento do objeto não observar o regramento pactuado, sem prejuízo da aplicação das sanções cabíveis, quando for o caso.

CLÁUSULA DÉCIMA SEGUNDA - OBRIGAÇÕES DA CONTRATADA

12. São obrigações da CONTRATADA:

12.1. Fornecer o objeto de acordo com as especificações, quantidade e prazos pactuados, bem como nos termos da sua proposta.

12.2. Responsabilizar-se pela integralidade dos ônus, dos tributos, dos emolumentos, dos honorários e das despesas incidentes sobre o objeto contratado, bem como por cumprir todas as obrigações trabalhistas, previdenciárias e acidentárias relativas aos empregados que utilizar para a execução do objeto, inclusive as decorrentes de convenções, acordos ou dissídios coletivos.

12.3. Manter durante a execução do contrato, em compatibilidade com as obrigações assumidas, todas as condições de habilitação e qualificação exigidas na licitação.

12.4. Zelar pelo cumprimento, por parte de seus empregados, das normas do Ministério do Trabalho, cabendo à **CONTRATADA** o fornecimento de equipamentos de proteção individual (EPI) e quaisquer outros insumos necessários à prestação dos serviços.

12.5. Responsabilizar-se por todos os danos causados por seus funcionários ao **CONTRATANTE** e/ou terceiros, decorrentes de culpa ou dolo, devidamente apurados



ESTADO DO RIO GRANDE DO SUL
PREFEITURA MUNICIPAL DE MORMACO

mediante processo administrativo, quando da execução do objeto contratado.

12.6. Reparar e/ou corrigir, às suas expensas, as entregas em que for verificado vício, defeito ou incorreção resultantes da execução do objeto em desacordo com o pactuado.

12.7. Executar as obrigações assumidas no presente contrato por seus próprios meios, não sendo admitida a subcontratação, salvo expressa autorização do **CONTRATANTE**.

12.8. Providenciar no prazo de dois (2) dias após a assinatura do Contrato a Anotação de Responsabilidade Técnica (ART) e/ou RRT da obra.

12.9. Manter quadro de pessoal suficiente para atendimento dos serviços, sendo de exclusiva responsabilidade da CONTRATADA as despesas com todos os encargos e obrigações sociais, trabalhistas e fiscais;

12.10. Comunicar à Contratante, por escrito, qualquer anormalidade nos serviços e prestar os esclarecimentos julgados necessários;

12.11. Efetuar, às suas expensas, toda a sinalização necessária à realização da obra;

12.12. Oferecer caminhos alternativos e seguros para passagem de veículos e pedestres, quando necessário;

12.13. Realizar o controle de serviços, clima e funcionários através do Diário de Obra, que será entregue com cópia atualizada à fiscalização da obra semanalmente impreterivelmente, sob pena de não liberação da medição. O Diário de Obra deverá ser assinado pelo responsável técnico pela execução das obras e pela Fiscalização;

12.14. Realizar e arcar com todos os custos relativos a correta destinação dos resíduos da construção civil oriundos da realização das obras.

12.15. Designar engenheiro ou técnico de segurança do trabalho para acompanhamento dos serviços, garantindo o cumprimento das normas regulamentadoras cabíveis e uso de EPI/EPC pelos funcionários da obra.

12.16. A empresa será responsável em capacitar seus funcionários quanto às medidas de segurança previstas na CLT, observando-se o que se determina nas Normas Regulamentadoras da Portaria 3.214 do Ministério do Trabalho e Emprego. Destacam-se o Treinamento para Trabalho em Altura (NR-35), Treinamento para Operação de Máquinas



ESTADO DO RIO GRANDE DO SUL PREFEITURA MUNICIPAL DE MORMACO

e Equipamentos (NR-12), Operações em Instalações Elétricas (NR-10), dentre outros que venham a ser necessários durante a execução dos serviços.

12.17. Responsabilizar-se por eventuais reclamações trabalhistas, quaisquer encargos e/ou ações judiciais de outra ordem, sendo que, se o Município for acionado judicialmente por funcionários e/ou prestadores de serviços da empresa Licitante, fará sua defesa, denunciando à lide a empresa a ser contratada, sendo que esta compromete-se em requerer a exclusão da lide do Município e fazer a defesa, sendo que, se ao final de qualquer demanda judicial, houver condenação do Município, a empresa Licitante, deverá expressamente responsabiliza-se em pagar o débito determinado pela sentença ou acórdão, mas se assim não o fizer, o contrato a ser firmado poderá ser rescindido automaticamente.

CLÁUSULA DÉCIMA TERCEIRA - RECEBIMENTO DO OBJETO

13.1. O objeto do presente contrato será recebido por agente público ou comissão de agentes, podendo contar com o apoio do(s) fiscalizador(es) do contrato ou assistido por terceiros, comprovando-se o atendimento de todas as exigências contratuais, confrontando o objeto que estiver sendo entregue com o objeto contratado.

13.2. Constatada divergência entre o objeto contratado e o objeto que estiver em procedimento de entrega, o recebimento não deverá ser realizado, e poderá ser instaurada diligência para obtenção de solução.

13.3. O recebimento não eximirá a **CONTRATADA** de eventual responsabilização.

CLÁUSULA DÉCIMA QUARTA - GARANTIA DO OBJETO

14.1. A **CONTRATADA** se responsabilizará pelo prazo de 5 anos, a contar da data do recebimento do objeto pelo **CONTRATANTE**, em relação a vícios, inclusive ocultos, defeitos ou incorreções identificadas, ficando responsável pela reparação, correção, reconstrução ou substituição necessárias.

CLÁUSULA DÉCIMA SEGUNDA – GARANTIA DO CONTRATO

15. A **CONTRATADA** prestou garantia na modalidade de xxxxxxxx, no valor de R\$ xxxxxxxx, equivalente a 5% (cinco por cento) do valor total do Contrato.



ESTADO DO RIO GRANDE DO SUL
PREFEITURA MUNICIPAL DE MORMACO

15.1. O Município se utilizará da garantia para assegurar as obrigações associadas ao Contrato, podendo recorrer a esta inclusive para cobrar valores de multas eventualmente aplicadas e ressarcir-se dos prejuízos que lhe forem causados em virtude do descumprimento das referidas obrigações. Para reparar esses prejuízos, poderá a CONTRATANTE ainda reter créditos.

15.2. Os valores das multas impostas por descumprimento das obrigações assumidas no Contrato serão descontados da garantia caso não venham a ser quitados no prazo de 03 (três) dias úteis, contados da ciência da aplicação da penalidade. Se a multa aplicada for superior ao valor da garantia prestada, além da perda desta, responderá a CONTRATADA pela diferença, que será descontada dos pagamentos eventualmente devidos pela Administração ou cobrada judicialmente.

15.3. Em caso de extinção do contrato decorrente de falta imputável à CONTRATADA, a garantia reverterá integralmente ao CONTRATANTE, que promoverá a cobrança de eventual diferença que venha a ser apurada entre o importe da garantia prestada e o débito verificado.

15.4. Na hipótese de descontos da garantia a qualquer título, seu valor original deverá ser integralmente recomposto no prazo de 7 (sete) dias úteis, exceto no caso da cobrança de valores de multas aplicadas, em que esse será de 48 (quarenta e oito) horas, sempre contados da utilização ou da notificação pelo Município, o que ocorrer por último, sob pena de rescisão administrativa do Contrato.

15.5. Sempre que houver alteração do valor do Contrato, de acordo com o art. 124 da Lei Federal nº 14.133/2021, a garantia será complementada no prazo de 7 (sete) dias úteis do recebimento, pela CONTRATADA, do correspondente aviso, sob pena de aplicação das sanções previstas neste Contrato.

15.6. A garantia contratual só será liberada ou restituída com o integral cumprimento do Contrato, mediante ato liberatório da autoridade contratante, e, quando em dinheiro, atualizada monetariamente.

I - Caso seja utilizada garantia na modalidade de Seguro-Garantia (art. 96, § 1º, II, da Lei Federal nº 14.133/2021):



ESTADO DO RIO GRANDE DO SUL
PREFEITURA MUNICIPAL DE MORMACO

- a) A apólice deverá ter vigência idêntica ao prazo do contrato, acrescido de 30 (trinta) dias para apuração de eventual inadimplemento da Contratada — ocorrido durante a vigência contratual — e para a comunicação do inadimplemento à seguradora, com cláusula de renovação até a extinção das obrigações da CONTRATADA, vinculada à reavaliação do risco.
- b) A apólice deverá conter disposição expressa de obrigatoriedade de a seguradora informar ao CONTRATANTE e à CONTRATADA, em até 30 (trinta) dias antes do prazo final da validade, se a apólice será ou não renovada.
- c) No caso de a seguradora não renovar a apólice de seguro—garantia, a Contratada deverá apresentar garantia de valor e condições equivalentes, para aprovação do Contratante, antes do vencimento da apólice, independentemente de notificação, sob pena de caracterizar—se inadimplência e serem aplicadas as penalidades cabíveis.
- d) As apólices emitidas não poderão conter obrigações, restrições ou disposições que contrariem as disposições do presente CONTRATO e deverão conter declaração expressa da companhia seguradora, da qual conste que conhece integralmente este contrato.
- e) A CONTRATADA encaminhará ao Contratante cópia autenticada das apólices de seguro, antes da assinatura do contrato,
- f) A apólice deverá ser emitida por seguradora autorizada a funcionar no Brasil pela SUSEP — Superintendência de Seguros Privados, — fato que deverá ser atestado mediante apresentação, junto com a apólice, da Certidão de Regularidade expedida pela SUSEP.
- g) Sempre que houver alteração do valor do Contrato, de acordo com o art. 124 da Lei Federal nº 14.133/2021, a garantia será complementada no prazo de 7 (sete) dias úteis do recebimento, pela CONTRATADA, do correspondente aviso, sob pena de aplicação das sanções previstas neste Contrato.
- h) A garantia contratual só será liberada ou restituída com o integral cumprimento do Contrato, mediante ato liberatório da autoridade contratante.
- II - Caso seja utilizada a garantia na modalidade Fiança—Bancária (art. 96, § 1º, III, da Lei Federal nº 14.133/2021):
- a) A fiança bancária formalizar—se—á através de carta de fiança fornecida por instituição financeira devidamente autorizada a operar no país pelo Banco Central do Brasil.



ESTADO DO RIO GRANDE DO SUL
PREFEITURA MUNICIPAL DE MORMACO

b) A fiança bancária será apresentada com firma devidamente reconhecida em cartório, exceto no caso de documento emitido por via digital, cuja autenticidade pode ser aferida junto aos certificadores digitais devida e legalmente autorizados.

c) A fiança bancária deverá ter prazo de validade correspondente ao período de vigência deste contrato, acrescido de 30 (trinta) dias para apuração de eventual inadimplemento da CONTRATADA — ocorrido durante a vigência contratual — e para a comunicação do inadimplemento à instituição financeira.

d) No instrumento de fiança bancária constará renúncia expressa do fiador ao benefício de ordem e aos direitos previstos nos arts. 827 e 838 do Código Civil Brasileiro, bem como sua expressa afirmação que, como devedor solidário, fará o pagamento ao Contratante, independentemente de interpelação judicial, caso o afiançado não cumpra suas obrigações.

e) Sempre que houver alteração do valor do Contrato, de acordo com o art. 124 da Lei Federal nº 14.133/2021, a garantia será complementada no prazo de 7 (sete) dias úteis do recebimento, pela CONTRATADA, do correspondente aviso, sob pena de aplicação das sanções previstas neste Contrato.

f) A garantia contratual só será liberada ou restituída com o integral cumprimento do Contrato, mediante ato liberatório da autoridade contratante.

III - Caso seja utilizada garantia modalidade Caução Títulos Públicos (art. 96, § 1º, I, 2ª parte, da Lei Federal nº 14.133/2021):

a) A contratada entregará, até a data da assinatura do contrato, os Títulos da Dívida Pública emitidos na forma escritural, mediante registro em sistema centralizado de liquidação e de custódia autorizado pelo Banco Central do Brasil e avaliados por seus valores econômicos, conforme definido pelo Ministério da Economia ou órgão que o suceder, no Órgão responsável pela contratação, para aferição de sua legalidade, registro e anexação ao processo de contratação.

b) Sempre que houver alteração do valor do Contrato, de acordo com o art. 124 da Lei Federal nº 14.133/2021, a garantia será complementada no prazo de 7 (sete) dias úteis do recebimento, pela CONTRATADA, do correspondente aviso, sob pena de aplicação das sanções previstas neste Contrato.



ESTADO DO RIO GRANDE DO SUL
PREFEITURA MUNICIPAL DE MORMACO

c) A garantia contratual só será liberada ou restituída com o integral cumprimento do Contrato, mediante ato liberatório da autoridade contratante.

CLÁUSULA DÉCIMA SEXTA - PENALIDADES

16.1. A CONTRATADA estará sujeita às seguintes penalidades:

16.1.1. Advertência, no caso de inexecução parcial do contrato, quando não se justificar a imposição de penalidade mais grave.

16.1.2. Multa, no percentual compreendido entre 0,5% e 30% do valor do contrato, que poderá ser cumulada com a advertência, o impedimento ou a declaração de inidoneidade de licitar ou de contratar.

16.1.3. Impedimento de licitar e de contratar com o **CONTRATANTE**, pelo prazo de até 3 (três) anos, nas seguintes hipóteses:

16.1.3.1. Dar causa à inexecução parcial do contrato que cause grave dano ao Município, ao funcionamento dos serviços públicos ou ao interesse coletivo.

16.1.3.2. Dar causa à inexecução total do contrato.

16.1.3.3. Deixar de entregar a documentação exigida para o certame.

16.1.3.4. Não manter a proposta, salvo em decorrência de fato superveniente devidamente justificado.

16.1.3.5. Não celebrar o contrato ou não entregar a documentação exigida para a contratação, quando convocado dentro do prazo de validade de sua proposta.

16.1.3.6. Ensejar o retardamento da execução ou da entrega do objeto da licitação sem motivo justificado.

16.1.4. Declaração de inidoneidade de licitar e contratar com qualquer órgão público da Administração Federal, Estadual, Distrital ou Municipal, direta ou indireta, pelo prazo de 3 (três) a 6 (seis) anos, nas seguintes situações:

16.1.4.1. Apresentar declaração ou documentação falsa exigida para o certame ou prestar declaração falsa durante a licitação ou a execução do contrato.

16.1.4.2. Fraudar a licitação ou praticar ato fraudulento na execução do contrato.



**ESTADO DO RIO GRANDE DO SUL
PREFEITURA MUNICIPAL DE MORMACO**

16.1.4.3. Comportar-se de modo inidôneo ou cometer fraude de qualquer natureza.

16.1.4.4. Praticar atos ilícitos com vistas a frustrar os objetivos da licitação.

16.1.4.5. Praticar ato lesivo previsto no art. 5º da Lei nº 12.846, de 1º de agosto de 2013.

16.2. Na aplicação das sanções serão considerados:

16.2.1. A natureza e a gravidade da infração cometida.

16.2.2. As peculiaridades do caso concreto.

16.2.3. As circunstâncias agravantes ou atenuantes.

16.2.4. Os danos que dela provierem para o **CONTRATANTE**.

16.2.5. A implantação ou o aperfeiçoamento de programa de integridade, conforme normas e orientações dos órgãos de controle.

16.3. Na aplicação das sanções previstas nesta cláusula, será oportunizado à **CONTRATADA** defesa, no prazo de 15 (quinze) dias úteis, contados da sua intimação.

16.4. A aplicação das sanções de impedimento e de declaração de inidoneidade requererá a instauração de processo de responsabilização, a ser conduzido por comissão designada pelo **CONTRATANTE** composta de 2 (dois) ou mais servidores estáveis, que avaliará fatos e circunstâncias conhecidos e intimará o licitante ou o contratado para, no prazo de 15 (quinze) dias úteis, contado da data de intimação, apresentar defesa escrita e especificar as provas que pretenda produzir.

CLÁUSULA DÉCIMA SÉTIMA - EXTINÇÃO DO CONTRATO

17. As hipóteses que constituem motivo para extinção contratual estão elencadas no art. 137 da Lei nº 14.133/21, que poderão se dar, após assegurados o contraditório e ampla defesa à **CONTRATADA**.

17.1. A extinção do contrato poderá ser:

17.1.1. Determinada por ato unilateral e escrito do **CONTRATANTE**, exceto no caso de descumprimento decorrente de sua própria conduta.



**ESTADO DO RIO GRANDE DO SUL
PREFEITURA MUNICIPAL DE MORMACO**

17.1.2. Consensual, por acordo entre as partes, desde que haja interesse do CONTRATANTE.

CLÁUSULA DÉCIMA NONA - DO FORO

As partes elegem o foro da Comarca de Soledade para dirimir quaisquer questões relacionadas ao presente contrato.

Estando justos e contratados, firmam o presente instrumento.

Mormaço, XX de XXXX de 2024.

CONTRATANTE

Prefeito do Município de Mormaço

CONTRATADA

Representante legal

FISCALIZADOR(A) DO CONTRATO

Aqueles nomeados para executar a fiscalização



**ESTADO DO RIO GRANDE DO SUL
PREFEITURA MUNICIPAL DE MORMACO**

ANEXO II

Modelo de Declaração (Decreto Federal nº 4.358-028)

Art. 7ª. Constituição Federal

(Razão Social da Licitante), declara para os fins de direito, na qualidade de licitante do procedimento de Concorrência nº 001/2025, em cumprimento ao inciso XXXIII, do artigo 7º. da Constituição Federal, que não possui em seu quadro funcional menores de 18 (dezoito) anos em trabalho noturno, perigoso ou insalubre e, menores de 16 (dezesesseis) anos em qualquer trabalho, salvo na condição de aprendiz, a partir dos 14 (quatorze) anos.

Por ser expressão da verdade, firmamos a presente.

_____, ____ de _____ de 2024.

Diretor Sócio-Gerente ou Equivalente (Carimbo da Empresa – CNPJ)



**ESTADO DO RIO GRANDE DO SUL
PREFEITURA MUNICIPAL DE MORMACO**

ANEXO III

MODELO DECLARAÇÃO DE ENQUADRAMENTO (ME's ou EPP's)

Declaro sob as penas da Lei, que a licitante CNPJ/MF nº., se enquadra na definição do artigo 3º da Lei Complementar nº. 123/06, pelo que pretende EXERCER O DIREITO DE PREFERÊNCIA, e, para tanto, atende suas condições e requisitos, não estando incurso em nenhum dos impedimentos constantes do § 4º, artigo 3º, da Lei Complementar 123/06.

Por ser expressão da verdade, firmamos a presente.

_____, ____ de _____ de 2024.

Diretor Sócio-Gerente ou Equivalente. Contador (carimbo)



**ESTADO DO RIO GRANDE DO SUL
PREFEITURA MUNICIPAL DE MORMACO**

ANEXO IV

INDICAÇÃO DE RESPONSÁVEL TÉCNICO

A Empresa xxxxxxxxxxxx, sediada na xxxxxxxxxxxxxxxx, Município de xxxxxxxxxx – RS, inscrita no CNPJ sob n.º xxxxxxxxxxxx, por seu Diretor/Sócio Gerente Sr. xxxxxxxxxxxxxxxxxxxx, CPF n.º xxxxxxxxxxxx e RG n.º xxxxxxxxxxxx, que esta subscreve, INDICA como RESPONSÁVEL TÉCNICO pela obra objeto desta licitação, o profissional xxxxxxxxxxxx, CREA n.º xxxxxxxxxxxx, CPF n.º xxxxxxxxxxxx e RG n.º xxxxxxxxxxxx.

xxxxxxxxxxxx, xx de xxxx de 2024.

Nome e Assinatura do Representante Legal

Carimbo do CNPJ da Empresa



**ESTADO DO RIO GRANDE DO SUL
PREFEITURA MUNICIPAL DE MORMACO**

ANEXO V

DECLARAÇÃO DE INEXISTÊNCIA DE VÍNCULO COM ÓRGÃO PÚBLICO

Eu, _____, portador do CPF n.º _____, declaro para os devidos fins e sob as penas da Lei, que não possuo vínculo direta ou indiretamente com a Administração Pública MUNICIPAL, que impeça de contratar com a Administração Municipal e Mormaco/RS.

Declaro estar ciente de que a falsidade nas informações acima implicará nas penalidades cabíveis, previstas no Artigo 299, do Código Penal, tornando nulo e sem efeito o contrato firmado com a Administração Pública, além de me obrigar a restituir aos cofres públicos todo e qualquer valor recebido indevidamente, sem prejuízo da atualização monetária até o dia da efetiva devolução.

_____, ____ de _____ de 2024.

Nome e Assinatura do Representante Legal



**ESTADO DO RIO GRANDE DO SUL
PREFEITURA MUNICIPAL DE MORMACO**

ANEXO VI

Documentos de Engenharia



MEMORIAL DESCRITIVO

PROJETO EXECUTIVO DE ARQUITETURA

REFORMA CENTRO DE ATENDIMENTO ERVINO JOSÉ JACOBY

LOCAL: SÃO JOSÉ, S/N, Interior, Mormaço/RS

1. AMPLIAÇÃO SALA PARA AREA DE SERVIÇOS

1.1 SERVIÇOS PRELIMINARES

1.1.1 Projetos

Todos os projetos pertinentes à obra compõem com este documento um corpo único a ser seguido fielmente na execução dos serviços e na escolha dos materiais. Quaisquer dúvidas serão dirimidas junto ao proprietário, sendo que contradições ou omissões do projeto não eximirão o empreiteiro das obrigações contratuais assumidas.

1.1.2 Limpeza e Instalação

Todos os serviços relacionados de limpeza, serão lavada toda a edificação com jato de água, piso e todas as paredes externas.

1.1.3 Canteiros de obras

A energia elétrica e a água estão disponíveis no local.

1.2 PAREDES E ESTRUTURA

As paredes terão pé direito conforme, serão de tijolos furados, de largura tal que após revestidas terão espessura mínima 15 cm nas paredes internas. As fiadas serão niveladas, alinhadas e aprumadas com juntas de 1,5 cm de espessura sendo as horizontais contínuas e as verticais descontínuas. Os blocos serão previamente molhados adequando-se a higroscopia do mesmo à argamassa, não sendo permitida a saturação em recipiente com água. O assentamento será feito com argamassa de cimento, cal e areia de traço 1:2:8, utilizando alvenarite segundo especificação do fabricante.

1.3 COBERTURA

1.3.1 Telhas

Serão retirada as telhas quebradas e trocadas, conferindo-se a madeira do telhado se esta em boas condições. Caso necessario deverá ser substituido a estrutura de madeira.

1.3.2 Estrutura

A Estrutura do telhado caso seja necessario a substituição será de madeira do tipo eucalipto, na forma de tesouras com guias de 15 x 2,5 cm, deverão receber o tratamento com Jimo Cupim ou similar e terças de 5 x 7cm, onde serão assentadas as telhas. As tesouras não devem estar distantes mais do que 60 cm uma da outra.

1.4 INSTALAÇÕES ELÉTRICAS

Serão de PVC rígido nas bitolas de ¾” e ½” conforme apresentado no projeto. Será executado nas descidas de alvenaria ja existestes onde ja ocorreu o rasgo na alvenaria para colocação dos eletrodutos com posterior preenchimento com argamassa.. Nos pontos onde não tem tubulação devera ser colocado os mesmos.

Serão empregados condutores de cobre isolados nas bitolas de 6 mm², de 4 mm², 2,5 mm² e 1,5 mm² conforme circuitos apresentados no projeto elétrico.

As instalações elétricas serão executadas por profissionais habilitados, obedecendo todas as AV. WILLIBALDO KOENIG, 864 – FONE (54) 3393 – 1110 – CEP 99315-000 – MORMAÇO – RS
www.mormacors.com.br – E-mail: gabinete@mormacors.com.br



normas técnicas. As instalações deverão ficar embutidas em eletrodutos de PVC nas paredes e no forro. Todas as extremidades livres dos tubos serão, durante a construção, convenientemente obstruídas, a fim de evitar a penetração de detritos e umidade.

Deverá ser observado quadro de carga e projeto elétrico em anexo, para verificação, de proteção dos circuitos e enfição na bitola correta e obedecer às normas pertinentes.

1.5 PAVIMENTOS

1.5.1 Contrapiso

A espessura do contrapiso não deverá ser inferior a 5 cm no traço 1:4, sendo devidamente nivelada e desempenada. Adicionar impermeabilizante tipo Sika 1 na água de amassamento na proporção indicada pelo fabricante. Antes do contrapiso será executada uma camada de concreto magro para o nivelamento da parte da Sala 11, onde será construído os banheiros.

1.5.2 Revestimento

Em todas as dependências serão colocadas placas cerâmicas assentadas com argamassa Colante. Na parede da área molhada também receberá revestimento cerâmico. Nas salas que possuem revestimento cerâmico serão todas substituídas por cerâmicas novas, nas salas onde tem assoalho o mesmo será reparado trocado em locais danificados, para posterior receber o lixamento e pintura.

1.5.3 Soleiras e Peitoris

Os Peitoris e soleiras serão de cerâmica espessura mínima de 1 cm.

1.6 ESQUADRIAS

1.6.1 Porta

A porta do fundos será de ferro conforme dimensões de projeto. A porta lateral que dá acesso a Sala 01 e Sala 09 serão de alumínio, a porta principal será em vidro temperado de 8mm, com marco, batentes, guarnição e fechadura cromada tipo simples de embutir internamente. Todas as portas internas serão substituídas por portas semi ocas de pinus, prontas para receber pintura. As portas terão as dimensões identificadas no projeto. Fixadas com espuma expansiva de poliuretano.

1.6.2 Janelas

As janelas serão mantidas basculantes, sendo testadas se estão todas em funcionamento. Receberão janelas novas em alumínio tipo basculante ou maxiar nos banheiros, conforme especificações de tipo e tamanho em planta. Todas as esquadrias deverão ser perfeitamente colocadas obedecendo a nível e prumo para evitar problemas de movimento.

1.7 REVESTIMENTO

1.7.1 Chapisco

Após adequação da umidade, as alvenarias de vedação e de nivelamento deverão ser chapiscadas com argamassa de cimento e areia grossa no traço 1:3, com energia adequada de maneira que cubra toda a superfície do pano.

1.7.2 Emboço e Reboco

Após a cura do chapisco (no mínimo 24 horas), aplicar-se-á revestimento tipo Emboço, com espessura mínima de 1,5cm no traço 1:2:8 (cimento: cal em pasta: areia média peneirada). A aplicação na base chapiscada será feita em chapadas com colher ou desempenadeira de madeira, até a espessura prescrita. Quando do início da cura, sarrafear com régua de alumínio, e cobrir todas as falhas. A final, o reboco será finalizado com massa fina desempenada com filtro de espuma, de forma que fique pronta para receber a pintura.



1.7.3 Acabamento

Após a cura do reboco, haverá a aplicação de fundo selador, tanto em paredes externas, quanto nas externas, posteriormente haverá a aplicação duas demãos pintura acrílica internamente e externamente.

1.7.4 Cerâmico

Na parede da área molhada receberão revestimento cerâmico. Os revestimentos acima referidos serão assentados diretamente sobre o emboço com argamassa colante e rejuntados com massa de rejunte com juntas não superiores a 3 mm.

1.7.5 PINTURAS

As superfícies a pintar serão cuidadosamente limpas e convenientemente preparadas para o tipo de pintura a que se destinem.

As alvenarias externas da edificação serão em pintura tipo texturizado. Todas as paredes internas receberão pintura em tinta acrílica.

Os forros e assoalhos receberão pintura tipo verniz, sendo que o assoalho deverá ser lixado antes da nova pintura

Pintura sobre esquadrias de madeira: lixar para eliminar farpas, aplicar uma demão de tinta opaca base ou selador, conforme acabamento desejado, lixar novamente e aplicar duas demãos de tinta de acabamento, esmalte sintético na cor desejada.

5. COMPLEMENTAÇÕES E OBSERVAÇÕES

A obra será entregue perfeitamente limpa, com todas as instalações e esquadrias em perfeito funcionamento, conforme cláusulas do contrato.

Mormaço, 04 de dezembro de 2024.

Dióice Toledo Lopes

Eng. Civil CREA RS 243953

Rodrigo Jacoby Trindade

Prefeito Municipal

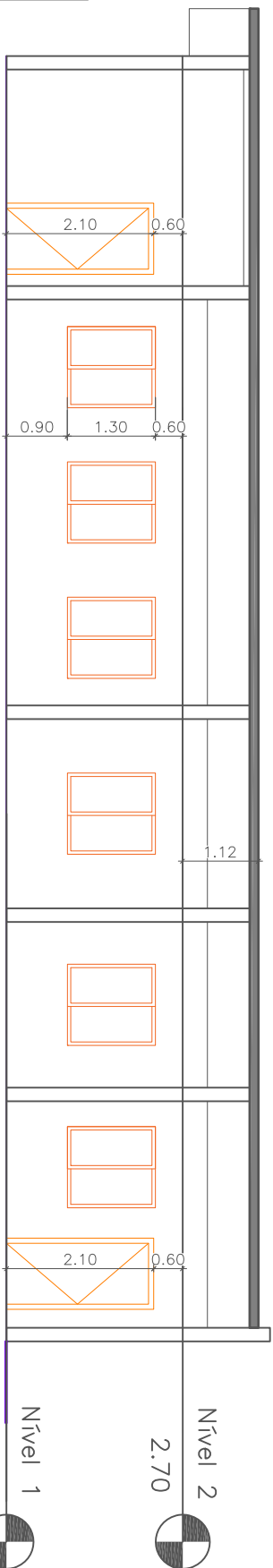

CORTE B-B
Esc.1/100

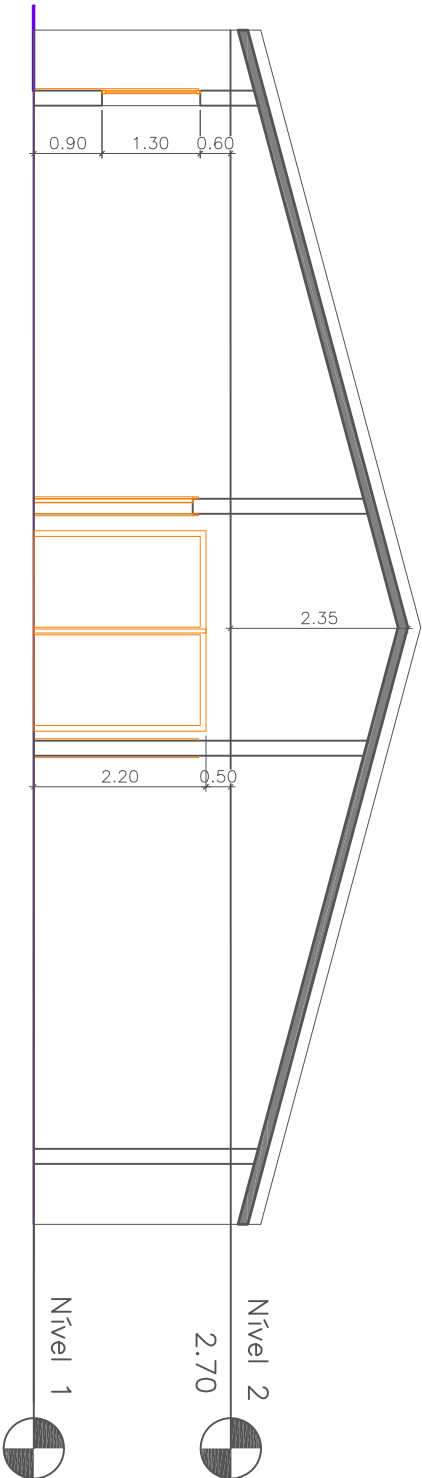

CORTE A-A
Esc.1/100

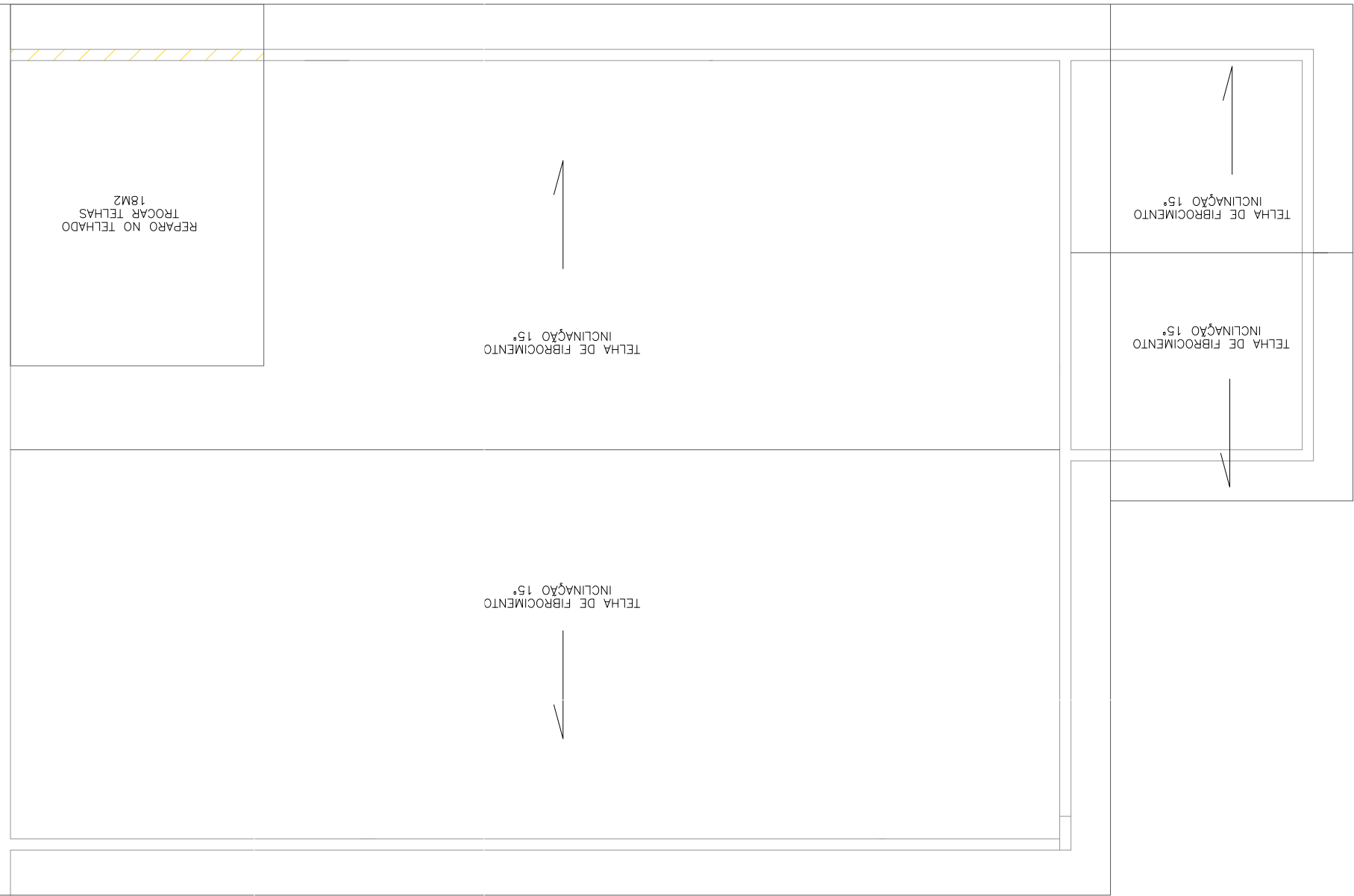

PLANTA COBERTURA
A=349,12m²
Esc.1/150

DIÓICE TOLEDO LOPES

PRONÚCIA
Nº FOLHAS
0205

REFERÊNCIA	TELHADO E CORTES
PROPRIETÁRIOS	
RESP. TÉCNICO	PREFEITURA MUNICIPAL DE MORMAÇO - CNPJ: 92.451.038/0001-07
ENG. CIVIL -	DIÓICE TOLEDO LOPES - CREAR/S 243.953
OBRA:	PROJETO DE REFORMA
LOCAL:	REFORMA ERVINO JOSÉ JACOBY - SÃO JOSÉ - MORMAÇO -RS

ESCALA	INDICADA	PROJETISTA
REVISÃO	R-04/12/24	DATA
DEZEMBRO/2024	300,72m²	ÁREA DO TERRENO
ÁREA TOTAL EDIFICADA NO LOTE		

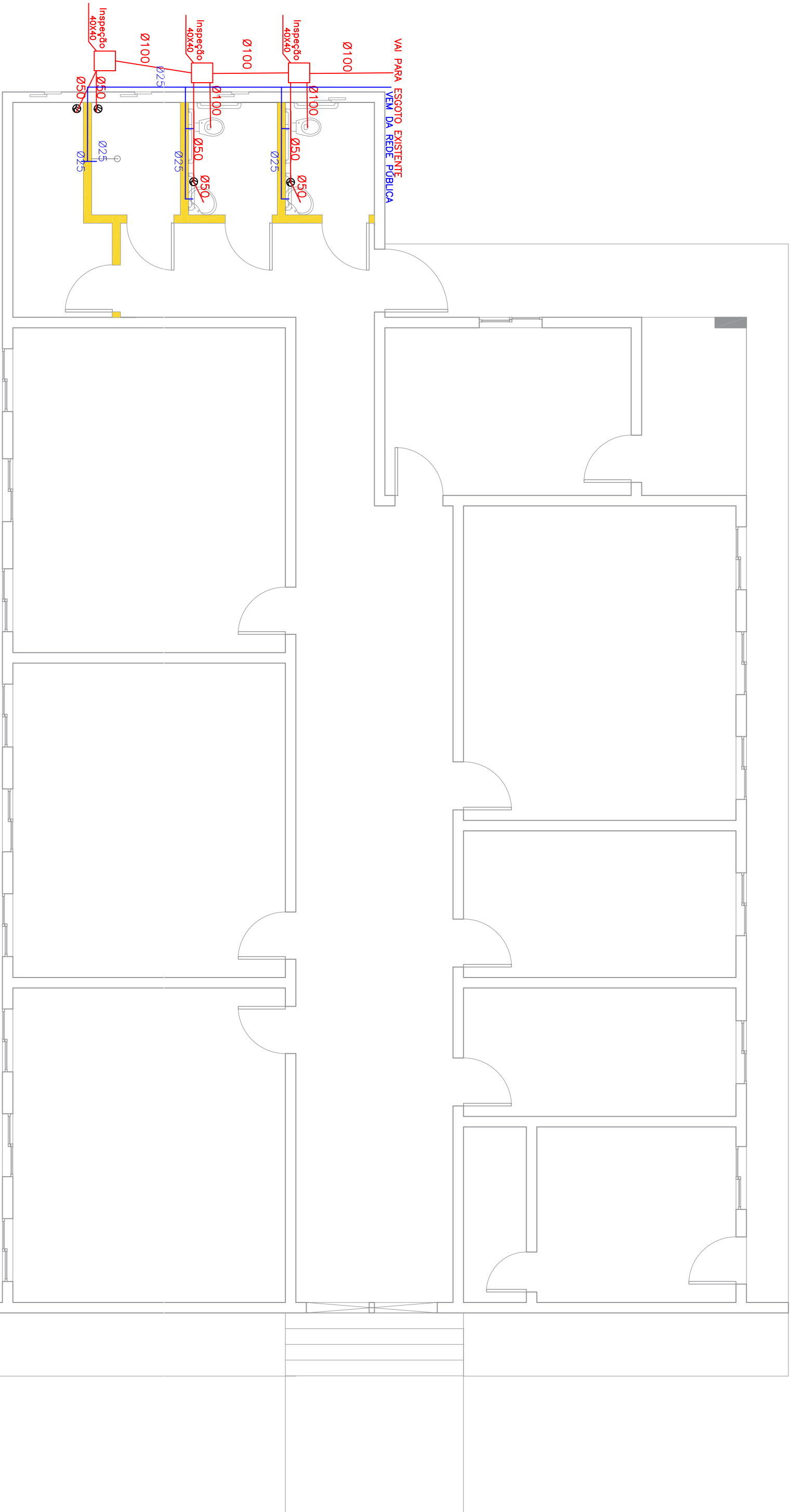

PLANTA HIDROSANITÁRIA
ESC.1/75

DIÓICE TOLEDO LOPES

REFERÊNCIA
INSTALAÇÕES HIDROSANITÁRIAS

PROPRIETÁRIOS

PREFEITURA MUNICIPAL DE MORMAÇO - CNPJ - 92.451.038/0001-07

RESP. TÉCNICO

ENG. CIVIL - DIÓICE TOLEDO LOPES - CREAR/S 243.953

OBRA:

PROJETO DE REFORMA

LOCAL: REFORMA ERVINO JOSÉ JACOBY- SÃO JOSÉ - MORMAÇO -RS

PRÁXIA Nº FOLHAS
0405

ESCALA

INDICADA

PROJETISTA

REVISÃO

DATA

DEZEMBRO/2024

ÁREA CONSTRUIDA

300,72m²

ÁREA DO TERRENO

ÁREA TOTAL EDIFICADA NO LOTE

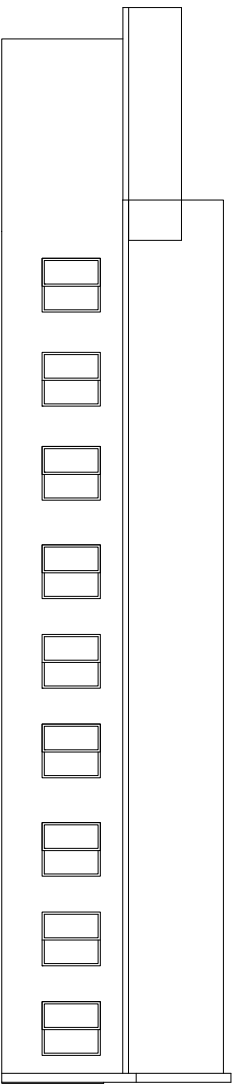

VISTA OESTE

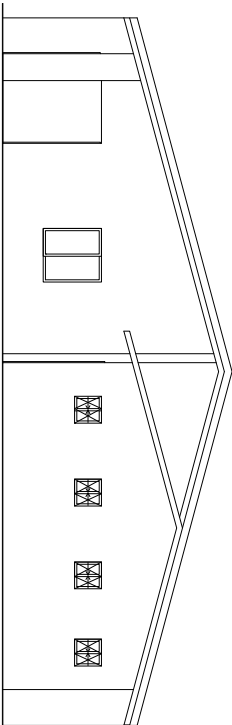

VISTA NORTE

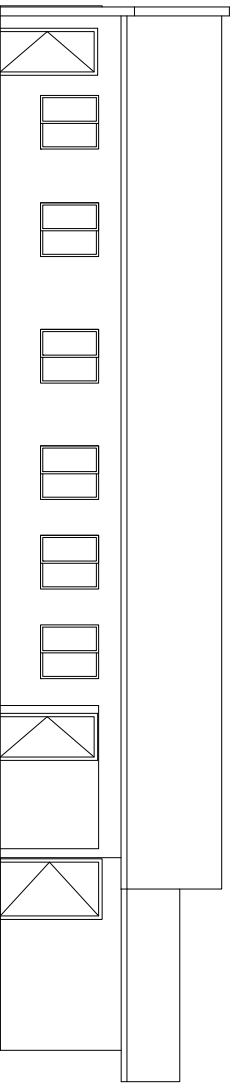

VISTA LESTE

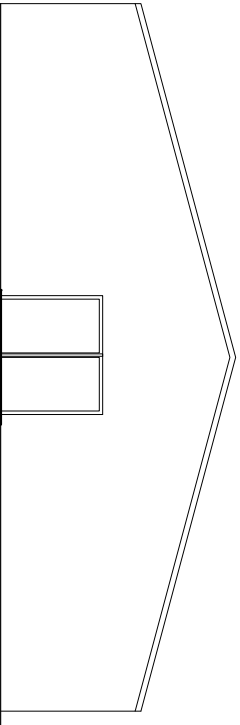

VISTA SUL - FACHADA

DIÓICE TOLEDO LOPES

REFERENCIA
SITUAÇÃO E LOCALIZAÇÃO

PROPRIETARIOS

PREFEITURA MUNICIPAL DE MORMAÇO - CNPJ : 92.451.038/0001-07

RESP. TÉCNICO

ENGº CIVIL - DIÓICE TOLEDO LOPES - CREAR/S 243.953

OBRA:

PROJETO DE REFORMA

LOCAL: REFORMA ERVINO JOSÉ JACOBY- SÃO JOSÉ - MORMAÇO -RS

PRONÚCIA
0505
Nº FOLHAS

ESCALA
INDICADA

PROJETISTA

REVISÃO

R-0-04.12.24

DATA

DEZEMBRO/2024

ÁREA CONSTRUIDA

300,72m²

ÁREA DO TERRENO

ÁREA TOTAL EDIFICADA NO LOTE

Nº OPERAÇÃO	Nº SICONV	PROPONENTE / TOMADOR
0	0	MUNICIPIO DE MORMAÇO

APELIDO DO EMPREENDIMENTO / DESCRIÇÃO DO LOTE

CENTRO DE ATENDIMENTO ERVINO JOSÉ JACOBY /

Conforme legislação tributária municipal, definir estimativa de percentual da base de cálculo para o ISS:	100,00%
Sobre a base de cálculo, definir a respectiva alíquota do ISS (entre 2% e 5%):	2,00%

BDI 1

TIPO DE OBRA

Construção e Reforma de Edifícios

Itens	Siglas	% Adotado
Administração Central	AC	3,00%
Seguro e Garantia	SG	0,80%
Risco	R	0,97%
Despesas Financeiras	DF	1,01%
Lucro	L	7,40%
Tributos (impostos COFINS 3%, e PIS 0,65%)	CP	3,65%
Tributos (ISS, variável de acordo com o município)	ISS	2,00%
Tributos (Contribuição Previdenciária sobre a Receita Bruta - 0% ou 4,5% - Desoneração)	CPRB	0,00%
BDI SEM desoneração (Fórmula Acórdão TCU)	BDI PAD	20,47%

Os valores de BDI foram calculados com o emprego da fórmula:

$$BDI = \frac{(1+AC + S + R + G) * (1 + DF) * (1+L)}{(1-CP-ISS-CRPB)} - 1$$

Declaro para os devidos fins que, conforme legislação tributária municipal, a base de cálculo deste tipo de obra corresponde à 100%, com a respectiva alíquota de 2%.

Declaro para os devidos fins que o regime de Contribuição Previdenciária sobre a Receita Bruta adotado para elaboração do orçamento foi SEM Desoneração, e que esta é a alternativa mais adequada para a Administração Pública.

Observações:

De Acordo:

MORMAÇO-RS

Local

quarta-feira, 4 de dezembro de 2024

Data

Responsável Técnico

Nome: DIÓICE TOLEDO LOPES

CREA/CAU: CREA RS 243953

ART/RRT: 0



PO - PLANILHA ORÇAMENTÁRIA
Orçamento Base para Licitação - OGU

Grau de Sigilo
#PÚBLICO

Nº OPERAÇÃO 0	Nº SICONV 0	PROponente / Tomador MUNICÍPIO DE MORMAÇO	APELIDO DO EMPREENDIMENTO CENTRO DE ATENDIMENTO ERVINO JOSÉ JACOBY			
LOCALIDADE SINAPI (N/D: 'Referência SINAPI)	DATA BASE SINAPI MAR/2023 (N DES.)	DESCRIÇÃO DO LOTE	MUNICÍPIO / UF 0 MORMAÇO-RS	BDI 1 20,47%	BDI 2 0,00%	BDI 3 0,00%

Item	Fonte	Código	Descrição	Unidade	Quantidade	Custo Unitário (sem BDI) (R\$)	BDI (%)	Preço Unitário (com BDI) (R\$)	Preço Total (R\$)	
0									158.644,36	
1.			CENTRO DE ATENDIMENTO ERVINO JOSÉ JACOBY					-	158.644,36	
1.1.			MOBILIZAÇÃO - CANTEIRO DE OBRAS					-	3.102,58	
1.1.1.	SINAPI	99814	LIMPEZA DE SUPERFÍCIE COM JATO DE ALTA PRESSÃO. AF_04/2019	m2	939,49	1,86	BDI 1	2,24	2.104,46	RA
1.1.2.	SINAPI	103689	PLACA DE OBRA GALVANIZADA	M2	1,80	460,29	BDI 1	554,51	998,12	RA
1.2.			SALA 01					-	8.774,68	
1.2.1.	SINAPI	87271	REVESTIMENTO CERÂMICO PARA PAREDES INTERNAS COM PLACAS TIPO ESMALTADA EXTRA DE DIMENSÕES 25X35 CM APLICADAS A MEIA ALTURA DAS PAREDES	M2	25,38	68,76	BDI 1	82,84	2.102,48	RA
1.2.2.	SINAPI	87250	REVESTIMENTO CERÂMICO PARA PISO COM PLACAS TIPO ESMALTADA EXTRA DE DIMENSÕES 45X45 CM APLICADA EM AMBIENTES DE ÁREA ENTRE 5 M2 E 10 M2	M2	17,42	66,90	BDI 1	80,59	1.403,88	RA
1.2.3.	SINAPI	88649	RODAPÉ CERÂMICO DE 7CM DE ALTURA COM PLACAS TIPO ESMALTADA EXTRA DE DIMENSÕES 45X45CM. AF_02/2023	M	17,42	8,01	BDI 1	9,65	168,10	RA
1.2.4.	SINAPI	97644	REMOÇÃO DE PORTAS, DE FORMA MANUAL, SEM REAPROVEITAMENTO. AF_09/2023	m2	3,78	10,12	BDI 1	12,19	46,08	RA
1.2.5.	SINAPI	39490	KIT PORTA PRONTA DE MADEIRA, FOLHA MEDIA (NBR 15930) DE 600 X 2100 MM OU 700 X 2100 MM, DE 35 MM A 40 MM DE ESPESURA, NÚCLEO SEMI-SOLIDO (SARRAFEADO), ESTRUTURA USINADA PARA FECHADURA, CAPA LISA EM HDF, (INCLUI MARCO, ALIZARES E DOBRADICAS)	und	1,00	1.101,57	BDI 1	1.327,06	1.327,06	RA
1.2.6.	SINAPI	91337	KIT DE PORTA MADEIRA MACIÇA PADRÃO MEDIO 80X210CM ESPESURA DE 3CM	und	1,00	2.000,95	BDI 1	2.410,54	2.410,54	RA
1.2.7.	SINAPI	97663	REMOÇÃO DE LOUÇAS DE FORMA MANUAL SEM REAPROVEITAMENTO	und	1,00	13,67	BDI 1	16,47	16,47	RA
1.2.8.	SINAPI	86932	VASO SANITÁRIO SIFONADO COM CAIXA ACOPLADA LOUÇA BRANCA - PADRÃO MÉDIO, INCLUSO ENGATE FLEXÍVEL EM METAL CROMADO, 1/2 X 40CM - FORNECIMENTO E INSTALAÇÃO. AF_01/2020	und	1,00	555,92	BDI 1	669,72	669,72	RA
1.2.9.	SINAPI	86910	TORNEIRA CROMADA TUBO MÓVEL, DE PAREDE, 1/2" OU 3/4", PARA PIA DE COZINHA, PADRÃO MÉDIO - FORNECIMENTO E INSTALAÇÃO. AF_01/2020	und	1,00	201,78	BDI 1	243,08	243,08	RA
1.2.10.	SINAPI	10491	LAVATORIO DE LOUCA COLORIDA, COM COLUNA, DIMENSOES *54 X 44* CM (L X C)	Unidade	1,00	321,47	BDI 1	387,27	387,27	RA
1.3.			SALA 02					-	1.609,33	
1.3.1.	SINAPI	97621	DEMOLIÇÃO DE ALVENARIA DE TIJOLO MACIÇO, DE FORMA MANUAL, SEM REAPROVEITAMENTO. AF_09/2023	m2	1,89	113,85	BDI 1	137,16	259,23	RA
1.3.2.	SINAPI	97644	REMOÇÃO DE PORTAS, DE FORMA MANUAL, SEM REAPROVEITAMENTO. AF_09/2023	m2	1,89	10,12	BDI 1	12,19	23,04	RA
1.3.3.	SINAPI	39490	KIT PORTA PRONTA DE MADEIRA, FOLHA MEDIA (NBR 15930) DE 600 X 2100 MM OU 700 X 2100 MM, DE 35 MM A 40 MM DE ESPESURA, NÚCLEO SEMI-SOLIDO (SARRAFEADO), ESTRUTURA USINADA PARA FECHADURA, CAPA LISA EM HDF, (INCLUI MARCO, ALIZARES E DOBRADICAS)	und	1,00	1.101,57	BDI 1	1.327,06	1.327,06	RA
1.4.			SALA 03					-	1.450,45	

RECURSO
↓



PO - PLANILHA ORÇAMENTÁRIA
Orçamento Base para Licitação - OGU

Grau de Sigilo
#PÚBLICO

Nº OPERAÇÃO 0	Nº SICONV 0	PROponente / Tomador MUNICÍPIO DE MORMAÇO	APELIDO DO EMPREENDIMENTO CENTRO DE ATENDIMENTO ERVINO JOSÉ JACOBY			
LOCALIDADE SINAPI (N/D: 'Referência SINAPI	DATA BASE SINAPI MAR/2023 (N DES.)	DESCRIÇÃO DO LOTE	MUNICÍPIO / UF 0 MORMAÇO-RS	BDI 1 20,47%	BDI 2 0,00%	BDI 3 0,00%

Item	Fonte	Código	Descrição	Unidade	Quantidade	Custo Unitário (sem BDI) (R\$)	BDI (%)	Preço Unitário (com BDI) (R\$)	Preço Total (R\$)	RECURSO ↓
0									158.644,36	
1.4.1.	SINAPI	101739	RODAPÉ EM MADEIRA, ALTURA 7CM, FIXADO COM COLA E PARAFUSOS. AF_09/2020	m	5,00	16,66	BDI 1	20,07	100,35	RA
1.4.2.	SINAPI	97644	REMOÇÃO DE PORTAS, DE FORMA MANUAL, SEM REAPROVEITAMENTO. AF_09/2023	m2	1,89	10,12	BDI 1	12,19	23,04	RA
1.4.3.	SINAPI	39490	KIT PORTA PRONTA DE MADEIRA, FOLHA MEDIA (NBR 15930) DE 600 X 2100 MM OU 700 X 2100 MM, DE 35 MM A 40 MM DE ESPESSURA, NÚCLEO SEMI-SOLIDO (SARRAFEADO), ESTRUTURA USINADA PARA FECHADURA, CAPA LISA EM HDF, (INCLUI MARCO, ALIZARES E DOBRADICAS)	und	1,00	1.101,57	BDI 1	1.327,06	1.327,06	RA
1.5.			SALA 04					-	1.458,48	
1.5.1.	SINAPI	97644	REMOÇÃO DE PORTAS, DE FORMA MANUAL, SEM REAPROVEITAMENTO. AF_09/2023	m2	1,89	10,12	BDI 1	12,19	23,04	RA
1.5.2.	SINAPI	39490	KIT PORTA PRONTA DE MADEIRA, FOLHA MEDIA (NBR 15930) DE 600 X 2100 MM OU 700 X 2100 MM, DE 35 MM A 40 MM DE ESPESSURA, NÚCLEO SEMI-SOLIDO (SARRAFEADO), ESTRUTURA USINADA PARA FECHADURA, CAPA LISA EM HDF, (INCLUI MARCO, ALIZARES E DOBRADICAS)	und	1,00	1.101,57	BDI 1	1.327,06	1.327,06	RA
1.5.3.	SINAPI	6186	RODAPE DE MADEIRA MACICA CUMARU/IPE CHAMPANHE OU EQUIVALENTE DA REGIAO, *1,5 X 7 CM	m	5,40	16,66	BDI 1	20,07	108,38	RA
1.6.			SALA 05					-	13.583,53	
1.6.1.	SINAPI	97640	REMOÇÃO DE FORROS DE DRYWALL, PVC E FIBROMINERAL, DE FORMA MANUAL, SEM REAPROVEITAMENTO. AF_09/2023	m2	18,00	2,22	BDI 1	2,67	48,06	RA
1.6.2.	SINAPI	96112	FORRO EM MADEIRA PINUS, PARA AMBIENTES RESIDENCIAIS, INCLUSIVE ESTRUTURA UNIDIRECIONAL DE FIXAÇÃO. AF_08/2023	m2	18,00	121,00	BDI 1	145,77	2.623,86	RA
1.6.3.	SINAPI	97643	REMOÇÃO DE PISO DE MADEIRA (ASSOALHO E BARROTE), DE FORMA MANUAL, SEM REAPROVEITAMENTO. AF_09/2023	m2	18,00	26,82	BDI 1	32,31	581,58	RA
1.6.4.	SINAPI	101746	ASSOALHO DE MADEIRA. AF_09/2020	m2	18,00	333,62	BDI 1	401,91	7.234,38	RA
1.6.5.	SINAPI	6186	RODAPE DE MADEIRA MACICA CUMARU/IPE CHAMPANHE OU EQUIVALENTE DA REGIAO, *1,5 X 7 CM	m	9,00	16,66	BDI 1	20,07	180,63	RA
1.6.6.	SINAPI	36250	ACABAMENTOS PARA FORRO (RODA-FORRO EM MADEIRA PINUS). AF_08/2023	m	9,00	33,65	BDI 1	40,54	364,86	RA
1.6.7.	SINAPI	94910	TELHAMENTO COM TELHA ONDULADA DE FIBROCIMENTO E = 6 MM, COM RECOBRIMENTO LATERAL DE 1 1/4 DE ONDA PARA TELHADO COM INCLINAÇÃO MÁXIMA DE 10°, COM ATÉ 2 ÁGUAS, INCLUSO IÇAMENTO. AF_07/2019	m2	18,00	51,57	BDI 1	62,13	1.118,34	RA
1.6.8.	SINAPI	97647	REMOÇÃO DE TELHAS DE FIBROCIMENTO METÁLICA E CERÂMICA, DE FORMA MANUAL, SEM REAPROVEITAMENTO. AF_09/2023	m2	18,00	3,77	BDI 1	4,54	81,72	RA
1.6.9.	SINAPI	97644	REMOÇÃO DE PORTAS, DE FORMA MANUAL, SEM REAPROVEITAMENTO. AF_09/2023	m2	1,89	10,12	BDI 1	12,19	23,04	RA
1.6.10.	SINAPI	39490	KIT PORTA PRONTA DE MADEIRA, FOLHA MEDIA (NBR 15930) DE 600 X 2100 MM OU 700 X 2100 MM, DE 35 MM A 40 MM DE ESPESSURA, NÚCLEO SEMI-SOLIDO (SARRAFEADO), ESTRUTURA USINADA PARA FECHADURA, CAPA LISA EM HDF, (INCLUI MARCO, ALIZARES E DOBRADICAS)	m2	1,00	1.101,57	BDI 1	1.327,06	1.327,06	RA
1.7.			SALA 06					-	2.779,47	



PO - PLANILHA ORÇAMENTÁRIA
Orçamento Base para Licitação - OGU

Grau de Sigilo
#PUBLICO

Nº OPERAÇÃO 0	Nº SICONV 0	PROponente / Tomador MUNICÍPIO DE MORMAÇO	APELIDO DO EMPREENDIMENTO CENTRO DE ATENDIMENTO ERVINO JOSÉ JACOBY			
LOCALIDADE SINAPI (N/D: 'Referência SINAPI	DATA BASE SINAPI MAR/2023 (N DES.)	DESCRIÇÃO DO LOTE	MUNICÍPIO / UF 0 MORMACO-RS	BDI 1 20.47%	BDI 2 0.00%	BDI 3 0.00%

Item	Fonte	Código	Descrição	Unidade	Quantidade	Custo Unitário (sem BDI) (R\$)	BDI (%)	Preço Unitário (com BDI) (R\$)	Preço Total (R\$)	
0									158.644,36	
1.7.1.	SINAPI	97640	REMOÇÃO DE PISO DE MADEIRA (ASSOALHO E BARROTE), DE FORMA MANUAL, SEM REAPROVEITAMENTO. AF_09/2023	m2	3,00	26,86	BDI 1	32,36	97,08	RA
1.7.2.	SINAPI	101746	ASSOALHO DE MADEIRA. AF_09/2020	m2	3,00	333,62	BDI 1	401,91	1.205,73	RA
1.7.3.	SINAPI	6186	RODAPE DE MADEIRA MACICA CUMARU/IPE CHAMPANHE OU EQUIVALENTE DA REGIAO, *1,5 X 7 CM	m	2,00	16,66	BDI 1	20,07	40,14	RA
1.7.4.	SINAPI	97640	REMOÇÃO DE FORROS DE DRYWALL, PVC E FIBROMINERAL, DE FORMA MANUAL, SEM REAPROVEITAMENTO. AF_09/2023	m2	2,00	2,22	BDI 1	2,67	5,34	RA
1.7.5.	SINAPI	36250	ACABAMENTOS PARA FORRO (RODA-FORRO EM MADEIRA PINUS). AF_08/2023	m	2,00	33,65	BDI 1	40,54	81,08	RA
1.7.6.	SINAPI	97644	REMOÇÃO DE PORTAS, DE FORMA MANUAL, SEM REAPROVEITAMENTO. AF_09/2023	m2	1,89	10,12	BDI 1	12,19	23,04	RA
1.7.7.	SINAPI	39490	KIT PORTA PRONTA DE MADEIRA, FOLHA MEDIA (NBR 15930) DE 600 X 2100 MM OU 700 X 2100 MM, DE 35 MM A 40 MM DE ESPESSURA, NUCLEO SEMI-SOLIDO (SARRAFEADO), ESTRUTURA USINADA PARA FECHADURA, CAPA LISA EM HDF, (INCLUI MARCO, ALIZARES E DOBRADICAS)	und	1,00	1.101,57	BDI 1	1.327,06	1.327,06	RA
1.8.			SALA 07					-	1.350,10	
1.8.1.	SINAPI	97644	REMOÇÃO DE PORTAS, DE FORMA MANUAL, SEM REAPROVEITAMENTO. AF_09/2023	m2	1,89	10,12	BDI 1	12,19	23,04	RA
1.8.2.	SINAPI	39490	KIT PORTA PRONTA DE MADEIRA, FOLHA MEDIA (NBR 15930) DE 600 X 2100 MM OU 700 X 2100 MM, DE 35 MM A 40 MM DE ESPESSURA, NUCLEO SEMI-SOLIDO (SARRAFEADO), ESTRUTURA USINADA PARA FECHADURA, CAPA LISA EM HDF, (INCLUI MARCO, ALIZARES E DOBRADICAS)	UND	1,00	1.101,57	BDI 1	1.327,06	1.327,06	RA
1.9.			SALA 08					-	7.929,75	
1.9.1.	SINAPI	87250	REVESTIMENTO CERÂMICO PARA PISO COM PLACAS TIPO ESMALTADA EXTRA DE DIMENSÕES 45X45 CM APLICADA EM AMBIENTES DE ÁREA ENTRE 5 M2 E 10 M2	m2	52,74	66,90	BDI 1	80,59	4.250,32	RA
1.9.2.	SINAPI	88649	RODAPÉ CERÂMICO DE 7CM DE ALTURA COM PLACAS TIPO ESMALTADA EXTRA DE DIMENSÕES 45X45CM. AF_02/2023	m	43,90	8,01	BDI 1	9,65	423,64	RA
1.9.3.	SINAPI	34713	PORTA VIDRO TEMPERADO INCOLOR, 2 FOLHAS DE CORRER, E = 10 MM (SEM FERRAGENS E SEM COLOCACAO)	m2	7,90	305,72	BDI 1	368,30	2.909,57	RA
1.9.4.	SINAPI-I	3103	FECHADURA PARA PORTA PIVOTANTE DE VIDRO TEMPERADO, EM ACO INOX COM ACABAMENTO CROMADO, RECORTE PADRAO SANTA MARINA, COM CILINDRO EM LATAO, INCLUINDO CHAVE TIPO CILINDRO	und	1,00	287,39	BDI 1	346,22	346,22	RA
1.10.			SALA 09					-	3.178,28	
1.10.1.	SINAPI	87250	REVESTIMENTO CERÂMICO PARA PISO COM PLACAS TIPO ESMALTADA EXTRA DE DIMENSÕES 45X45 CM APLICADA EM AMBIENTES DE ÁREA ENTRE 5 M2 E 10 M2	m2	15,04	66,90	BDI 1	80,59	1.212,07	RA
1.10.2.	SINAPI	88649	RODAPÉ CERÂMICO DE 7CM DE ALTURA COM PLACAS TIPO ESMALTADA EXTRA DE DIMENSÕES 45X45CM. AF_02/2023	m	15,04	8,01	BDI 1	9,65	145,14	RA

RECURSO
↓



PO - PLANILHA ORÇAMENTÁRIA
Orçamento Base para Licitação - OGU

Grau de Sigilo
#PUBLICO

Nº OPERAÇÃO 0	Nº SICONV 0	PROponente / Tomador MUNICÍPIO DE MORMAÇO	APELIDO DO EMPREENDIMENTO CENTRO DE ATENDIMENTO ERVINO JOSÉ JACOBY			
LOCALIDADE SINAPI (N/D: 'Referência SINAPI	DATA BASE SINAPI MAR/2023 (N DES.)	DESCRIÇÃO DO LOTE 0	MUNICÍPIO / UF MORMACO-RS	BDI 1 20.47%	BDI 2 0.00%	BDI 3 0.00%

Item	Fonte	Código	Descrição	Unidade	Quantidade	Custo Unitário (sem BDI) (R\$)	BDI (%)	Preço Unitário (com BDI) (R\$)	Preço Total (R\$)	RECURSO ↓
0									158.644,36	
1.10.3.	SINAPI	97644	REMOÇÃO DE PORTAS, DE FORMA MANUAL, SEM REAPROVEITAMENTO. AF_09/2023	m2	1,89	10,12	BDI 1	12,19	23,04	RA
1.10.4.	SINAPI	91341	PORTA EM ALUMÍNIO DE ABRIR TIPO VENEZIANA COM GUARNIÇÃO, FIXAÇÃO COM PARAFUSOS - FORNECIMENTO E INSTALAÇÃO. AF_12/2019	m2	1,89	789,69	BDI 1	951,34	1.798,03	RA
1.11.			SALA 10					-	565,96	
1.11.1.	SINAPI	87250	REVESTIMENTO CERÂMICO PARA PISO COM PLACAS TIPO ESMALTADA EXTRA DE DIMENSÕES 45X45 CM APLICADA EM AMBIENTES DE ÁREA ENTRE 5 M2 E 10 M2	m2	6,40	66,90	BDI 1	80,59	515,78	RA
1.11.2.	SINAPI	88649	RODAPÉ CERÂMICO DE 7CM DE ALTURA COM PLACAS TIPO ESMALTADA EXTRA DE DIMENSÕES 45X45CM. AF_02/2023	m	5,20	8,01	BDI 1	9,65	50,18	RA
1.12.			SALA 11					-	46.445,26	
1.12.1.	SINAPI	39490	KIT PORTA PRONTA DE MADEIRA, FOLHA MEDIA (NBR 15930) DE 600 X 2100 MM OU 700 X 2100 MM, DE 35 MM A 40 MM DE ESPESSURA, NÚCLEO SEMI-SOLIDO (SARRAFEADO), ESTRUTURA USINADA PARA FECHADURA, CAPA LISA EM HDF, (INCLUI MARCO, ALIZARES E DOBRADICAS)	und	4,00	1.101,57	BDI 1	1.327,06	5.308,24	RA
1.12.2.	SINAPI	97622	DEMOLIÇÃO DE ALVENARIA DE BLOCO FURADO, DE FORMA MANUAL, SEM REAPROVEITAMENTO. AF_09/2023	m2	47,00	60,56	BDI 1	72,96	3.429,12	RA
1.12.3.	SINAPI	103331	ALVENARIA DE VEDAÇÃO DE BLOCOS CERÂMICOS FURADOS NA HORIZONTAL DE 11,5X19X19 CM (ESPESSURA 11,5 CM) E ARGAMASSA DE ASSENTAMENTO COM PREPARO MANUAL. AF_12/2021	m2	37,12	91,22	BDI 1	109,89	4.079,12	RA
1.12.4.	SINAPI	98555	IMPERMEABILIZAÇÃO DE SUPERFÍCIE COM ARGAMASSA POLIMÉRICA / MEMBRANA ACRÍLICA, 3 DEMÃOS. AF_09/2023	m2	27,00	32,35	BDI 1	38,97	1.052,19	RA
1.12.5.	SINAPI	87767	CONTRAPISO EM ARGAMASSA TRAÇO 1:4 (CIMENTO E AREIA), PREPARO MANUAL, APLICADO EM ÁREAS MOLHADAS SOBRE IMPERMEABILIZAÇÃO, ACABAMENTO NÃO REFORÇADO, ESPESSURA 4CM. AF_07/2021	m2	28,29	66,14	BDI 1	79,68	2.254,15	RA
1.12.6.	SINAPI	95241	LASTRO DE CONCRETO MAGRO, APLICADO EM PISOS, LAJES SOBRE SOLO OU RADIERS, ESPESSURA DE 5 CM. AF_01/2024	m2	28,29	37,85	BDI 1	45,60	1.290,02	RA
1.12.7.	SINAPI	87250	REVESTIMENTO CERÂMICO PARA PISO COM PLACAS TIPO ESMALTADA EXTRA DE DIMENSÕES 45X45 CM APLICADA EM AMBIENTES DE ÁREA ENTRE 5 M2 E 10 M2	m2	28,29	66,90	BDI 1	80,59	2.279,89	RA
1.12.8.	SINAPI	87905	CHAPISCO APLICADO EM ALVENARIA (COM PRESENÇA DE VÃOS) E ESTRUTURAS DE CONCRETO DE FACHADA, COM COLHER DE PEDREIRO. ARGAMASSA TRAÇO 1:3 COM PREPARO EM BETONEIRA 400L. AF_10/2022	m2	74,25	8,41	BDI 1	10,13	752,15	RA
1.12.9.	SINAPI	87825	EMBOÇO OU MASSA ÚNICA EM ARGAMASSA TRAÇO 1:2:8, PREPARO MECÂNICO COM BETONEIRA 400 L, APLICADA MANUALMENTE NAS PAREDES INTERNAS DA SACADA, ESPESSURA DE 25 MM, SEM USO DE TELA METÁLICA DE REFORÇO CONTRA FISSURAÇÃO. AF_08/2022	m2	74,25	74,66	BDI 1	89,94	6.678,05	RA



PO - PLANILHA ORÇAMENTÁRIA
Orçamento Base para Licitação - OGU

Grau de Sigilo
#PUBLICO

Nº OPERAÇÃO 0	Nº SICONV 0	PROponente / Tomador MUNICÍPIO DE MORMAÇO	APELIDO DO EMPREENDIMENTO CENTRO DE ATENDIMENTO ERVINO JOSÉ JACOBY			
LOCALIDADE SINAPI (N/D: 'Referência SINAPI')	DATA BASE SINAPI MAR/2023 (N DES.)	DESCRIÇÃO DO LOTE 0	MUNICÍPIO / UF MORMAÇO-RS	BDI 1 20,47%	BDI 2 0,00%	BDI 3 0,00%

Item	Fonte	Código	Descrição	Unidade	Quantidade	Custo Unitário (sem BDI) (R\$)	BDI (%)	Preço Unitário (com BDI) (R\$)	Preço Total (R\$)	RECURSO ↓
0									158.644,36	
1.12.10.	SINAPI	104635	APLICAÇÃO MANUAL DE MASSA FINA DESEMPENADA, ESPESSURA MAXIMA DE 0,5CM AF 03/2023	m2	74,25	27,23	BDI 1	32,80	2.435,40	RA
1.12.11.	SINAPI	97640	REMOÇÃO DE FORROS DE DRYWALL, PVC E FIBROMINERAL, DE FORMA MANUAL, SEM REAPROVEITAMENTO. AF_09/2023	m2	28,29	2,22	BDI 1	2,67	75,53	RA
1.12.12.	SINAPI	96112	FORRO EM MADEIRA PINUS, PARA AMBIENTES RESIDENCIAIS, INCLUSIVE ESTRUTURA UNIDIRECIONAL DE FIXAÇÃO. AF_08/2023	m2	28,29	121,70	BDI 1	146,61	4.147,60	RA
1.12.13.	SINAPI	36250	ACABAMENTOS PARA FORRO (RODA-FORRO EM MADEIRA PINUS). AF_08/2023	m	45,40	33,65	BDI 1	40,54	1.840,52	RA
1.12.14.	SINAPI	34797	JANELA MAXIMO-AR, ACO GALVANIZADO PINT. ANTICORROSIVA, COM BATENTE/REQUADRO DE 6 A 14 CM, SEM VIDRO, COM GRADE, 1 FL, 60 X 80 CM (A X L)	und	4,00	381,62	BDI 1	459,74	1.838,96	RA
1.12.15.	Composição	4	KIT REGISTRO DE GAVETA E PRESSÃO BRUTO DE LATÃO 3/4, INCLUSIVE CONEXOES	Unidade	2,00	80,90	BDI 1	97,46	194,92	RA
1.12.16.	SINAPI	86914	TORNEIRA CROMADA 1/2" OU 3/4" PARA TANQUE, PADRÃO MÉDIO - FORNECIMENTO E INSTALAÇÃO. AF_01/2020	Unidade	1,00	154,50	BDI 1	186,13	186,13	RA
1.12.17.	SINAPI	89491	CAIXA SIFONADA, PVC, DN 150 X 185 X 75 MM, FORNECIDA E INSTALADA EM RAMAIS DE ENCAMINHAMENTO DE ÁGUA PLUVIAL. AF_06/2022	-	2,00	97,17	BDI 1	117,06	234,12	RA
1.12.18.	Composição	1	PONTOS DE HIDRAULICA AGUA FRIA 3/4	Unidade	2,00	105,50	BDI 1	127,10	254,20	RA
1.12.19.	Composição	2	PONTOS DE ESGOTO DN 50	Unidade	2,00	165,50	BDI 1	199,38	398,76	RA
1.12.20.	Composição	3	PONTOS DE ESGOTO DN 100	Unidade	2,00	180,00	BDI 1	216,85	433,70	RA
1.12.21.	SINAPI	90694	TUBO DE PVC PARA REDE COLETORA DE ESGOTO DE PAREDE MACIÇA, DN 100 MM	m	20,00	48,12	BDI 1	57,97	1.159,40	RA
1.12.22.	SINAPI	86932	VASO SANITÁRIO SIFONADO COM CAIXA ACOPLADA LOUÇA BRANCA - PADRÃO MÉDIO, INCLUSO ENGATE FLEXÍVEL EM METAL CROMADO, 1/2 X 40CM - FORNECIMENTO E INSTALAÇÃO. AF_01/2020	Unidade	2,00	560,12	BDI 1	674,78	1.349,56	RA
1.12.23.	SINAPI	86910	TORNEIRA CROMADA TUBO MÓVEL, DE PAREDE, 1/2" OU 3/4", PARA PIA DE COZINHA, PADRÃO MÉDIO - FORNECIMENTO E INSTALAÇÃO. AF_01/2020	Unidade	2,00	202,26	BDI 1	243,66	487,32	RA
1.12.24.	SINAPI	10431	LAVATORIO DE LOUCA COLORIDA, COM COLUNA, DIMENSOES *54 X 44* CM (L X C)	Unidade	2,00	321,47	BDI 1	387,27	774,54	RA
1.12.25.	SINAPI	100868	BARRA DE APOIO RETA, EM ACO INOX POLIDO, COMPRIMENTO 80 CM, FIXADA NA PAREDE - FORNECIMENTO E INSTALAÇÃO. AF_01/2020	Unidade	6,00	439,83	BDI 1	529,86	3.179,16	RA
1.12.26.	SINAPI	38189	DUCHA / CHUVEIRO METALICO, DE PAREDE, ARTICULAVEL, COM BRACO/CANO, SEM DESVIADOR	Unidade	1,00	276,01	BDI 1	332,51	332,51	RA
1.13.			INSTALAÇÕES ELÉTRICAS					-	15.430,11	
1.13.1.	SINAPI	101876	QUADRO DE MEDIÇÃO DE ENERGIA EM PVC DE EMBUTIR PARA 6 DISJUNTORES AF10/2020	Unidade	1,00	77,70	BDI 1	93,61	93,61	RA
1.13.2.	SINAPI	104792	REMOÇÃO DE CABOS ELÉTRICOS, COM SEÇÃO DE ATÉ 2,5 MM², DE FORMA MANUAL, SEM REAPROVEITAMENTO. AF_09/2023	m	950,00	0,42	BDI 1	0,51	484,50	RA
1.13.3.	SINAPI	97660	REMOÇÃO DE INTERRUPTORES/TOMADAS ELÉTRICAS, DE FORMA MANUAL, SEM REAPROVEITAMENTO. AF_09/2023	m	70,00	0,71	BDI 1	0,86	60,20	RA
1.13.4.	SINAPI	97665	REMOÇÃO DE LUMINÁRIAS, DE FORMA MANUAL, SEM REAPROVEITAMENTO. AF_09/2023	Unidade	40,00	1,92	BDI 1	2,31	92,40	RA



PO - PLANILHA ORÇAMENTÁRIA
Orçamento Base para Licitação - OGU

Grau de Sigilo
#PUBLICO

Nº OPERAÇÃO 0	Nº SICONV 0	PROponente / Tomador MUNICÍPIO DE MORMAÇO	APELIDO DO EMPREENDIMENTO CENTRO DE ATENDIMENTO ERVINO JOSÉ JACOBY			
LOCALIDADE SINAPI (N/D: 'Referência SINAPI	DATA BASE SINAPI MAR/2023 (N DES.)	DESCRIÇÃO DO LOTE 0	MUNICÍPIO / UF MORMACO-RS	BDI 1 20.47%	BDI 2 0.00%	BDI 3 0.00%

Item	Fonte	Código	Descrição	Unidade	Quantidade	Custo Unitário (sem BDI) (R\$)	BDI (%)	Preço Unitário (com BDI) (R\$)	Preço Total (R\$)	RECURSO ↓
0									158.644,36	
1.13.5.	SINAPI	103782	LUMINARIA TIPO PLAFON CIRCULAR SE SOBREPOR, COM LED DE 12W AF_03/2022	Unidade	40,00	28,88	BDI 1	34,79	1.391,60	RA
1.13.6.	SINAPI	91834	ELETRODUTO FLEXÍVEL CORRUGADO, PVC, DN 25 MM (3/4"), PARA CIRCUITOS TERMINAIS, INSTALADO EM FORRO - FORNECIMENTO E INSTALAÇÃO. AF_03/2023 PA	m	120,00	22,87	BDI 1	27,55	3.306,00	RA
1.13.7.	SINAPI	91994	TOMADA MÉDIA DE EMBUTIR (1 MÓDULO), 2P+T 10 A	Unidade	30,00	25,97	BDI 1	31,29	938,70	RA
1.13.8.	SINAPI	91958	INTERRUPTOR SIMPLES (2 MÓDULOS), 10A/250V,	Unidade	40,00	37,42	BDI 1	45,08	1.803,20	RA
1.13.9.	SINAPI	91924	CABO DE COBRE FLEXÍVEL ISOLADO, 1,5 MM², ANTI-CHAMA 450/750V	m	280,00	2,88	BDI 1	3,47	971,60	RA
1.13.10.	SINAPI	91929	CABO DE COBRE FLEXÍVEL ISOLADO, 4 MM², ANTI-CHAMA 0,6/1,0 KV	m	350,00	6,85	BDI 1	8,25	2.887,50	RA
1.13.11.	SINAPI	91930	CABO DE COBRE FLEXÍVEL ISOLADO, 6 MM², ANTI-CHAMA 450/750 V,	m	300,00	8,96	BDI 1	10,79	3.237,00	RA
1.13.12.	SINAPI	93658	DISJUNTOR MONOPOLAR TIPO DIN, CORRENTE NOMINAL DE 15 a 40A	Unidade	6,00	22,66	BDI 1	27,30	163,80	RA
1.14.			PINTURA					-	39.090,96	
1.14.1.	SINAPI	102193	LIXAMENTO DE MADEIRA PARA APLICAÇÃO DE FUNDO OU PINTURA. AF_01/2021	M2	56,70	2,15	BDI 1	2,59	146,85	RA
1.14.2.	SINAPI	102197	PINTURA FUNDO NIVELADOR ALQUÍDICO BRANCO EM MADEIRA. AF_01/2021	M2	56,70	30,02	BDI 1	36,17	2.050,84	RA
1.14.3.	SINAPI	102220	PINTURA TINTA DE ACABAMENTO (PIGMENTADA) ESMALTE SINTÉTICO BRILHANTE EM MADEIRA, 2 DEMÃOS. AF_01/2021	M2	56,70	16,60	BDI 1	20,00	1.134,00	RA
1.14.4.	SINAPI	100762	PINTURA COM TINTA ALQUÍDICA DE ACABAMENTO (ESMALTE SINTÉTICO FOSCO) APLICADA A ROLO OU PINCEL SOBRE SUPERFÍCIES METÁLICAS (EXCETO PERFIL) EXECUTADO EM OBRA (02 DEMÃOS). AF_01/2020	M2	52,80	50,54	BDI 1	60,89	3.214,99	RA
1.14.5.	SINAPI	102193	LIXAMENTO DE MADEIRA PARA APLICAÇÃO DE FUNDO OU PINTURA. AF_01/2021	M2	153,50	2,15	BDI 1	2,59	397,57	RA
1.14.6.	SINAPI	102213	PINTURA VERNIZ (INCOLOR) ALQUÍDICO EM MADEIRA, USO INTERNO E EXTERNO, 2 DEMÃOS. AF_01/2021	M2	153,50	21,85	BDI 1	26,32	4.040,12	RA
1.14.7.	SINAPI	102204	PINTURA VERNIZ (INCOLOR) ALQUÍDICO EM MADEIRA, USO INTERNO, 1 DEMÃO. AF_01/2021	M2	272,68	11,28	BDI 1	13,59	3.705,72	RA
1.14.8.	SINAPI	88431	APLICAÇÃO MANUAL DE PINTURA COM TINTA TEXTURIZADA ACRÍLICA EM PAREDES EXTERNAS DE CASAS, DUAS CORES. AF_03/2024	M2	219,00	27,41	BDI 1	33,02	7.231,38	RA
1.14.9.	SINAPI	95305	TEXTURA ACRÍLICA, APLICAÇÃO MANUAL EM PAREDE, UMA DEMÃO. AF_04/2023	M2	219,00	14,72	BDI 1	17,73	3.882,87	RA
1.14.10.	SINAPI	88489	PINTURA LÁTEX ACRÍLICA PREMIUM, APLICAÇÃO MANUAL EM PAREDES, DUAS DEMÃOS. AF_04/2023	M2	676,49	13,83	BDI 1	16,66	11.270,32	RA
1.14.11.	SINAPI	102229	PINTURA TINTA DE ACABAMENTO (PIGMENTADA) ESMALTE SINTÉTICO ACETINADO EM MADEIRA, 3 DEMÃOS. AF_01/2021	M2	65,00	25,75	BDI 1	31,02	2.016,30	RA
1.15.			VIDROS					-	915,48	
1.15.1.	SINAPI	10492	VIDRO LISO INCOLOR 4MM - SEM COLOCAÇÃO	m2	2,16	100,00	BDI 1	120,47	260,22	RA
1.15.2.	SINAPI	102162	INSTALAÇÃO DE VIDRO LISO INCOLOR, E = 4 MM, EM ESQUADRIA DE ALUMÍNIO OU PVC, FIXADO COM BAGUETE. AF_01/2021 PS	m2	2,16	251,81	BDI 1	303,36	655,26	RA
1.16.			ÁREA EXTERNA					-	9.505,14	
1.16.1.	Composição	4	ESPELHO EM MADEIRA PLAINDA DE 18CM DE ALTURA, COM FRISO DE ENCAIXE PARA FORRO DE PINUS, INCLUSO FIXAÇÃO ESTRUTURA	m2	4,40	305,90	BDI 1	368,52	1.621,49	RA
1.16.2.	SINAPI	96112	FORRO EM MADEIRA PINUS, PARA AMBIENTES RESIDENCIAIS, INCLUSIVE ESTRUTURA UNIDIRECIONAL DE FIXAÇÃO. AF_08/2023	M2	9,00	33,65	BDI 1	40,54	364,86	RA



PO - PLANILHA ORÇAMENTÁRIA
Orçamento Base para Licitação - OGU

Grau de Sigilo
#PUBLICO

Nº OPERAÇÃO 0	Nº SICONV 0	PROPONENTE / TOMADOR MUNICÍPIO DE MORMAÇO	APELIDO DO EMPREENDIMENTO CENTRO DE ATENDIMENTO ERVINO JOSÉ JACOBY			
LOCALIDADE SINAPI (N/D: 'Referência SINAPI	DATA BASE SINAPI MAR/2023 (N DES.)	DESCRIÇÃO DO LOTE	MUNICÍPIO / UF 0 MORMAÇO-RS	BDI 1 20,47%	BDI 2 0,00%	BDI 3 0,00%

Item	Fonte	Código	Descrição	Unidade	Quantidade	Custo Unitário (sem BDI) (R\$)	BDI (%)	Preço Unitário (com BDI) (R\$)	Preço Total (R\$)	
0									158.644,36	
1.16.3.	SINAPI	36250	ACABAMENTOS PARA FORRO (RODA-FORRO EM MADEIRA PINUS). AF_08/2023	M	12,00	9,50	BDI 1	11,44	137,28	RA
1.16.4.	SINAPI	94991	EXECUÇÃO DE PASSEIO (CALÇADA) OU PISO DE CONCRETO COM CONCRETO MOLDADO IN LOCO, USINADO C20, ACABAMENTO CONVENCIONAL, NÃO ARMADO. AF_08/2022	M3	2,00	737,60	BDI 1	888,59	1.777,18	RA
1.16.5.	SINAPI	4948	PORTÃO DE ABRIR DE GRADIL EM METALON COM REQUADRO COMPLETO	m2	8,90	522,70	BDI 1	629,70	5.604,33	RA
1.17.			DIVERSOS E LIMPEZA DA OBRA					-	1.474,80	
1.17.1.	SINAPI	99804	LIMPEZA FINAL DE PISO CERAMICO	m2	150,00	5,36	BDI 1	6,46	969,00	RA
1.17.2.	SINAPI	100981	CARGA, MANOBRA E DESCARGA DE ENTULHO EM CAMINHÃO BASCULANTE 6 M³	m3	45,00	9,33	BDI 1	11,24	505,80	RA

Encargos sociais: Para elaboração deste orçamento, foram utilizados os encargos sociais do SINAPI para a Unidade da Federação indicada.

Observações:

Foi considerado arredondamento de duas casas decimais para Quantidade; Custo Unitário; BDI; Preço Unitário; Preço Total.
Siglas da Composição do Investimento: RA - Rateio proporcional entre Repasse e Contrapartida; RP - 100% Repasse; CP - 100% Contrapartida; OU - 100% Outros.

MORMAÇO-RS
Local

quarta-feira, 4 de dezembro de 2024
Data

Responsável Técnico
Nome: DIÓICE TOLEDO LOPES
CREA/CAU: CREA RS 243953
ART/RRT: 0



CRONOGRAMA FÍSICO-FINANCEIRO
OGU

Grau de Sigilo
#PUBLICO

Nº OPERAÇÃO	Nº SICONV	PROPOSITOR TOMADOR	APELIDO EMPREENDIMENTO	DESCRIÇÃO DO LOTE
0	0	MUNICÍPIO DE MORMAÇO	CENTRO DE ATENDIMENTO ERVINO JOSÉ JACOBY	0

Item	Descrição	Valor (R\$)	Parcelas:	1	2	3	4	5	6	7	8	9	10	11	12
				01/25	02/25	03/25	04/25	05/25	06/25	07/25	08/25	09/25	10/25	11/25	12/25
1.	CENTRO DE ATENDIMENTO ERVINO JOSÉ J	158.644,36	% Período:	18,86%	20,82%	20,31%	21,24%	18,77%							
1.1.	MOBILIZAÇÃO - CANTEIRO DE OBRAS	3.102,58	% Período:	100,00%											
1.2.	SALA 01	8.774,68	% Período:	50,00%	50,00%										
1.3.	SALA 02	1.609,33	% Período:	35,00%	15,00%	15,00%	35,00%								
1.4.	SALA 03	1.450,45	% Período:		100,00%										
1.5.	SALA 04	1.458,48	% Período:		100,00%										
1.6.	SALA 05	13.583,53	% Período:	10,00%	40,00%	50,00%									
1.7.	SALA 06	2.779,47	% Período:	100,00%											
1.8.	SALA 07	1.350,10	% Período:		100,00%										
1.9.	SALA 08	7.929,75	% Período:	50,00%	50,00%										
1.10.	SALA 09	3.178,28	% Período:	50,00%	50,00%										
1.11.	SALA 10	565,96	% Período:	100,00%											
1.12.	SALA 11	46.445,26	% Período:	25,00%	25,00%	25,00%	25,00%								
1.13.	INSTALAÇÕES ELÉTRICAS	15.430,11	% Período:	10,00%	50,00%	20,00%	20,00%								
1.14.	PINTURA	39.090,96	% Período:		10,00%	50,00%	20,00%	20,00%							
1.15.	VIDROS	915,48	% Período:			15,00%	35,00%	50,00%							
1.16.	AREA EXTERNA	9.505,14	% Período:				50,00%	50,00%							
1.17.	DIVERSOS E LIMPEZA DA OBRA	1.474,80	% Período:					100,00%							
Total: R\$ 158.644,36				%:	18,86%	20,82%	20,31%	21,24%	18,77%						
Período:	Repassar:	-	-	-	-	-	-	-							
	Contrapartida:	29.922,30	33.029,52	32.223,18	33.695,01	29.774,35									
	Outros:	-	-	-	-	-									
	Investimento:	29.922,30	33.029,52	32.223,18	33.695,01	29.774,35									
Acumulado:	%:	18,86%	39,68%	59,99%	81,23%	100,00%									
	Repassar:	-	-	-	-	-									
	Contrapartida:	29.922,30	62.951,82	95.175,00	128.870,01	158.644,36									
	Outros:	-	-	-	-	-									
	Investimento:	29.922,30	62.951,82	95.175,00	128.870,01	158.644,36									

MORMAÇO-RS
Local
quarta-feira, 4 de dezembro de 2024
Data

Responsável Técnico
Nome: DIÓCE TOLEDO LOPES
CREA/CAU: CREA RS 243953
ART/RRT: