



ESTADO DO RIO GRANDE DO SUL  
PREFEITURA MUNICIPAL DE MORMAÇO  
Av. Willibaldo Koenig, 864  
C.N.P.J. 92.451.038/0001-07

## Edital de Concorrência Eletrônica nº 005/2024

Processo nº. 58/2024

**Tipo de julgamento:** *menor preço global*

**Modo de disputa:** *aberto*

**O PREFEITO MUNICIPAL DE MORMAÇO - RS**, no uso de suas atribuições, torna público, para conhecimento dos interessados, a realização de licitação na modalidade concorrência, na forma eletrônica, do tipo menor preço global, objetivando a contratação de execução de obras de pavimentação asfáltica de vias públicas dentro do perímetro rural do Município de Mormaço-RS, na Localidade de São José, com a entrega integral, conforme descrito nesse edital e seus anexos, e nos termos da Lei Federal nº 14.133 de 1º de abril de 2021.

**A sessão virtual da concorrência eletrônica será realizada no seguinte endereço: [www.portaldecompraspublicas.com.br](http://www.portaldecompraspublicas.com.br), no dia 27 de junho de 2024, às 09h00, podendo as propostas e os documentos ser enviados até às 08h59min, sendo que todas as referências de tempo observam o horário de Brasília.**

O valor de referência para contratação, conforme planilha orçamentária é de **R\$ 324.145,20** (trezentos e vinte e quatro mil cento e quarenta e cinco reais e vinte centavos).

### **1. DO OBJETO:**

**1.1.** Constitui objeto da presente licitação a contratação de empresa especializada para execução de obra de pavimentação asfáltica do tipo tratamento superficial duplo (TSD), executada em trecho de via na localidade de São José, interior do município de Mormaço, cujas descrições e condições de entrega/prestação dos serviços estão detalhadas nos arquivos em anexo, nos termos que seguem:

Parlamentar: Dionilso Marcon– PT/RS

Emenda Parlamentar Nº: 202428670004



ESTADO DO RIO GRANDE DO SUL  
PREFEITURA MUNICIPAL DE MORMAÇO

Av. Willibaldo Koenig, 864

C.N.P.J. 92.451.038/0001-07

Minuta: 2024NME000040327

Tipo Despesa: Investimento

Valor: R\$ 250.000,00 (duzentos e cinquenta mil reais)

## **2. CREDENCIAMENTO E PARTICIPAÇÃO DO CERTAME:**

**2.1.** Poderão participar desta Concorrência os interessados que estiverem previamente credenciados no Portal de Compras Públicas:

<https://www.portaldecompraspublicas.com.br>;

**2.2.** É de responsabilidade do licitante, além de credenciar-se previamente no sistema eletrônico utilizado no certame e de cumprir as regras do presente edital:

**2.2.1.** Responsabilizar-se formalmente pelas transações efetuadas em seu nome, assumir como firmes e verdadeiras suas propostas e seus lances, inclusive os atos praticados diretamente ou por seu representante, excluída a responsabilidade do provedor do sistema ou do órgão ou entidade promotora da licitação por eventuais danos decorrentes de uso indevido da senha, ainda que por terceiros;

**2.2.2.** Acompanhar as operações no sistema eletrônico durante o processo licitatório e responsabilizar-se pelo ônus decorrente da perda de negócios diante da inobservância de mensagens emitidas pelo sistema ou de sua desconexão;

**2.2.3.** Comunicar imediatamente ao provedor do sistema qualquer acontecimento que possa comprometer o sigilo ou a inviabilidade do uso da senha, para imediato bloqueio de acesso;

**2.2.4.** Utilizar a chave de identificação e a senha de acesso para participar da concorrência na forma eletrônica; e

**2.2.5.** Solicitar o cancelamento da chave de identificação ou da senha de acesso por interesse próprio.

## **3. ENVIO DAS PROPOSTAS:**

**3.1.** As propostas e os documentos de habilitação deverão ser enviados exclusivamente por meio do sistema eletrônico, até a data e horário estabelecidos



ESTADO DO RIO GRANDE DO SUL  
PREFEITURA MUNICIPAL DE MORMAÇO

Av. Willibaldo Koenig, 864

C.N.P.J. 92.451.038/0001-07

no preâmbulo deste edital, observando os itens 4 e 5 deste Edital, e poderão ser retirados ou substituídos até a abertura da sessão pública;

**3.2.** O licitante deverá declarar, em campo próprio do sistema, sendo que a falsidade da declaração sujeitará o licitante às sanções legais:

**3.2.1.** O cumprimento dos requisitos para a habilitação e a conformidade de sua proposta com as exigências do edital, respondendo o declarante pela veracidade das suas informações, na forma da lei;

**3.2.2.** Que cumpre as exigências de reserva de cargos para pessoa com deficiência e para reabilitado da Previdência Social, previstas em lei e em outras normas específicas;

**3.2.3.** O cumprimento dos requisitos legais para a qualificação como microempresa ou empresa de pequeno porte, microempreendedor individual, produtor rural pessoa física, agricultor familiar ou sociedade cooperativa de consumo, **se for o caso**, estando apto a usufruir do tratamento favorecido estabelecido nos arts. 42 ao 49 da Lei Complementar nº 123 de 14 de dezembro de 2006 (apenas para as empresas aptas que desejarem usufruir do benefício);

**3.2.4.** Declaração de observância do limite de R\$ 4.800.000,00 na licitação, limitada às microempresas e às empresas de pequeno porte que, no ano-calendário de realização da licitação, ainda não tenham celebrado contratos com a Administração Pública cujos valores somados extrapolem a receita bruta máxima admitida para fins de enquadramento como empresa de pequeno porte (apenas para as empresas aptas que desejarem usufruir do benefício);

**3.2.5.** Que suas propostas econômicas compreendem a integralidade dos custos para atendimento dos direitos trabalhistas assegurados na Constituição Federal, nas leis trabalhistas, nas normas infralegais, nas convenções coletivas de trabalho e nos termos de ajustamento de conduta vigentes na data de entrega das propostas;

**3.3.** Outros eventuais documentos complementares à proposta e à habilitação, que venham a ser solicitados pelo agente de contratação, deverão ser encaminhados em prazo definido pelo mesmo.

#### **4. PROPOSTA:**

**4.1.** O licitante enviará sua proposta mediante o preenchimento, no sistema eletrônico do valor total de sua proposta, prazo de validade e descrição do objeto;



ESTADO DO RIO GRANDE DO SUL  
PREFEITURA MUNICIPAL DE MORMAÇO

Av. Willibaldo Koenig, 864  
C.N.P.J. 92.451.038/0001-07

**4.2.** Nos valores propostos estarão inclusos todos os custos operacionais, encargos previdenciários, trabalhistas, tributários, comerciais, fretes e quaisquer outros que incidam direta ou indiretamente na prestação dos serviços;

**4.3.** A apresentação das propostas implica obrigatoriedade do cumprimento das disposições nelas contidas, em conformidade com o que dispõe o Termo de Referência/Memorial Descritivo, assumindo o proponente o compromisso de executar os serviços nos seus termos, bem como de fornecer os materiais, equipamentos, ferramentas e utensílios necessários, em quantidades e qualidades adequadas à perfeita execução contratual, promovendo, quando requerido, sua substituição;

**4.4.** Os preços ofertados, tanto na proposta inicial, quanto na etapa de lances, serão de exclusiva responsabilidade do licitante, não lhe assistindo o direito de pleitear qualquer alteração, sob alegação de erro, omissão ou qualquer outro pretexto;

**4.5.** O prazo de validade da proposta será de sessenta (60) dias, a contar da data de abertura da sessão eletrônica da concorrência, estabelecida no preâmbulo desse edital;

**4.6.** O preço global máximo estimado e admitido pela Administração para o objeto deste certame é **de R\$ 324.145,20 (trezentos e vinte e quatro mil, cento e quarenta e cinco reais e vinte centavos).**

**4.7.** Será desclassificada a proposta que apresentar valor superior ao estabelecido pelo Município finalizada a fase de lances.

## **5. DOCUMENTOS DE HABILITAÇÃO:**

**5.1.** Para fins de habilitação nesta concorrência, a licitante deverá enviar os seguintes documentos, observando o procedimento disposto no item 3 deste Edital;

**5.2.** Até a data e horário estabelecidos no preâmbulo deste edital, observando os itens 4 e 5, os documentos poderão ser retirados ou substituídos até a abertura da sessão pública, sendo que após a abertura, não será permitida a substituição ou a apresentação de novos documentos, salvo em sede de diligência, para:



ESTADO DO RIO GRANDE DO SUL  
PREFEITURA MUNICIPAL DE MORMAÇO

Av. Willibaldo Koenig, 864  
C.N.P.J. 92.451.038/0001-07

- a) Complementação de informações acerca dos documentos já apresentados pelos licitantes e desde que necessária para apurar fatos existentes à época da abertura do certame; e
- b) Atualização de documentos cuja validade tenha expirado após a data de recebimento das propostas;
- c) Fica autorizada, como faculdade, a verificação pelo Agente de Contratação em sítios eletrônicos oficiais de órgãos e entidades emissores de certidões, o que constitui meio legal de prova, para fins de habilitação;
- d) Em se tratando de consórcio, os documentos de habilitação deverão ser apresentados em relação à cada empresa consorciada;
- e) Os documentos apresentados para a habilitação deverão estar em nome do licitante, com número de CNPJ. Se o licitante for matriz, todos os documentos deverão estar em nome da matriz. Se for filial, todos os documentos deverão estar em nome da filial, exceto aqueles que pela própria natureza ou por determinação legal, forem comprovadamente emitidos apenas em nome da matriz ou cuja validade todos os estabelecimentos da empresa;
- f) Na análise dos documentos de habilitação, o Agente de Contratação poderá sanar erros ou falhas, que não alterem a substância dos documentos e sua validade jurídica, mediante decisão fundamentada, registrada em ata e acessível a todos, atribuindo-lhes eficácia para fins de habilitação e classificação;
- g) Na hipótese de o licitante não atender às exigências para habilitação, o Agente de Contratação examinará a proposta subsequente e assim sucessivamente, na ordem de classificação, até a apuração de uma proposta que atenda ao presente edital.

**5.2.1. HABILITAÇÃO JURÍDICA:**

- a) cópia do registro comercial, no caso de empresa individual;
- b) cópia do ato constitutivo, estatuto ou contrato social em vigor, devidamente registrado, em se tratando de sociedades comerciais, e, no caso de sociedade por ações, acompanhado de documentos de eleição de seus administradores;
- c) prova de inscrição no Cadastro de Pessoas Físicas (CPF) ou no Cadastro Nacional de Pessoa Jurídica (CNPJ/MF);



ESTADO DO RIO GRANDE DO SUL  
PREFEITURA MUNICIPAL DE MORMAÇO

Av. Willibaldo Koenig, 864  
C.N.P.J. 92.451.038/0001-07

- d) cópia do decreto de autorização, em se tratando de empresa ou sociedade estrangeira em funcionamento no País, e ato de registro ou autorização para funcionamento expedido pelo órgão competente, quando a atividade assim o exigir;
- e) Declaração da licitante de que não que mantenha vínculo de natureza técnica, comercial, econômica, financeira, trabalhista ou civil com dirigente do órgão ou entidade contratante ou com agente público que desempenhe função na licitação ou atue na fiscalização ou na gestão do contrato, ou que deles seja cônjuge, companheiro ou parente em linha reta, colateral ou por afinidade, até o terceiro grau, devendo essa proibição constar expressamente do edital de licitação, conforme art. 14, IV da Lei nº 14.133/2021.

**5.2.2. HABILITAÇÃO FISCAL, SOCIAL E TRABALHISTA:**

- a) comprovante de inscrição no cadastro de contribuintes estadual e/ou municipal, se houver, relativo ao domicílio ou sede do licitante, pertinente ao seu ramo de atividade e compatível com o objeto contratual;
- b) prova de regularidade perante a Fazenda federal, estadual e municipal do domicílio ou sede do licitante, ou outra equivalente, na forma da lei;
- c) prova de regularidade relativa à Seguridade Social e ao FGTS, que demonstre cumprimento dos encargos sociais instituídos por lei;
- d) prova de regularidade perante a Justiça do Trabalho;
- e) declaração de cumprimento do disposto no inciso XXXIII do art. 7º da Constituição Federal, conforme o modelo do Decreto Federal nº 4.358/2002.

**5.2.3. HABILITAÇÃO ECONÔMICO-FINANCEIRA:**

– balanço patrimonial, demonstração de resultado de exercício e demais demonstrações contábeis dos 2 (dois) últimos exercícios sociais, já exigíveis e apresentados na forma da lei, devidamente registrado na Junta Comercial do Estado de sua sede ou domicílio ou em outro órgão equivalente, devendo apresentar:

***Ativo Circulante***

**LIQUIDEZ CORRENTE:** \_\_\_\_\_ = ***índice mínimo: 1***

***Passivo Circulante***



***Ativo Circulante + Realizável a Longo Prazo***

**LIQUIDEZ GERAL:** \_\_\_\_\_ = **índice mínimo:**  
1

***Passivo Circulante + Exigível a Longo Prazo***

Os índices acima não ferem ao disposto no art. 69, da Lei 14.133/2021 e foram estabelecidos em valores extremamente razoáveis para avaliar a qualificação econômico-financeira dos licitantes.

O índice de Liquidez Corrente demonstra a capacidade de pagamento a curto prazo, relacionando tudo que se converterá em dinheiro no curto prazo com as dívidas também de curto prazo. Índice menor do que 1,00 demonstra que a empresa não possui recursos financeiros para honrar suas obrigações de curto prazo, o que pode inviabilizar a continuidade das atividades da empresa.

O índice de Liquidez Geral demonstra a capacidade de pagamento da empresa a longo prazo, relacionando tudo que se converterá em dinheiro no curto e no longo prazo com as dívidas também de curto e de longo prazo. Índice menor do que 1,00 demonstra que a empresa não possui recursos financeiros suficientes para pagar as suas dívidas a longo prazo, o que pode comprometer a continuidade das atividades da empresa.

Os índices estabelecidos atendem ao disposto no art. 69, § 5º, da Lei 14.133/2021, pois permitem a comprovação da situação financeira da empresa de forma objetiva, foram estabelecidos observando valores usualmente adotados para a avaliação da situação financeira das empresas e não frustram ou restringem o caráter competitivo do certame, pois foram estabelecidos em patamares mínimos aceitáveis.

a.1. A licitante que utiliza a Escrituração Contábil Digital – ECD deverá apresentar o balanço patrimonial autenticado na forma eletrônica, pelo Sistema Público de Escrituração Digital – SPED, acompanhado do termo de autenticação eletrônica da Junta Comercial dos termos de abertura e de encerramento do Livro Diário.



ESTADO DO RIO GRANDE DO SUL  
PREFEITURA MUNICIPAL DE MORMAÇO

Av. Willibaldo Koenig, 864  
C.N.P.J. 92.451.038/0001-07

a.2. Serão considerados e aceitos como na forma da lei os balanços patrimoniais e demonstrações contábeis que contenham as seguintes exigências:

a.3. Quando se tratar de sociedades anônimas, o balanço deverá ser apresentado em publicação em jornal de grande circulação editado na localidade em que esteja situada a sede da companhia, observado o art. 289 da Lei Federal nº 6.404/76, ressalvada a hipótese das empresas enquadradas no art. 294 daquela legislação, que poderão fazer a sua apresentação em publicação eletrônica, na forma do disposto na Portaria ME nº 12.071/2021 do Ministério da Economia e suas sucessivas alterações;

a.4. Quando se tratar de outro tipo societário, o balanço patrimonial acompanhado dos termos de abertura e de encerramento do Livro Diário deverá ser devidamente autenticado na Junta Comercial da sede ou domicílio da licitante ou em outro órgão equivalente, contendo:

a.5. Quando se tratar de sociedade constituída a menos de um ano, essa deverá apresentar apenas o balanço de abertura, o qual deverá conter a identificação legível e assinatura do responsável contábil da empresa, devidamente registrado no Conselho Regional de Contabilidade – CRC, bem como ser devidamente autenticado na Junta Comercial da sede ou domicílio da licitante ou em outro órgão equivalente.

a.6. Quando se tratar de sociedade constituída a menos de 2 (dois) anos os documentos referidos limitar-se-ão ao último exercício.

a.7. Licitante que não alcançar o índice (ou quaisquer dos índices) acima exigido (s), conforme o caso, deverá comprovar que possui patrimônio líquido mínimo igual ou superior a 10% (dez por cento), nos termos do § 4º do art. 69 da Lei Federal nº 14.133/2021, do valor estimado para a contratação. A comprovação será obrigatoriamente feita pelo balanço patrimonial e demonstrações contábeis do último exercício social, já exigíveis e apresentados na forma da lei.

**b)** certidão negativa de falência expedida pelo distribuidor da sede da pessoa jurídica, em prazo não superior a 30 (trinta) dias da data designada para a apresentação do documento;

**5.2.4. DA QUALIFICAÇÃO TÉCNICA:**





ESTADO DO RIO GRANDE DO SUL  
PREFEITURA MUNICIPAL DE MORMAÇO

Av. Willibaldo Koenig, 864  
C.N.P.J. 92.451.038/0001-07

**5.2.4.1** – Para fins de habilitação de qualificação técnica as licitantes deverão apresentar os seguintes documentos:

**a)** – Declaração, de que recebeu todos e documentos necessários para participar da licitação e de que tomou conhecimento de todas as informações e condições locais para o cumprimento das obrigações objeto desta licitação.

**b)** – Capacidade técnica operacional ou empresarial:

**b.1** – Registro ou Inscrição do licitante no Conselho Regional de Classe (CREA / CAU) da região da sede da empresa.

**b.2.** Comprovação de que o licitante executou/prestou, sem restrição, serviço/obra de características semelhantes ao desta licitação, considerando-se as parcelas de maior relevância e quantitativos mínimos definidos neste edital. A comprovação será feita por meio de apresentação de no mínimo 1 (um) Atestado acompanhado da Certidão de Acervo Técnico, certificado pelo CREA/CAU, devidamente assinado e carimbado pelo órgão ou entidade pública ou privada declarante.

**b.2.1** – As características semelhantes para comprovação da capacidade técnico-operacional do licitante, na forma do art. 67, inc. II, da Lei Federal n. 14.133/2021, são, cumulativamente:

Item	Descrição dos Serviços	Quantidade Mínima
1	EXECUÇÃO DE PAVIMENTAÇÃO ASFÁLTICA DO TIPO TRATAMENTO SUPERFICIAL DUPLO (TSD).	<b>50% do previsto na planilha orçamentária</b>

**b.2.3** – Caso sua comprovação técnica operacional seja feita através de atestado do responsável técnico, deve demonstrar que a licitante, pessoa jurídica, executou/prestou o serviço/obra, caso contrário somente comprova a capacidade técnica profissional.

**b.2.4** – O licitante deverá comprovar sua experiência anterior na execução de todos os serviços discriminados.



**b.2.5** – Será admitida a soma dos atestados ou certidões apresentadas pelas licitantes, desde que tais documentos sejam tecnicamente pertinentes e compatíveis em características, quantidades e prazos com o objeto da licitação.

**b.2.6** – Será admitida, para fins de comprovação de quantitativo mínimo, a apresentação e o somatório de diferentes atestados executados de forma concomitante.

**5.2.4.1 – Capacidade técnica profissional:**

**a)** – Registro ou Inscrição do responsável técnico indicado no Conselho Regional de Classe – CREA/CAU da região da sede da empresa;

**b)** – Comprovação de que o licitante possui em seu quadro permanente profissional devidamente reconhecido pelo CREA/CAU, de nível superior, e que seja detentor de no mínimo 1 (uma) Certidão de Acervo Técnico por execução de serviços/obras de características semelhantes aos indicados neste edital, considerando-se as parcelas de maior relevância aquelas também definidas por este edital.

**b.1** – As características semelhantes para comprovação da capacidade técnico-profissional do licitante, na forma do art. 67, inc. II, da Lei Federal n. 14.133/2021, são, cumulativamente:

Item	Descrição dos Serviços
1	EXECUÇÃO DE PAVIMENTAÇÃO ASFÁLTICA DO TIPO TRATAMENTO SUPERFICIAL DUPLO (TSD).

**b.1.1** – O responsável técnico indicado poderá ocupar a posição de diretor, sócio ou integrar o quadro permanente do licitante na condição de empregado ou de prestador de serviços, devendo ser comprovada sua vinculação com o licitante, até a data da apresentação dos documentos de habilitação, por meio de carteira de trabalho e previdência social (CTPS), contrato de prestação de serviços, ficha de registro de empregado ou contrato social, conforme o caso.



ESTADO DO RIO GRANDE DO SUL  
PREFEITURA MUNICIPAL DE MORMAÇO

Av. Willibaldo Koenig, 864  
C.N.P.J. 92.451.038/0001-07

**b.1.2** – O contrato de prestação de serviços que se refira à obrigação futura do profissional em responder tecnicamente pelo licitante deverá especificar sua vinculação à execução integral da obra objeto desta licitação.

**b.1.3** – Será admitido o somatório de atestados para comprovação da experiência anterior do Responsável Técnico, podendo inclusive indicar mais de um Responsável Técnico, na execução de todos os serviços discriminados.

**b.1.4** – No caso de dois ou mais licitantes indicarem um mesmo profissional como responsável técnico todas serão inabilitadas.

**b.1.5** – Os atestados ou certidões recebidas estão sujeitos à verificação do Agente de Contratação e da sua Equipe de Apoio quanto à veracidade dos respectivos conteúdos, inclusive para os efeitos previstos nos arts. 169, § 3º, II, da Lei Federal nº 14.133/2021, e 337–F do Código Penal.

**c)** Prova, feita por intermédio da apresentação, em original, do ATESTADO DE VISITA fornecido e assinado pelo servidor do Município de Mormaço, ou declaração da licitante de que o seu Responsável Técnico ou outro profissional de qualificação correlata visitou o local da execução dos serviços e tomou conhecimento das condições para execução do objeto desta licitação, quando for o caso. O ATESTADO DE VISITA pode ser substituído por declaração em que o licitante ateste que conhece o local e as condições de realização do objeto do contrato, conforme o § 2º do art. 63 da Lei Federal nº 14.133/2021.

**5.3.** É vedada a substituição do balanço por balancete ou balanço provisório;

**5.4.** Os licitantes que utilizam a escrituração contábil digital - ECD e que aguardam a autenticação do balanço patrimonial pela Junta Comercial poderão apresentar, em substituição ao registro, o protocolo de envio, no Sistema Público de Escrituração Digital - SPED, do balanço à Receita Federal do Brasil;

**5.5.** As empresas criadas no exercício financeiro da licitação deverão atender a todas as exigências da habilitação e ficarão autorizadas a substituir os demonstrativos contábeis pelo balanço de abertura;

**5.6.** Para as empresas cadastradas no Município, a documentação poderá ser substituída pelo seu Certificado de Registro de Fornecedor, desde que seu objetivo social comporte o objeto licitado e o registro cadastral esteja no prazo de validade;



ESTADO DO RIO GRANDE DO SUL  
PREFEITURA MUNICIPAL DE MORMAÇO

Av. Willibaldo Koenig, 864  
C.N.P.J. 92.451.038/0001-07

**5.6.1.** A substituição referida no item 5.6 somente terá eficácia em relação aos documentos que tenham sido efetivamente apresentados para o cadastro e desde que estejam atualizados na data da sessão, constante no preâmbulo;

**5.7.** Caso algum dos documentos obrigatórios, exigidos para cadastro, esteja com o prazo de validade expirado, o licitante deverá regularizá-lo no órgão emitente do cadastro ou anexá-lo, como complemento ao certificado apresentado, sob pena de inabilitação.

## **6. VEDAÇÕES:**

**6.1.** Não poderão disputar licitação ou participar da execução de contrato, direta ou indiretamente:

**a)** pessoa física ou jurídica que se encontre, ao tempo da licitação, impossibilitada de participar da licitação em decorrência de sanção que lhe foi imposta;

**b)** aquele que mantenha vínculo de natureza técnica, comercial, econômica, financeira, trabalhista ou civil com dirigente do órgão ou entidade contratante ou com agente público que desempenhe função na licitação ou atue na fiscalização ou na gestão do contrato, ou que deles seja cônjuge, companheiro ou parente em linha reta, colateral ou por afinidade, até o terceiro grau, devendo essa proibição constar expressamente do edital de licitação;

**c)** empresas controladoras, controladas ou coligadas, nos termos da Lei nº 6.404, de 15 de dezembro de 1976, concorrendo entre si;

**d)** pessoa física ou jurídica que, nos 5 (cinco) anos anteriores à divulgação do edital, tenha sido condenada judicialmente, com trânsito em julgado, por exploração de trabalho infantil, por submissão de trabalhadores a condições análogas às de escravo ou por contratação de adolescentes nos casos vedados pela legislação trabalhista;

**e)** agente público do órgão licitante, devendo ser observadas as situações que possam configurar conflito de interesses no exercício ou após o exercício do cargo ou emprego, nos termos da legislação que disciplina a matéria;

**f)** não poderão disputar a presente licitação Consórcios entre Empresas.



ESTADO DO RIO GRANDE DO SUL  
PREFEITURA MUNICIPAL DE MORMAÇO

Av. Willibaldo Koenig, 864

C.N.P.J. 92.451.038/0001-07

**6.2.** O impedimento de que trata a alínea “a” do item 6.1, supra, será também aplicado ao licitante que atue em substituição a outra pessoa, física ou jurídica, com o intuito de burlar a efetividade da sanção a ela aplicada, inclusive a sua controladora, controlada ou coligada, desde que devidamente comprovado o ilícito ou a utilização fraudulenta da personalidade jurídica do licitante;

**6.3.** Durante a vigência do contrato, é vedado ao contratado contratar cônjuge, companheiro ou parente em linha reta, colateral ou por afinidade, até o terceiro grau, de dirigente do órgão contratante ou de agente público que desempenhe função na licitação ou atue na fiscalização ou na gestão do contrato.

## **7. ABERTURA DA SESSÃO PÚBLICA:**

**7.1.** No dia e hora indicados no preâmbulo, o agente de contratação abrirá a sessão pública, mediante a utilização de sua chave e senha;

**7.2.** O licitante poderá participar da sessão pública na internet, mediante a utilização de sua chave de acesso e senha, e deverá acompanhar o andamento do certame e as operações realizadas no sistema eletrônico durante toda a sessão pública da Concorrência, ficando responsável pela perda de negócios diante da inobservância de mensagens emitidas pelo sistema ou de sua desconexão, conforme item 2 deste Edital;

**7.3.** A comunicação entre o agente de contratação e os licitantes ocorrerá mediante troca de mensagens em campo próprio do sistema eletrônico;

**7.4.** Iniciada a sessão, as propostas de preços contendo a descrição do objeto e do valor estarão disponíveis na *internet*.

## **8. CLASSIFICAÇÃO INICIAL DAS PROPOSTAS E FORMULAÇÃO DE LANCES:**

**8.1.** O agente de contratação verificará as propostas apresentadas e desclassificará fundamentadamente aquelas que não estejam em conformidade com os requisitos estabelecidos no edital;

**8.2.** Serão desclassificadas as propostas que:

**a)** contiverem vícios insanáveis;

**b)** não obedecerem às especificações técnicas pormenorizadas no edital;



ESTADO DO RIO GRANDE DO SUL  
PREFEITURA MUNICIPAL DE MORMAÇO

Av. Willibaldo Koenig, 864  
C.N.P.J. 92.451.038/0001-07

**c)** apresentarem preços inexequíveis ou permanecerem acima do orçamento estimado para a contratação;

**d)** não tiverem sua exequibilidade demonstrada, quando exigido pela Administração;

**e)** apresentarem desconformidade com quaisquer outras exigências do edital, desde que insanável.

**8.3.** A verificação da conformidade das propostas poderá ser feita exclusivamente em relação à proposta mais bem classificada;

**8.4.** Quaisquer inserções na proposta que visem modificar, extinguir ou criar direitos, sem previsão no edital, serão tidas como inexistentes, aproveitando-se a proposta no que não for conflitante com o instrumento convocatório;

**8.5.** As propostas classificadas serão ordenadas pelo sistema e o agente de contratação dará início à fase competitiva, oportunidade em que os licitantes poderão encaminhar lances exclusivamente por meio do sistema eletrônico;

**8.6.** Somente poderão participar da fase competitiva os autores das propostas classificadas;

**8.7.** Os licitantes poderão oferecer lances sucessivos e serão informados, em tempo real, do valor do menor lance registrado, vedada a identificação do seu autor, observando o horário fixado para duração da etapa competitiva, e as seguintes regras:

**8.7.1.** O licitante será imediatamente informado do recebimento do lance e do valor consignado no registro;

**8.7.2.** O licitante somente poderá oferecer valor inferior ao último lance por ele ofertado e registrado pelo sistema;

**8.7.3.** Não serão aceitos dois ou mais lances iguais e prevalecerá aquele que for recebido e registrado primeiro;

**8.7.4.** O intervalo mínimo de diferença de valores entre os lances será de R\$ 500,00 (quinhentos reais) que incidirá tanto em relação aos lances intermediários, quanto em relação do lance que cobrir a melhor oferta;

**8.7.5.** Serão considerados intermediários os lances iguais ou superiores ao menor já ofertado;



**ESTADO DO RIO GRANDE DO SUL  
PREFEITURA MUNICIPAL DE MORMAÇO**

**Av. Willibaldo Koenig, 864**

**C.N.P.J. 92.451.038/0001-07**

**8.7.6.** Após a definição da melhor proposta, se a diferença em relação à proposta classificada em segundo lugar for de pelo menos 5% (cinco por cento), a Administração poderá admitir o reinício da disputa aberta, para a definição das demais colocações.

**8.8.** A Administração poderá realizar diligências para aferir a exequibilidade das propostas ou exigir dos licitantes que ela seja demonstrada.

**8.9.** Para efeito de avaliação da exequibilidade e de sobrepreço, serão considerados o preço global, os quantitativos e os preços unitários tidos como relevantes, observado o critério de aceitabilidade de preços unitário e global fixado neste edital, conforme as especificidades do mercado correspondente (art. 59, § 3º, da Lei Federal nº 14.133/2021).

**8.10.** Serão consideradas inexequíveis as propostas cujos valores forem inferiores a 75% (setenta e cinco por cento) do valor orçado pela Administração, conforme o § 4º do art. 59 da Lei Federal nº 14.133/2021.

**8.11.** Será exigida garantia adicional do licitante vencedor cuja proposta for inferior a 85% (oitenta e cinco por cento) do valor orçado pela Administração, equivalente à diferença entre este último e o valor da proposta, sem prejuízo das demais garantias exigíveis de acordo com a Lei Federal nº 14.133/2021.

## **9. MODO DE DISPUTA:**

**9.1.** Será adotado o modo de disputa aberto, em que os licitantes apresentarão lances públicos e sucessivos, observando as regras constantes no item 8;

**9.2.** A etapa competitiva, de envio de lances na sessão pública, durará 10 (dez) minutos e, após isso, será prorrogada automaticamente pelo sistema quando houver lance ofertado nos últimos dois minutos do período de duração da sessão pública;

**9.3.** A prorrogação automática da etapa de envio de lances será de dois minutos e ocorrerá sucessivamente sempre que houver lances enviados nesse período de prorrogação, inclusive quando se tratar de lances intermediários;

**9.4.** Na hipótese de não haver novos lances, a sessão pública será encerrada automaticamente;



ESTADO DO RIO GRANDE DO SUL  
PREFEITURA MUNICIPAL DE MORMAÇO

Av. Willibaldo Koenig, 864

C.N.P.J. 92.451.038/0001-07

**9.5.** Encerrada a sessão pública sem prorrogação automática pelo sistema, o agente de contratação poderá, assessorado pela equipe de apoio, admitir o reinício da etapa de envio de lances, em prol da consecução do melhor preço, mediante justificativa;

**9.6.** Na hipótese de o sistema eletrônico desconectar para o agente de contratação no decorrer da etapa de envio de lances da sessão pública e permanecer acessível aos licitantes, os lances continuarão sendo recebidos, sem prejuízo dos atos realizados;

**9.7.** Quando a desconexão do sistema eletrônico para o agente de contratação persistir por tempo superior a 10 (dez) minutos, a sessão pública será suspensa e reiniciada somente decorridas 24 (vinte e quatro horas) após a comunicação do fato aos participantes, no sítio eletrônico <https://www.portaldecompraspublicas.com.br>.

## **10. CRITÉRIOS DE DESEMPATE:**

**10.1.** Encerrada etapa de envio de lances, será apurada a ocorrência de empate, nos termos dos arts. 44 e 45 da Lei Complementar nº 123/2006, sendo assegurada, como critério do desempate, preferência de contratação para as beneficiárias que tiverem apresentado as declarações de que tratam os itens 3.2.3 e 3.2.4 deste Edital;

**10.1.2.** Entende-se como empate, para fins da Lei Complementar nº 123/2006, aquelas situações em que as propostas apresentadas pelas beneficiárias sejam iguais ou superiores em até 5% (cinco por cento) à proposta de menor valor no lote;

**10.1.3.** Ocorrendo o empate, na forma do subitem anterior, proceder-se-á da seguinte forma:

**a)** A beneficiária detentora da proposta de menor valor no lote será convocada via sistema para apresentar, no prazo de 5 (cinco) minutos, nova proposta, inferior àquela considerada, até então, de menor preço, situação em que será declarada vencedora do certame;

**b)** Se a beneficiária, convocada na forma da alínea anterior, não apresentar nova proposta, inferior à de menor preço no lote, será facultada, pela ordem de classificação, às demais microempresas, empresas de pequeno porte ou cooperativas remanescentes, que se enquadrarem na hipótese do item 10.1 deste edital, a apresentação de nova proposta, no prazo previsto na alínea “a” deste item;





ESTADO DO RIO GRANDE DO SUL  
PREFEITURA MUNICIPAL DE MORMAÇO

Av. Willibaldo Koenig, 864  
C.N.P.J. 92.451.038/0001-07

**10.1.4.** O disposto no item 10.1.2 não se aplica às hipóteses em que a proposta de menor valor inicial no lote tiver sido apresentada por beneficiária da Lei Complementar nº 123/2006;

**10.2.** Se não houver licitante que atenda ao item 11.1 e seus subitens, serão utilizados os seguintes critérios de desempate, nesta ordem:

**a)** disputa final, hipótese em que os licitantes empatados poderão apresentar nova proposta em ato contínuo à classificação;

**b)** avaliação do desempenho contratual prévio dos licitantes, para a qual serão ser utilizados registros cadastrais para efeito de atesto de cumprimento de obrigações decorrentes de outras contratações;

**c)** desenvolvimento pelo licitante de ações de equidade entre homens e mulheres no ambiente de trabalho, conforme regulamento;

**d)** desenvolvimento pelo licitante de programa de integridade, conforme orientações dos órgãos de controle;

**10.3.** Em igualdade de condições, se não houver desempate, será assegurada preferência, sucessivamente, aos bens e serviços produzidos ou prestados por:

**a)** empresas estabelecidas no território do Estado do Rio Grande do Sul;

**b)** empresas brasileiras;

**c)** empresas que invistam em pesquisa e no desenvolvimento de tecnologia no País;

**d)** empresas que comprovem a prática de mitigação, nos termos da Lei nº 12.187, de 29 de dezembro de 2009.

## **11. NEGOCIAÇÃO E JULGAMENTO:**

**11.1.** Encerrada a etapa de envio de lances da sessão pública, inclusive com a realização do desempate, se for o caso, o agente de contratação deverá encaminhar, pelo sistema eletrônico, contraproposta ao licitante que tenha apresentado o melhor preço, para que seja obtida melhor proposta;

**11.2.** A resposta à contraproposta e o envio de documentos complementares, necessários ao julgamento da aceitabilidade da proposta, inclusive a sua adequação



ESTADO DO RIO GRANDE DO SUL  
PREFEITURA MUNICIPAL DE MORMAÇO

Av. Willibaldo Koenig, 864

C.N.P.J. 92.451.038/0001-07

ao último lance ofertado, que sejam solicitados pelo agente de contratação, deverão ser encaminhados no prazo fixado no item 3.3 deste Edital;

**11.3.** Encerrada a etapa de negociação, será examinada a proposta classificada em primeiro lugar quanto à adequação ao objeto e à compatibilidade do preço em relação valor de referência da Administração;

**11.4.** Não serão consideradas, para julgamento das propostas, vantagens não previstas no edital.

## **12. VERIFICAÇÃO DA HABILITAÇÃO:**

**12.1.** Os documentos de habilitação, de que tratam os itens 5.2.1, 5.2.2 e 5.2.3, enviados nos termos do item 3.1, todos deste edital, serão examinados pelo agente de contratação, que verificará a autenticidade das certidões junto aos sítios eletrônicos oficiais de órgãos e entidades emissores;

**12.2.** As certidões apresentadas na habilitação, que tenham sido expedidas em meio eletrônico, serão tidas como originais após terem a autenticidade de seus dados e certificação digital conferidos pela Administração, dispensando nova apresentação, exceto se vencido o prazo de validade;

**12.3.** A prova de autenticidade de cópia de documento público ou particular poderá ser feita perante agente da Administração, mediante apresentação de original ou de declaração de autenticidade por advogado, sob sua responsabilidade pessoal;

**12.4.** A beneficiária da Lei Complementar nº 123/2006, que tenha apresentado a declaração exigida no item 3.2.3 e 3.2.4 deste Edital e que possua alguma restrição na comprovação de regularidade fiscal e/ou trabalhista, terá sua habilitação condicionada ao envio de nova documentação, que comprove a sua regularidade, em 5 (cinco) dias úteis, prazo que poderá ser prorrogado uma única vez, por igual período, a critério da Administração, desde que seja requerido pelo interessado, de forma motivada e durante o transcurso do respectivo prazo;

**12.5.** Na hipótese de a proposta vencedora não for aceitável ou o licitante não atender às exigências para habilitação, o agente de contratação examinará a proposta subsequente e assim sucessivamente, na ordem de classificação, até a apuração de uma proposta que atenda ao edital;



ESTADO DO RIO GRANDE DO SUL  
PREFEITURA MUNICIPAL DE MORMAÇO

Av. Willibaldo Koenig, 864  
C.N.P.J. 92.451.038/0001-07

**12.6.** Constatado o atendimento às exigências estabelecidas no Edital, o licitante será declarado vencedor, oportunizando-se a manifestação da intenção de recurso.

**13. RECURSO:**

**13.1.** Caberá recurso, no prazo de 3 (três) dias úteis, contado da data de intimação ou de lavratura da ata, em face de:

- a) ato que defira ou indefira pedido de pré-qualificação de interessado ou de inscrição em registro cadastral, sua alteração ou cancelamento;
- b) julgamento das propostas;
- c) ato de habilitação ou inabilitação de licitante;
- d) anulação ou revogação da licitação.

**13.2.** O prazo para apresentação de contrarrazões será o mesmo do recurso e terá início na data de intimação pessoal ou de divulgação da interposição do recurso;

**13.3.** Quanto ao recurso apresentado em virtude do disposto nas alíneas “b” e “c” do item 14.1 do presente Edital, serão observadas as seguintes disposições:

- a) a intenção de recorrer deverá ser manifestada imediatamente, sob pena de preclusão, e o prazo para apresentação das razões recursais será iniciado na data de intimação ou de lavratura da ata de habilitação ou inabilitação;
- b) a apreciação dar-se-á em fase única.

**13.4.** O recurso será dirigido à autoridade que tiver editado o ato ou proferido a decisão recorrida, que, se não reconsiderar o ato ou a decisão no prazo de 3 (três) dias úteis, encaminhará o recurso com a sua motivação à autoridade superior, a qual deverá proferir sua decisão no prazo máximo de 10 (dez) dias úteis, contado do recebimento dos autos;

**13.5.** O acolhimento do recurso implicará invalidação apenas de ato insuscetível de aproveitamento;

**13.6.** O recurso interposto dará efeito suspensivo ao ato ou à decisão recorrida, até que sobrevenha decisão final da autoridade competente.

**14. ENCERRAMENTO DA LICITAÇÃO:**



**ESTADO DO RIO GRANDE DO SUL  
PREFEITURA MUNICIPAL DE MORMAÇO**

**Av. Willibaldo Koenig, 864  
C.N.P.J. 92.451.038/0001-07**

**14.1.** Encerradas as fases de julgamento e habilitação, e exauridos os recursos administrativos, o processo licitatório será encaminhado à autoridade superior, que poderá:

- a)** determinar o retorno dos autos para saneamento de irregularidades;
- b)** revogar a licitação por motivo de conveniência e oportunidade;
- c)** proceder à anulação da licitação, de ofício ou mediante provocação de terceiros, sempre que presente ilegalidade insanável;
- d)** adjudicar o objeto e homologar a licitação.

**15. CONDIÇÕES DE CONTRATAÇÃO:**

**15.1.** O licitante vencedor será convocado para assinar o termo de contrato ou para aceitar ou retirar o instrumento equivalente, dentro do prazo de 5 (cinco) dias, sob pena de decair o direito à contratação, sem prejuízo das sanções previstas neste Edital;

**15.2.** O prazo de convocação poderá ser prorrogado 1 (uma) vez, por igual período, mediante solicitação da parte, durante seu transcurso, devidamente justificada, e desde que o motivo apresentado seja aceito pela Administração;

**15.3.** Será facultado à Administração, quando o convocado não assinar o termo de contrato ou não aceitar ou não retirar o instrumento equivalente no prazo e nas condições estabelecidas neste Edital, convocar os licitantes remanescentes, na ordem de classificação, para a celebração do contrato nas condições propostas pelo licitante vencedor;

**15.4.** Decorrido o prazo de validade da proposta indicado no item 4.5 deste Edital, sem convocação para a contratação, ficarão os licitantes liberados dos compromissos assumidos;

**15.5.** Na hipótese de nenhum dos licitantes aceitar a contratação, nos termos do Edital, a Administração, observados o valor estimado e sua eventual atualização nos termos do edital, poderá:

- a)** convocar os licitantes remanescentes para negociação, na ordem de classificação, com vistas à obtenção de preço melhor, mesmo que acima do preço do adjudicatário;



ESTADO DO RIO GRANDE DO SUL  
PREFEITURA MUNICIPAL DE MORMAÇO

Av. Willibaldo Koenig, 864

C.N.P.J. 92.451.038/0001-07

b) adjudicar e celebrar o contrato nas condições ofertadas pelos licitantes remanescentes, atendida a ordem classificatória, quando frustrada a negociação de melhor condição;

**15.6.** A recusa injustificada do adjudicatário em assinar o contrato ou em aceitar ou retirar o instrumento equivalente no prazo estabelecido pela Administração caracterizará o descumprimento total da obrigação assumida e o sujeitará às penalidades legalmente estabelecidas, previstas neste edital.

**16. VIGÊNCIA DO CONTRATO:**

**16.1.** O termo inicial do contrato será após a assinatura, a contar da emissão da Ordem de Início. O cronograma de obras terá vigência de 60 (sessenta) dias, sendo que o contrato terá vigência de 365 (trezentos e sessenta e cinco) dias, ambos podendo ser prorrogados, mediante solicitação motivada da contratada e com anuência da Administração.

**17. PRAZOS E CONDIÇÕES DE PAGAMENTO:**

**17.1.** O pagamento será realizado em até 30 dias após a emissão do documento fiscal e de conformidade com o Cronograma Físico-Financeiro, Laudo Técnico (quando for o caso) e Boletim de Medição, desde que o objeto contratado tenha sido executado, atestado e aprovado pelo CONTRATANTE, conforme serviços constantes no termo de referência, planilhas, projetos e demais anexos;

**17.2.** Em caso de realização do serviço de forma parcial, ao final do prazo decorrido do contrato, a fiscalização notificará a CONTRATADA, informando o ocorrido e, considerar-se-á como inadimplemento contratual, tendo em vista a não entrega de todo o serviço contratado;

**17.3.** Para pagamento da primeira parcela, serão exigidos os seguintes documentos:

I – ART (Anotações de Responsabilidade Técnica) da Execução Total da Obra;

II – Matrícula total da obra junto ao INSS (Instituto Nacional de Seguridade Social).

**17.4.** Para pagamento da última parcela, será também exigida a Certidão Negativa de Débito da Obra, junto ao INSS (Instituto Nacional de Seguridade Social) e



ESTADO DO RIO GRANDE DO SUL  
PREFEITURA MUNICIPAL DE MORMAÇO

Av. Willibaldo Koenig, 864  
C.N.P.J. 92.451.038/0001-07

GFIP/SEFIP (Guia de Recolhimento do FGTS e de Informações à Previdência Social);

**OBS.:** Nos termos da Instrução Normativa nº. 1234/2012 da Receita Federal do Brasil e de acordo com a tese fixada no Tema nº. 1130 da Repercussão Geral do STF que deu interpretação conforme à Constituição Federal do art. 64 da Lei Federal nº. 9.430/1996 para atribuir aos Municípios a titularidade das receitas arrecadadas a título de imposto de renda retido na fonte incidente sobre valores pagos pela Administração Municipal a pessoas físicas ou jurídicas contratadas para a prestação de bens ou serviços, para fins de imposto de renda retido na fonte de que trata o art. 158, inciso I da Constituição Federal, nas contratações de empresas enquadradas no sistema de lucro presumido ou lucro real, será observado o disposto no art. 64 da Lei Federal nº. 9.430/96 e também a Instrução Normativa nº. 1234/2012 da Receita Federal do Brasil, devendo a empresa destacar o valor a ser retido, na respectiva Nota Fiscal, conforme dispõe o parágrafo segundo do artigo 2º da IN 1234/2012;

**17.5.** Ocorrendo atraso no pagamento, os valores serão corrigidos monetariamente pelo IPCA do período, ou outro índice que vier a substituí-lo, e a Administração compensará a contratada com juros de 0,5% ao mês, *pro rata*;

**17.6.** Serão processadas as retenções previdenciárias nos termos da lei que regula a matéria;

**17.7.** Em caso de erro na apresentação da Nota Fiscal, ou ainda, circunstância que impeça a liquidação da despesa, como por exemplo, obrigação financeira pendente decorrente de penalidade imposta ou inadimplência, o pagamento ficará sobrestado até que a CONTRATADA providencie as medidas saneadoras. Nesta hipótese, o prazo para pagamento iniciar-se-á após a comprovação da regularização da situação, não acarretando qualquer ônus para o CONTRATANTE;

**17.8.** A despesa correrá na seguinte dotação orçamentária:

SECRETARIA MUNICIPAL DE OBRAS;

1107 Manutenção e Pavimentação de Ruas e Avenidas.

44905100000000

**17.9.** A nota fiscal/fatura emitida pelo fornecedor deverá conter, em local de fácil visualização, a indicação do número do processo, número da concorrência



ESTADO DO RIO GRANDE DO SUL  
PREFEITURA MUNICIPAL DE MORMAÇO

Av. Willibaldo Koenig, 864

C.N.P.J. 92.451.038/0001-07

eletrônica e da ordem de fornecimento, a fim de se acelerar o trâmite de recebimento do material e serviços para posterior liberação do documento fiscal para pagamento.

**18. RECEBIMENTO DO OBJETO:**

**18.1.** O prazo de entrega integral da obra é de 180 (cento e oitenta) dias, a contar da emissão da ordem de início;

**18.2.** Verificada a desconformidade de algum dos produtos e serviços empregados na obra, a licitante vencedora deverá promover as correções necessárias no prazo máximo de 5 (cinco) dias, sujeitando-se às penalidades previstas neste edital.

**19. SANÇÕES ADMINISTRATIVAS:**

**19.1.** O licitante ou o contratado será responsabilizado administrativamente pelas seguintes infrações:

- a) dar causa à inexecução parcial do contrato;
- b) dar causa à inexecução parcial do contrato que cause grave dano à Administração, ao funcionamento dos serviços públicos ou ao interesse coletivo;
- c) dar causa à inexecução total do contrato;
- d) deixar de entregar a documentação exigida para o certame;
- e) não manter a proposta, salvo em decorrência de fato superveniente devidamente justificado;
- f) não celebrar o contrato ou não entregar a documentação exigida para a contratação, quando convocado dentro do prazo de validade de sua proposta;
- g) ensejar o retardamento da execução ou da entrega do objeto da licitação sem motivo justificado;
- h) apresentar declaração ou documentação falsa exigida para o certame ou prestar declaração falsa durante a licitação ou a execução do contrato;
- i) fraudar a licitação ou praticar ato fraudulento na execução do contrato;
- j) comportar-se de modo inidôneo ou cometer fraude de qualquer natureza;
- l) praticar atos ilícitos com vistas a frustrar os objetivos da licitação;



ESTADO DO RIO GRANDE DO SUL  
PREFEITURA MUNICIPAL DE MORMAÇO

Av. Willibaldo Koenig, 864  
C.N.P.J. 92.451.038/0001-07

**m)** praticar ato lesivo previsto no art. 5º da Lei nº 12.846, de 1º de agosto de 2013;

**19.2.** Serão aplicadas ao responsável pelas infrações administrativas previstas no item 19.1 deste edital as seguintes sanções:

**a)** advertência;

**b)** multa de no mínimo 0,5% (cinco décimos por cento) e máximo de 30% (trinta por cento) do valor do objeto licitado ou contratado;

**c)** impedimento de licitar e contratar, no âmbito da Administração Pública direta e indireta do órgão licitante, pelo prazo máximo de 3 (três) anos;

**d)** declaração de inidoneidade para licitar ou contratar no âmbito da Administração Pública direta e indireta de todos os entes federativos, pelo prazo mínimo de 3 (três) anos e máximo de 6 (seis) anos;

**19.3** As sanções previstas nas alíneas “a”, “c” e “d” do item 19.2. do presente Edital poderão ser aplicadas cumulativamente com a prevista na alínea “b” do mesmo item;

**19.4.** A aplicação de multa de mora não impedirá que a Administração a converta em compensatória e promova a extinção unilateral do contrato com a aplicação cumulada de outras sanções, conforme previsto no item 19.2 do presente Edital;

**19.5.** Se a multa aplicada e as indenizações cabíveis forem superiores ao valor de pagamento eventualmente devido pela Administração ao contratado, além da perda desse valor, a diferença será descontada da garantia prestada ou será cobrada judicialmente;

**19.6.** A aplicação das sanções previstas no item 19.2. deste Edital não exclui, em hipótese alguma, a obrigação de reparação integral do dano causado à Administração Pública;

**19.7.** Na aplicação da sanção prevista no item 19.2, alínea “b”, do presente edital, será facultada a defesa do interessado no prazo de 15 (quinze) dias úteis, contado da data de sua intimação;

**19.8.** Para aplicação das sanções previstas nas alíneas “c” e “d” do item 19.2 do presente Edital o licitante ou o contratado será intimado para, no prazo de 15 (quinze) dias úteis, contado da data de intimação, apresentar defesa escrita e especificar as provas que pretenda produzir;





ESTADO DO RIO GRANDE DO SUL  
PREFEITURA MUNICIPAL DE MORMAÇO

Av. Willibaldo Koenig, 864  
C.N.P.J. 92.451.038/0001-07

**19.9.** Na hipótese de deferimento de pedido de produção de novas provas ou de juntada de provas julgadas indispensáveis pela comissão, o licitante ou o contratado poderá apresentar alegações finais no prazo de 15 (quinze) dias úteis, contado da data da intimação;

**19.10.** Serão indeferidas pela comissão, mediante decisão fundamentada, provas ilícitas, impertinentes, desnecessárias, protelatórias ou intempestivas;

**19.11.** A personalidade jurídica poderá ser desconsiderada sempre que utilizada com abuso do direito para facilitar, encobrir ou dissimular a prática dos atos ilícitos previstos nesta Lei ou para provocar confusão patrimonial, e, nesse caso, todos os efeitos das sanções aplicadas à pessoa jurídica serão estendidos aos seus administradores e sócios com poderes de administração, a pessoa jurídica sucessora ou a empresa do mesmo ramo com relação de coligação ou controle, de fato ou de direito, com o sancionado, observados, em todos os casos, o contraditório, a ampla defesa e a obrigatoriedade de análise jurídica prévia;

**19.12.** É admitida a reabilitação do licitante ou contratado perante a própria autoridade que aplicou a penalidade, exigidos, cumulativamente:

**a)** reparação integral do dano causado à Administração Pública;

**b)** pagamento da multa;

**c)** transcurso do prazo mínimo de 1 (um) ano da aplicação da penalidade, no caso de impedimento de licitar e contratar, ou de 3 (três) anos da aplicação da penalidade, no caso de declaração de inidoneidade;

**d)** cumprimento das condições de reabilitação definidas no ato punitivo;

**e)** análise jurídica prévia, com posicionamento conclusivo quanto ao cumprimento dos requisitos definidos neste artigo;

**19.13.** A sanção pelas infrações previstas nas alíneas “h” e “m” do item 19.1 do presente Edital exigirá, como condição de reabilitação do licitante ou contratado, a implantação ou aperfeiçoamento de programa de integridade pelo responsável.

## **20. DA RESPONSABILIDADE E OBRIGAÇÃO:**

**20.1.** A contratada se obriga:



ESTADO DO RIO GRANDE DO SUL  
PREFEITURA MUNICIPAL DE MORMAÇO

Av. Willibaldo Koenig, 864  
C.N.P.J. 92.451.038/0001-07

- I - A substituir, no prazo máximo de uma semana, pessoa e/ou empregado cuja permanência no local de execução do objeto da licitação, seja de sua responsabilidade e esteja prejudicando o bom andamento dos trabalhos;
- II - A refazer a suas expensas, quaisquer obras e serviços executados em desobediência às normas técnicas vigentes;
- III - A remover, após a conclusão dos trabalhos, entulhos, restos de materiais e lixos de qualquer natureza, proveniente da obra ou serviço objeto da presente Licitação;
- IV - A cumprir e fazer cumprir todas as normas regulamentadoras sobre Medicina e segurança de trabalho;
- V - A reservar em seu canteiro de obras, instalações para uso da contratante, devendo estas instalações serem submetidas à aprovação desta.
- VI - Construir e manter seus escritórios, alojamentos e demais dependências, no canteiro da obra, dentro das condições de absoluta higiene;
- VII - Sinalizar e iluminar convenientemente às suas exigências, o trecho de execução da obra ou serviço objeto deste edital, de acordo com as normas vigentes;
- VIII - A efetuar o registro de empreitada no CREA, em observância ao disposto na Lei N.º 6.496 de 07 de dezembro de 1977, bem como recolher todos os impostos e taxas.

## 21. GARANTIA CONTRATUAL:

21.1. Será exigida a garantia da contratação de que tratam os Arts. 96 e seguintes da Lei nº 14.133, de 2021 e alterações posteriores:

21.1.1. No prazo de **até 10 (dez) dias úteis**, a contar da convocação expedida pela Administração Municipal a contratada deverá encaminhar ao Setor de Compras e Licitações, uma das modalidades previstas nos Arts. 96 e seguintes da Lei nº 14.133, de 2021 e alterações posteriores, **correspondente a 5%** (cinco por cento) do valor contratado, sendo que a ordem de serviço/início dos serviços somente será expedida após a comprovação de que a garantia foi regularmente prestada em uma das modalidades a seguir:

a) caução em dinheiro ou em títulos da dívida pública emitidos sob a forma escritural, mediante registro em sistema centralizado de liquidação e de custódia autorizado



ESTADO DO RIO GRANDE DO SUL  
PREFEITURA MUNICIPAL DE MORMAÇO

Av. Willibaldo Koenig, 864

C.N.P.J. 92.451.038/0001-07

pelo Banco Central do Brasil, e avaliados por seus valores econômicos, conforme definido pelo Ministério da Economia;

**b)** seguro-garantia;

**c)** fiança bancária emitida por banco ou instituição financeira devidamente autorizada a operar no País pelo Banco Central do Brasil;

**d)** título de capitalização custeado por pagamento único, com resgate pelo valor total.

**21.1.2.** Na hipótese de suspensão do contrato por ordem ou inadimplemento da Administração, o contratado ficará desobrigado de renovar a garantia ou de endossar a apólice de seguro até a ordem de reinício da execução ou o adimplemento pela Administração.

**21.1.3.** Não será aceita a prestação de garantia que não cubra todos os riscos ou prejuízos eventualmente decorrentes da execução do contrato, tais como a responsabilidade por multas e obrigações trabalhistas, previdenciárias ou sociais.

**21.1.4.** A garantia deve estar em vigor durante toda a execução do contrato, conforme faculta a Lei Federal nº 14.133/21, sendo de responsabilidade da contratada e contratante (através do gestor e fiscal do contrato) observar os prazos de validade da garantia contratual.

**21.1.5.** No caso de garantia na modalidade de fiança bancária, deverá constar expressa renúncia do fiador aos benefícios do artigo 827 do Código Civil.

**21.1.6.** No caso da garantia prestada na forma de caução em dinheiro, está ficará depositada em conta vinculada a execução do contrato - caderneta de poupança - sendo restituída após a execução do contrato e estando regularmente cumpridas todas as obrigações por parte da Contratada.

**21.1.7.** Caso a licitante optar pelo seguro previsto no Inciso II do Artigo 96, terá o prazo de 30 (trinta) dias contado da data de homologação da licitação e anterior à assinatura do contrato, para a apresentação da garantia.

**21.1.8.** O seguro-garantia tem por objetivo garantir o fiel cumprimento das obrigações assumidas pelo contratado perante a Administração, inclusive as multas, os prejuízos e as indenizações decorrentes de inadimplemento, observadas as seguintes regras nas contratações regidas por esta Lei:



ESTADO DO RIO GRANDE DO SUL  
PREFEITURA MUNICIPAL DE MORMAÇO

Av. Willibaldo Koenig, 864

C.N.P.J. 92.451.038/0001-07

I - o prazo de vigência da apólice será igual ou superior ao prazo estabelecido no contrato principal e deverá acompanhar as modificações referentes à vigência deste mediante a emissão do respectivo endosso pela seguradora;

II - o seguro-garantia continuará em vigor mesmo se o contratado não efetuar o pagamento do prêmio nas datas convencionadas.

III - será permitida a substituição da apólice de seguro-garantia na data de renovação ou de aniversário, desde que mantidas as mesmas condições e coberturas da apólice vigente e desde que nenhum período fique descoberto, ressalvado o disposto no §2º do Art. 96 da Lei 14.133.

## **22. PEDIDOS DE ESCLARECIMENTOS E IMPUGNAÇÕES:**

**22.1.** Os pedidos de esclarecimentos referentes ao processo licitatório e os pedidos de impugnações poderão ser enviados ao agente de contratação, até três dias úteis anteriores à data fixada para abertura da sessão pública, por meio do seguinte endereço eletrônico: <https://www.portaldecompraspublicas.com.br>

**22.2.** As respostas aos pedidos de esclarecimentos e às impugnações serão divulgadas no seguinte sítio eletrônico da Administração [www.mormaço.rs.gov.br](http://www.mormaço.rs.gov.br).

## **23. DAS DISPOSIÇÕES GERAIS:**

**23.1.** A proponente que vier a ser contratada ficará obrigada a aceitar, nas mesmas condições contratuais, os acréscimos ou supressões que se fizerem necessários, por conveniência da Administração, dentro do limite permitido pelo artigo 125 da Lei nº 14.133/2021, sobre o valor inicial atualizado do contratado;

**23.2.** Após a apresentação da proposta, não caberá desistência, salvo por motivo justo decorrente de fato superveniente e aceito pelo agente de contratação;

**23.3.** A Administração tem a prerrogativa de fiscalizar o cumprimento satisfatório do objeto da presente licitação, por meio de agente designado para tal função, conforme o disposto na Lei nº 14.133/2021;

**23.4.** Fica eleito o Foro da Comarca de Soledade - RS para dirimir quaisquer litígios oriundos da licitação e do contrato dela decorrente, com expressa renúncia a outro qualquer.



**ESTADO DO RIO GRANDE DO SUL**  
**PREFEITURA MUNICIPAL DE MORMAÇO**  
Av. Willibaldo Koenig, 864  
C.N.P.J. 92.451.038/0001-07

GABINETE DO PREFEITO MUNICIPAL DE MORMAÇO, 06 de junho de 2024.

Rodrigo Jacoby Trindade

Prefeito Municipal



ESTADO DO RIO GRANDE DO SUL  
PREFEITURA MUNICIPAL DE MORMAÇO  
Av. Willibaldo Koenig, 864  
C.N.P.J. 92.451.038/0001-07

## ANEXO I

### MINUTA DO CONTRATO

**Constitui objeto da presente licitação a execução, em regime de empreitada de preço por lote** a contratação de empresa especializada para execução de obra de pavimentação asfáltica do tipo tratamento superficial duplo (TSD), executada em trecho de via na localidade de São José, interior do município de Mormaço, nos termos da Emenda Parlamentar nº 202428670004, conforme Planilha Orçamentária; Cronograma Físico-Financeiro e Projetos.

**O MUNICÍPIO DE MORMAÇO - RS**, pessoa jurídica de direito público interno, estabelecida na Rua Arvorezinha, 1035, Centro, Mormaço/RS, com CNPJ/MF nº 92.451.038/0001-11 neste ato representado pelo Prefeito Municipal, Sr. Rodrigo Jacoby Trindade, ora denominado simplesmente **CONTRATANTE** e, por outro lado a empresa ..... , sediada à....., nº..., em....., inscrita no CNPJ/MF sob nº....., representada por ....., de ora em diante denominada **CONTRATADA**, deliberam firmar o presente contrato, mediante as seguintes cláusulas e condições, sujeitando-se às normas da Lei nº 14.133/2021.

#### **CLÁUSULA PRIMEIRA - DISPOSIÇÕES GERAIS E BASE LEGAL**

Este contrato rege-se pelas disposições da Lei Federal nº 14.133/2021, conforme edital Concorrência Eletrônica 05/2024, Processo Administrativo nº 58/2024.

#### **CLÁUSULA SEGUNDA - DO OBJETO**

O presente contrato tem por objeto a execução, em regime de empreitada por preço global para a contratação de empresa especializada para execução de obra de pavimentação asfáltica do tipo tratamento superficial duplo (TSD), executada em trecho de via na localidade de São José, interior do município de Mormaço, nos termos da Emenda Parlamentar nº 202428670004, conforme especificações técnicas detalhadas no Edital, Projetos, Cronograma Físico Financeiro, Declaração de BDI, Declaração de Encargos Sociais e Minuta de Contrato.



### **CLÁUSULA TERCEIRA - DESCRIÇÃO DETALHADA DO OBJETO**

A descrição detalhada do objeto, bem como as condições da execução da obra são as constantes na Planilha de Quantitativos, Memoriais Descritivos, Cronograma Físico-Financeiro e projetos.

### **CLÁUSULA QUARTA - DO PRAZO VIGÊNCIA E PRORROGAÇÃO DO CONTRATO**

**5.1.** O contrato terá os seguintes prazos:

- a) O Contrato vigorará a partir da assinatura até 12 (doze) meses.
- b) O prazo de execução das obras é de 180 (cento e oitenta) dias, contados da data de emissão da ordem de início, podendo, este prazo, ser prorrogado ou alterado nos termos da Lei Federal nº 14.133/2021.
- c) Caso o contrato seja prorrogado por prazo que ultrapasse os 12 (doze) meses iniciais, a contratada terá direito a atualização monetária dos valores ainda não pagos pelo IPCA ou outro índice que vier a substituí-lo.
- c) O período de conservação por conta da CONTRATADA será de 5 (cinco) anos, a contar do aceite provisório, sem prejuízo da garantia legal.

### **CLÁUSULA QUINTA - DO VALOR**

A **CONTRATANTE** pagará, pelo objeto do presente Contrato, o valor total de **R\$ 324.145,20** (trezentos e vinte e quatro mil cento e quarenta e cinco reais e vinte centavos).

### **CLÁUSULA SEXTA - CONDIÇÕES DE PAGAMENTO**

O pagamento será efetuado conforme medições a serem realizadas, em até 30 dias após a emissão do documento fiscal, atendendo o Cronograma Físico-Financeiro, mediante apresentação de Nota Fiscal correspondente aos serviços prestados, bem como cópia da GFIP ou outro documento que venha a substituir comprovante do recolhimento das contribuições devidas ao INSS relativo aos empregados da empresa que laborarem nos serviços licitados, com a aprovação do responsável técnico da Prefeitura, sendo que, obrigatoriamente, o valor da última parcela não poderá ser inferior a **15%** (quinze por cento) do valor total da mão de obra.

**Parágrafo Primeiro**  $\Theta$  pagamento será efetuado mediante depósito em conta bancária, cujo titular, necessariamente deverá ser a licitante.



**Parágrafo Segundo** - Nas Notas Fiscais, deverão constar os custos realmente efetivados com aquisição dos materiais, eventual locação de equipamentos e outros custos necessários para a execução dos serviços, para fins de cálculo da retenção previdenciária, sendo que a ausência desta discriminação importará na utilização de 100% do valor como base de cálculo para esta retenção.

**Parágrafo Terceiro** - A Contratada deverá entregar junto com as Notas Fiscais, as guias de recolhimento de impostos, o número de conta para depósito, as Certidões perante a Previdência Social, junto ao FGTS e Certidão Municipal

**Parágrafo Quarto** - Por ocasião do pagamento deverá ser feita a retenção do INSS prevista na Instrução Normativa RFB nº 971/2009, salvo nos casos previstos em lei específica.

**Parágrafo Quinto** - Para fins de Imposto de Renda Retido na Fonte de que trata o art. 158, inciso I, da Constituição da República, deverá ser observado o disposto no art. 64, da Lei Federal nº 9.430/1996 e a Instrução Normativa da Receita Federal do Brasil nº 1.234/2012, ou a que vier a substituí-la.

#### **CLÁUSULA SÉTIMA - DOTAÇÃO ORÇAMENTÁRIA**

As despesas do presente contrato correrão à conta da seguinte dotação orçamentária:

SECRETARIA MUNICIPAL DE OBRAS;

1107 Manutenção e Pavimentação de Ruas e Avenidas.

44905100000000

#### **CLÁUSULA OITAVA - REEQUILÍBRIO ECONÔMICO-FINANCEIRO**

8. Diante da ocorrência de fatos imprevisíveis ou previsíveis que venham a inviabilizar ou modificar a execução do contrato nos termos inicialmente pactuados, será possível a alteração dos valores, tanto para aumentar ou diminuir os valores, visando o restabelecimento do equilíbrio econômico-financeiro, mediante a correspondente comprovação da ocorrência e do impacto gerado.

8.2. O reequilíbrio econômico-financeiro poderá ser indicado pelo **CONTRATANTE** ou solicitado pela **CONTRATADA**.

#### **CLÁUSULA NONA - ALTERAÇÃO DE QUANTITATIVOS**





ESTADO DO RIO GRANDE DO SUL  
PREFEITURA MUNICIPAL DE MORMAÇO

Av. Willibaldo Koenig, 864  
C.N.P.J. 92.451.038/0001-07

9. Na vigência do Contrato, as quantidades dos itens constantes da Planilha de Quantitativos e Custos Unitários poderão ser acrescidas em até 25% (vinte e cinco por cento), por item, da quantidade primitiva, a juízo exclusivo da Fiscalização, desde que o acréscimo não altere o valor do Contrato e nem transfigure o objeto da contratação, na forma do disposto nos arts. 124, 125 e 126 da Lei Federal nº 14.133/2021, e sejam observadas as demais disposições deste Contrato.

9.1. Para a preservação do valor do Contrato, aos acréscimos corresponderão, sempre que possível e recomendável, supressões de outros itens, em igual proporção, desde que não haja comprometimento da obra e nem se transfigure o objeto do contrato, conforme o art. 126 da Lei Federal nº 14.133/2021.

9.2. Itens simples ou compostos que não constem originariamente na Planilha de Quantitativos e Custos Unitários e que eventualmente se façam necessários, deverão ser incluídos sempre com base nos insumos, composições ou itens relacionados na tabela de preços adotada no Contrato.

9.3. Poderão ser aceitas variantes do Projeto Executivo, quando houver, para a execução das obras e/ou serviços, que, depois de analisadas pela Fiscalização, conduzam à redução do preço contratado. Esta variante será acompanhada de uma Planilha de Quantitativos e Preços Unitários que demonstre a efetiva redução do preço referencial. A aceitação das variantes implicará:

- a) a contemplação dos seus quantitativos e preços na Planilha Oficial de Quantitativos e Preços Unitários, procedendo-se às adaptações necessárias, com as substituições e modificações indispensáveis e pertinentes;
- b) a inalterabilidade dos preços e dos quantitativos das variantes.

9.4. O CONTRATANTE poderá modificar o projeto ou as suas especificações para melhor adequação técnica aos seus objetivos, com alteração ou não do valor contratual, observado o disposto nos arts. 124, inciso I, e 130, ambos da Lei Federal nº 14.133/2021.

9.5. A diferença percentual entre o valor global do contrato e o preço global de referência não poderá ser reduzida em favor do contratado em decorrência de aditamentos que modifiquem a planilha orçamentária, conforme o art. 128 da Lei Federal nº 14.133/2021.



## **CLÁUSULA DÉCIMA - DA GESTÃO E FISCALIZAÇÃO DO CONTRATO**

**10.1.** O **CONTRATANTE** designa como fiscalizador do presente contrato o Sr. Eduardo Antônio Broch.

**10.2.** Dentre as responsabilidades do fiscal, está a necessidade de anotar, em registro próprio, todas as ocorrências relacionadas à execução do contrato, inclusive quando de seu fiel cumprimento, determinando o que for necessário para a regularização de eventuais faltas ou defeitos observados.

## **CLÁUSULA DÉCIMA PRIMEIRA - OBRIGAÇÕES DO CONTRATANTE**

**11.** São obrigações do **CONTRATANTE**:

**11.1.** Efetuar o devido pagamento à **CONTRATADA**, conforme definido neste contrato.

**11.2.** Assegurar à **CONTRATADA** as condições necessárias à regular execução do contrato.

**11.3.** Determinar as providências necessárias quando o fornecimento do objeto não observar o regramento pactuado, sem prejuízo da aplicação das sanções cabíveis, quando for o caso.

## **CLÁUSULA DÉCIMA SEGUNDA - OBRIGAÇÕES DA CONTRATADA**

**12.** São obrigações da **CONTRATADA**:

**12.1.** Fornecer o objeto de acordo com as especificações, quantidade e prazos pactuados, bem como nos termos da sua proposta.

**12.2.** Responsabilizar-se pela integralidade dos ônus, dos tributos, dos emolumentos, dos honorários e das despesas incidentes sobre o objeto contratado, bem como por cumprir todas as obrigações trabalhistas, previdenciárias e acidentárias relativas aos empregados que utilizar para a execução do objeto, inclusive as decorrentes de convenções, acordos ou dissídios coletivos.

**12.3.** Manter durante a execução do contrato, em compatibilidade com as obrigações assumidas, todas as condições de habilitação e qualificação exigidas na licitação.

**12.4.** Zelar pelo cumprimento, por parte de seus empregados, das normas do Ministério do Trabalho, cabendo à **CONTRATADA** o fornecimento de equipamentos de proteção individual (EPI) e quaisquer outros insumos necessários



ESTADO DO RIO GRANDE DO SUL  
PREFEITURA MUNICIPAL DE MORMAÇO

Av. Willibaldo Koenig, 864

C.N.P.J. 92.451.038/0001-07

à prestação dos serviços.

**12.5.** Responsabilizar-se por todos os danos causados por seus funcionários ao **CONTRATANTE** e/ou terceiros, decorrentes de culpa ou dolo, devidamente apurados mediante processo administrativo, quando da execução do objeto contratado.

**12.6.** Reparar e/ou corrigir, às suas expensas, as entregas em que for verificado vício, defeito ou incorreção resultantes da execução do objeto em desacordo com o pactuado.

**12.7.** Executar as obrigações assumidas no presente contrato por seus próprios meios, não sendo admitida a subcontratação, salvo expressa autorização do **CONTRATANTE**.

**12.8.** Providenciar no prazo de dois (2) dias após a assinatura do Contrato a Anotação de Responsabilidade Técnica (ART) e/ou RRT da obra.

**12.9.** Manter quadro de pessoal suficiente para atendimento dos serviços, sendo de exclusiva responsabilidade da CONTRATADA as despesas com todos os encargos e obrigações sociais, trabalhistas e fiscais;

**12.10.** Comunicar à Contratante, por escrito, qualquer anormalidade nos serviços e prestar os esclarecimentos julgados necessários;

**12.11.** Efetuar, às suas expensas, toda a sinalização necessária à realização da obra;

**12.12.** Oferecer caminhos alternativos e seguros para passagem de veículos e pedestres, quando necessário;

**12.13.** Realizar o controle de serviços, clima e funcionários através do Diário de Obra, que será entregue com cópia atualizada à fiscalização da obra semanalmente impreterivelmente, sob pena de não liberação da medição. O Diário de Obra deverá ser assinado pelo responsável técnico pela execução das obras e pela Fiscalização;

**12.14.** Realizar e arcar com todos os custos relativos a correta destinação dos resíduos da construção civil oriundos da realização das obras;

**12.15.** Designar engenheiro ou técnico de segurança do trabalho para acompanhamento dos serviços, garantindo o cumprimento das normas



ESTADO DO RIO GRANDE DO SUL  
PREFEITURA MUNICIPAL DE MORMAÇO

Av. Willibaldo Koenig, 864

C.N.P.J. 92.451.038/0001-07

regulamentadoras cabíveis e uso de EPI/EPC pelos funcionários da obra.

**12.16.** A empresa será responsável em capacitar seus funcionários quanto às medidas de segurança previstas na CLT, observando-se o que se determina nas Normas Regulamentadoras da Portaria 3.214 do Ministério do Trabalho e Emprego. Destacam-se o Treinamento para Trabalho em Altura (NR-35), Treinamento para Operação de Máquinas e Equipamentos (NR-12), Operações em Instalações Elétricas (NR-10), dentre outros que venham a ser necessários durante a execução dos serviços.

**12.17.** Responsabilizar-se por eventuais reclamações trabalhistas, quaisquer encargos e/ou ações judiciais de outra ordem, sendo que, se o Município for acionado judicialmente por funcionários e/ou prestadores de serviços da empresa Licitante, fará sua defesa, denunciando à lide a empresa a ser contratada, sendo que esta compromete-se em requerer a exclusão da lide do Município e fazer a defesa, sendo que, se ao final de qualquer demanda judicial, houver condenação do Município, a empresa Licitante, deverá expressamente responsabiliza-se em pagar o débito determinado pela sentença ou acórdão, mas se assim não o fizer, o contrato a ser firmado poderá ser rescindido automaticamente.

### **CLÁUSULA DÉCIMA TERCEIRA - RECEBIMENTO DO OBJETO**

**13.1.** O objeto do presente contrato será recebido por agente público ou comissão de agentes, podendo contar com o apoio do(s) fiscalizador(es) do contrato ou assistido por terceiros, comprovando-se o atendimento de todas as exigências contratuais, confrontando o objeto que estiver sendo entregue com o objeto contratado.

**13.2.** Constatada divergência entre o objeto contratado e o objeto que estiver em procedimento de entrega, o recebimento não deverá ser realizado, e poderá ser instaurada diligência para obtenção de solução.

**13.3.** O recebimento não eximirá a **CONTRATADA** de eventual responsabilização.



## **CLÁUSULA DÉCIMA QUARTA - GARANTIA DO OBJETO**

14.1. A **CONTRATADA** se responsabilizará pelo prazo de 5 anos, a contar da data do recebimento do objeto pelo **CONTRATANTE**, em relação a vícios, inclusive ocultos, defeitos ou incorreções identificadas, ficando responsável pela reparação, correção, reconstrução ou substituição necessárias.

## **CLÁUSULA DÉCIMA SEGUNDA – GARANTIA DO CONTRATO**

15. A **CONTRATADA** prestou garantia na modalidade de xxxxxxxx, no valor de R\$ xxxxxxxx, equivalente a 5% (cinco por cento) do valor total do Contrato.

15.1. O Município se utilizará da garantia para assegurar as obrigações associadas ao Contrato, podendo recorrer a esta inclusive para cobrar valores de multas eventualmente aplicadas e ressarcir-se dos prejuízos que lhe forem causados em virtude do descumprimento das referidas obrigações. Para reparar esses prejuízos, poderá a **CONTRATANTE** ainda reter créditos.

15.2. Os valores das multas impostas por descumprimento das obrigações assumidas no Contrato serão descontados da garantia caso não venham a ser quitados no prazo de 03 (três) dias úteis, contados da ciência da aplicação da penalidade. Se a multa aplicada for superior ao valor da garantia prestada, além da perda desta, responderá a **CONTRATADA** pela diferença, que será descontada dos pagamentos eventualmente devidos pela Administração ou cobrada judicialmente.

15.3. Em caso de extinção do contrato decorrente de falta imputável à **CONTRATADA**, a garantia reverterá integralmente ao **CONTRATANTE**, que promoverá a cobrança de eventual diferença que venha a ser apurada entre o importe da garantia prestada e o débito verificado.

15.4. Na hipótese de descontos da garantia a qualquer título, seu valor original deverá ser integralmente recomposto no prazo de 7 (sete) dias úteis, exceto no caso da cobrança de valores de multas aplicadas, em que esse será de 48 (quarenta e oito) horas, sempre contados da utilização ou da notificação pelo Município, o que ocorrer por último, sob pena de rescisão administrativa do Contrato.

15.5. Sempre que houver alteração do valor do Contrato, de acordo com o art. 124 da Lei Federal nº 14.133/2021, a garantia será complementada no prazo de 7 (sete) dias úteis do recebimento, pela **CONTRATADA**, do correspondente aviso, sob pena de aplicação das sanções previstas neste Contrato.



ESTADO DO RIO GRANDE DO SUL  
PREFEITURA MUNICIPAL DE MORMAÇO

Av. Willibaldo Koenig, 864  
C.N.P.J. 92.451.038/0001-07

15.6. A garantia contratual só será liberada ou restituída com o integral cumprimento do Contrato, mediante ato liberatório da autoridade contratante, e, quando em dinheiro, atualizada monetariamente.

I - Caso seja utilizada garantia na modalidade de Seguro–Garantia (art. 96, § 1º, II, da Lei Federal nº 14.133/2021):

a) A apólice deverá ter vigência idêntica ao prazo do contrato, acrescido de 30 (trinta) dias para apuração de eventual inadimplemento da Contratada — ocorrido durante a vigência contratual — e para a comunicação do inadimplemento à seguradora, com cláusula de renovação até a extinção das obrigações da CONTRATADA, vinculada à reavaliação do risco.

b) A apólice deverá conter disposição expressa de obrigatoriedade de a seguradora informar ao CONTRATANTE e à CONTRATADA, em até 30 (trinta) dias antes do prazo final da validade, se a apólice será ou não renovada.

c) No caso de a seguradora não renovar a apólice de seguro–garantia, a Contratada deverá apresentar garantia de valor e condições equivalentes, para aprovação do Contratante, antes do vencimento da apólice, independentemente de notificação, sob pena de caracterizar–se inadimplência e serem aplicadas as penalidades cabíveis.

d) As apólices emitidas não poderão conter obrigações, restrições ou disposições que contrariem as disposições do presente CONTRATO e deverão conter declaração expressa da companhia seguradora, da qual conste que conhece integralmente este contrato.

e) A CONTRATADA encaminhará ao Contratante cópia autenticada das apólices de seguro, antes da assinatura do contrato,

f) A apólice deverá ser emitida por seguradora autorizada a funcionar no Brasil pela SUSEP – Superintendência de Seguros Privados, – fato que deverá ser atestado mediante apresentação, junto com a apólice, da Certidão de Regularidade expedida pela SUSEP.

g) Sempre que houver alteração do valor do Contrato, de acordo com o art. 124 da Lei Federal nº 14.133/2021, a garantia será complementada no prazo de 7 (sete) dias úteis do recebimento, pela CONTRATADA, do correspondente aviso, sob pena de aplicação das sanções previstas neste Contrato.



ESTADO DO RIO GRANDE DO SUL  
PREFEITURA MUNICIPAL DE MORMAÇO

Av. Willibaldo Koenig, 864

C.N.P.J. 92.451.038/0001-07

h) A garantia contratual só será liberada ou restituída com o integral cumprimento do Contrato, mediante ato liberatório da autoridade contratante.

II - Caso seja utilizada a garantia na modalidade Fiança–Bancária (art. 96, § 1º, III, da Lei Federal nº 14.133/2021):

a) A fiança bancária formalizar–se–á através de carta de fiança fornecida por instituição financeira devidamente autorizada a operar no país pelo Banco Central do Brasil.

b) A fiança bancária será apresentada com firma devidamente reconhecida em cartório, exceto no caso de documento emitido por via digital, cuja autenticidade pode ser aferida junto aos certificadores digitais devida e legalmente autorizados.

c) A fiança bancária deverá ter prazo de validade correspondente ao período de vigência deste contrato, acrescido de 30 (trinta) dias para apuração de eventual inadimplemento da CONTRATADA — ocorrido durante a vigência contratual — e para a comunicação do inadimplemento à instituição financeira.

d) No instrumento de fiança bancária constará renúncia expressa do fiador ao benefício de ordem e aos direitos previstos nos arts. 827 e 838 do Código Civil Brasileiro, bem como sua expressa afirmação que, como devedor solidário, fará o pagamento ao Contratante, independentemente de interpelação judicial, caso o afiançado não cumpra suas obrigações.

e) Sempre que houver alteração do valor do Contrato, de acordo com o art. 124 da Lei Federal nº 14.133/2021, a garantia será complementada no prazo de 7 (sete) dias úteis do recebimento, pela CONTRATADA, do correspondente aviso, sob pena de aplicação das sanções previstas neste Contrato.

f) A garantia contratual só será liberada ou restituída com o integral cumprimento do Contrato, mediante ato liberatório da autoridade contratante.

III - Caso seja utilizada garantia modalidade Caução Títulos Públicos (art. 96, § 1º, I, 2ª parte, da Lei Federal nº 14.133/2021):

a) A contratada entregará, até a data da assinatura do contrato, os Títulos da Dívida Pública emitidos na forma escritural, mediante registro em sistema centralizado de liquidação e de custódia autorizado pelo Banco Central do Brasil e avaliados por seus valores econômicos, conforme definido pelo Ministério da Economia ou órgão



que o suceder, no Órgão responsável pela contratação, para aferição de sua legalidade, registro e anexação ao processo de contratação.

b) Sempre que houver alteração do valor do Contrato, de acordo com o art. 124 da Lei Federal nº 14.133/2021, a garantia será complementada no prazo de 7 (sete) dias úteis do recebimento, pela CONTRATADA, do correspondente aviso, sob pena de aplicação das sanções previstas neste Contrato.

c) A garantia contratual só será liberada ou restituída com o integral cumprimento do Contrato, mediante ato liberatório da autoridade contratante.

## **CLÁUSULA DÉCIMA SEXTA - PENALIDADES**

**16.1.** A **CONTRATADA** estará sujeita às seguintes penalidades:

**16.1.1.** Advertência, no caso de inexecução parcial do contrato, quando não se justificar a imposição de penalidade mais grave.

**16.1.2.** Multa, no percentual compreendido entre 0,5% e 30% do valor do contrato, que poderá ser cumulada com a advertência, o impedimento ou a declaração de inidoneidade de licitar ou de contratar.

**16.1.3.** Impedimento de licitar e de contratar com o **CONTRATANTE**, pelo prazo de até 3 (três) anos, nas seguintes hipóteses:

**16.1.3.1.** Dar causa à inexecução parcial do contrato que cause grave dano ao Município, ao funcionamento dos serviços públicos ou ao interesse coletivo.

**16.1.3.2.** Dar causa à inexecução total do contrato.

**16.1.3.3.** Deixar de entregar a documentação exigida para o certame.

**16.1.3.4.** Não manter a proposta, salvo em decorrência de fato superveniente devidamente justificado.

**16.1.3.5.** Não celebrar o contrato ou não entregar a documentação exigida para a contratação, quando convocado dentro do prazo de validade de sua proposta.

**16.1.3.6.** Ensejar o retardamento da execução ou da entrega do objeto da licitação sem motivo justificado.

**16.1.4.** Declaração de inidoneidade de licitar e contratar com qualquer órgão público da Administração Federal, Estadual, Distrital ou Municipal, direta ou indireta, pelo prazo de 3 (três) a 6 (seis) anos, nas seguintes situações:





- 16.1.4.1.** Apresentar declaração ou documentação falsa exigida para o certame ou prestar declaração falsa durante a licitação ou a execução do contrato.
- 16.1.4.2.** Fraudar a licitação ou praticar ato fraudulento na execução do contrato.
- 16.1.4.3.** Comportar-se de modo inidôneo ou cometer fraude de qualquer natureza.
- 16.1.4.4.** Praticar atos ilícitos com vistas a frustrar os objetivos da licitação.
- 16.1.4.5.** Praticar ato lesivo previsto no art. 5º da Lei nº 12.846, de 1º de agosto de 2013.
- 16.2.** Na aplicação das sanções serão considerados:
- 16.2.1.** A natureza e a gravidade da infração cometida.
- 16.2.2.** As peculiaridades do caso concreto.
- 16.2.3.** As circunstâncias agravantes ou atenuantes.
- 16.2.4.** Os danos que dela provierem para o **CONTRATANTE**.
- 16.2.5.** A implantação ou o aperfeiçoamento de programa de integridade, conformenormas e orientações dos órgãos de controle.
- 16.3.** Na aplicação das sanções previstas nesta cláusula, será oportunizado à **CONTRATADA** defesa, no prazo de 15 (quinze) dias úteis, contados da sua intimação.
- 16.4.** A aplicação das sanções de impedimento e de declaração de inidoneidade requererá a instauração de processo de responsabilização, a ser conduzido por comissão designada pelo **CONTRATANTE** composta de 2 (dois) ou mais servidores estáveis, que avaliará fatos e circunstâncias conhecidos e intimará o licitante ou o contratado para, no prazo de 15 (quinze) dias úteis, contado da data de intimação, apresentar defesa escrita e especificar as provas que pretenda produzir.

## **CLÁUSULA DÉCIMA SÉTIMA - EXTINÇÃO DO CONTRATO**

**17.**As hipóteses que constituem motivo para extinção contratual estão elencadas no art.137 da Lei nº 14.133/21, que poderão se dar, após assegurados o contraditório e ampla defesa à **CONTRATADA**.

**17.1.**A extinção do contrato poderá ser:



ESTADO DO RIO GRANDE DO SUL  
PREFEITURA MUNICIPAL DE MORMAÇO

Av. Willibaldo Koenig, 864

C.N.P.J. 92.451.038/0001-07

**17.1.1.** Determinada por ato unilateral e escrito do **CONTRATANTE**, exceto no caso de descumprimento decorrente de sua própria conduta.

**17.1.2.** Consensual, por acordo entre as partes, desde que haja interesse do **CONTRATANTE**.

### **CLÁUSULA DÉCIMA NONA - DO FORO**

As partes elegem o foro da Comarca de Soledade para dirimir quaisquer questões relacionadas ao presente contrato.

Estando justos e contratados, firmam o presente instrumento.

Mormaço, XX de XXXX de 2024.

### **CONTRATANTE**

Prefeito do Município de Mormaço

### **CONTRATADA**

Representante legal

### **FISCALIZADOR(A) DO CONTRATO**

Aqueles nomeados para executar a fiscalização

CONTRATADA

(Nome da Empresa)

Representante da Empresa

FISCALIZADOR DO CONTRATO



ESTADO DO RIO GRANDE DO SUL  
PREFEITURA MUNICIPAL DE MORMAÇO  
Av. Willibaldo Koenig, 864  
C.N.P.J. 92.451.038/0001-07

## ANEXO II

### Modelo de Declaração (Decreto Federal nº 4.358-028)

#### Art. 7ª. Constituição Federal

(Razão Social da Licitante), declara para os fins de direito, na qualidade de licitante do procedimento de Concorrência nº 001/2024, em cumprimento ao inciso XXXIII, do artigo 7º. da Constituição Federal, que não possui em seu quadro funcional menores de 18 (dezoito) anos em trabalho noturno, perigoso ou insalubre e, menores de 16 (dezesesseis) anos em qualquer trabalho, salvo na condição de aprendiz, a partir dos 14 (quatorze) anos.

Por ser expressão da verdade, firmamos a presente.

\_\_\_\_\_, \_\_\_\_ de \_\_\_\_\_ de 2024.

\_\_\_\_\_  
Diretor Sócio-Gerente ou Equivalente (Carimbo da Empresa – CNPJ)



ESTADO DO RIO GRANDE DO SUL  
PREFEITURA MUNICIPAL DE MORMAÇO  
Av. Willibaldo Koenig, 864  
C.N.P.J. 92.451.038/0001-07

### ANEXO III

#### MODELO DECLARAÇÃO DE ENQUADRAMENTO (ME's ou EPP's)

Declaro sob as penas da Lei, que a licitante ..... CNPJ/MF nº. ...., se enquadra na definição do artigo 3º da Lei Complementar nº. 123/06, pelo que pretende EXERCER O DIREITO DE PREFERÊNCIA, e, para tanto, atende suas condições e requisitos, não estando incursa em nenhum dos impedimentos constantes do § 4º, artigo 3º, da Lei Complementar 123/06.

Por ser expressão da verdade, firmamos a presente.

\_\_\_\_\_, \_\_\_\_ de \_\_\_\_\_ de 2024.

\_\_\_\_\_  
Diretor Sócio-Gerente ou Equivalente. Contador (carimbo)



ESTADO DO RIO GRANDE DO SUL  
PREFEITURA MUNICIPAL DE MORMAÇO  
Av. Willibaldo Koenig, 864  
C.N.P.J. 92.451.038/0001-07

**ANEXO IV**  
**INDICAÇÃO DE RESPONSÁVEL TÉCNICO**

A Empresa xxxxxxxxxxxx, sediada na xxxxxxxxxxxxxxxxxxxx, Município de xxxxxxxxxxxx – RS, inscrita no CNPJ sob n.º xxxxxxxxxxxxxxxx, por seu Diretor/Sócio Gerente Sr. xxxxxxxxxxxxxxxxxxxx, CPF n.º xxxxxxxxxxxxxx e RG n.º xxxxxxxxxxxxxxxxxxxx, que esta subscreve, INDICA como RESPONSÁVEL TÉCNICO pela obra objeto desta licitação, o profissional xxxxxxxxxxxxxxxx, CREA n.º xxxxxxxxxxxxxx, CPF n.º xxxxxxxxxxxxxxxxxxxx e RG n.º xxxxxxxxxxxxxx.

xxxxxxxxxxxxxxxx, xx de xxxx de 2024.

Nome e Assinatura do Representante Legal

Carimbo do CNPJ da Empresa



ESTADO DO RIO GRANDE DO SUL  
PREFEITURA MUNICIPAL DE MORMAÇO  
Av. Willibaldo Koenig, 864  
C.N.P.J. 92.451.038/0001-07

## ANEXO V

### DECLARAÇÃO DE INEXISTÊNCIA DE VÍNCULO COM ÓRGÃO PÚBLICO

Eu, \_\_\_\_\_, portador do CPF n.º \_\_\_\_\_, declaro para os devidos fins e sob as penas da Lei, que não possuo vínculo direta ou indiretamente com a Administração Pública MUNICIPAL, que impeça de contratar com a Administração Municipal e Mormaço/RS.

Declaro estar ciente de que a falsidade nas informações acima implicará nas penalidades cabíveis, previstas no Artigo 299, do Código Penal, tornando nulo e sem efeito o contrato firmado com a Administração Pública, além de me obrigar a restituir aos cofres públicos todo e qualquer valor recebido indevidamente, sem prejuízo da atualização monetária até o dia da efetiva devolução.

\_\_\_\_\_, \_\_\_\_ de \_\_\_\_\_ de 2024.

\_\_\_\_\_  
Nome e Assinatura do Representante Legal



**ESTADO DO RIO GRANDE DO SUL**  
**PREFEITURA MUNICIPAL DE MORMAÇO**  
Av. Willibaldo Koenig, 864  
C.N.P.J. 92.451.038/0001-07

## **ANEXO VI**

**Documentos de Engenharia**



## MEMORIAL DESCRITIVO

### ESPECIFICAÇÕES TÉCNICAS

#### 1. IDENTIFICAÇÃO:

O presente memorial tem por finalidade a descrição das obras de pavimentação asfáltica do tipo tratamento superficial duplo, em vias públicas dentro do perímetro rural do Município de Mormaço-RS. Serão realizados serviços de pavimentação asfáltica em trecho de via na Localidade São José, Interior do Município. Os locais e quantitativos de intervenção estão indicados em planta. O encaminhamento e aprovação deste projeto, junto aos órgãos competentes ficam a cargo da equipe do Gabinete do Prefeito Municipal.

#### 2. OBJETIVO:

A presente especificação tem por objetivo estabelecer os critérios para a execução das obras de pavimentação asfáltica e pontos de drenagem em vias implantadas no interior do Município de Mormaço, bem como especificar os materiais e serviços a serem utilizados. Todas as modificações de projeto ou troca de materiais especificados deverão ser solicitadas por escrito à Prefeitura Municipal de Mormaço, através da sua Fiscalização, com antecedência necessária para sua análise e aprovação, sem a qual os serviços não poderão ser executados.

#### 3. CONSIDERAÇÕES INICIAIS:

##### 3.1 Descrição da Obra:

- A obra será executada em pavimentação asfáltica do tipo tratamento superficial duplo. As dimensões das ruas podem ser observadas conforme descrição abaixo:

- Nome da rua: Arruda;
- Comprimento: 800,00 metros lineares;
- Numero de vias: 1 via;
- Largura: 5 metros;
- Área total: 4.00,00 m<sup>2</sup>;
- Coordenadas Inicial: Lat: -28°40'0.84"S e Long: -52°38'31.27"O
- Coordenadas Final: Lat: -28°40'22.54"S e Long: -52°38'23.52"O

- A via citada já possui rede de abastecimento de água e trechos de drenagem pluvial.





**ESTADO DO RIO GRANDE DO SUL**  
**PREFEITURA MUNICIPAL DE MORMAÇO**  
**Av. Willibaldo Koenig, 864**

### 3.2 Considerações:

- Projeto: O projeto de pavimentação compreende a determinação das camadas que compõe a estrutura a ser adotada para o pavimento de forma que estas camadas sejam suficientes para resistir, transmitir, e distribuir as tensões normais e tangenciais para o subleito, sem sofrer deformações apreciáveis, no período de projeto. Para tanto, na elaboração do projeto foram observadas as recomendações da IS-104/94, Instruções de Serviço para Projeto de Pavimentação, do DAER.
- Orçamento: O orçamento da obra, que frente ao convênio é tratada como uma obra apenas, tem uma planilha global com o somatório dos serviços específicos de cada trecho acrescidos dos serviços que servem aos dois trechos, tais como placa de identificação de obra. Os orçamentos atendem as exigências e tem formato de apresentação que atendam as necessidades legais que a Prefeitura tem que observar quanto as demais etapas do processo que não se encerram na questão técnica.
- Materiais e Mão-de-obra: As normas aprovadas ou recomendadas, as especificações, os métodos, os ensaios e os padrões da Associação Brasileira de Normas Técnicas (ABNT) referentes aos materiais já normatizados, mão-de-obra e execução de serviços especificados serão rigorosamente exigidos. Em caso de dúvidas sobre a qualidade dos materiais, poderá o departamento técnico da Prefeitura Municipal de Mormaco exigir análise em instituto oficial.
- Fiscalização: Ficarão a cargo exclusivo da empreiteira, todas as providências e despesas correspondentes às instalações provisórias da obra, compreendendo o aparelhamento, mão-de-obra, maquinário e ferramentas necessárias à execução dos serviços. Será instalada, em local visível, placa de obra em conformidade com as exigências do Código de Obras do Município.
- Serviços preliminares: A Empreiteira deverá proceder à locação da obra rigorosamente dentro das indicações contidas no Projeto Executivo. O terreno deverá estar livre de detritos, cabendo ao Empreiteiro providenciar a retirada do entulho que se acumular no local de trabalho durante o andamento da obra.
- Composição do Projeto: O projeto de pavimentação asfáltica e sinalização viária, foram desenvolvidos com base em levantamento topográfico executado “in loco” e estão compostos de projeto geométrico, pavimentação, sinalização e detalhamentos.

## **PAVIMENTAÇÃO ASFÁLTICA**

### 1- PAVIMENTAÇÃO

Os serviços de pavimentação deverão seguir as orientações e especificações de padrão DAER-RS.

### 2- IMPRIMAÇÃO

Consiste a pintura de ligação na aplicação de uma pintura de material betuminoso sobre a superfície de uma base ou de um pavimento, antes da execução de um revestimento, objetivando promover a aderência entre este revestimento e a camada subjacente.

Será empregada Emulsão Asfáltica de Ruptura Rápida, tipo RR-2C, diluídos com água na proporção de 1:1. É importante calibrar a taxa de tal forma que a película de asfalto residual fique em torno dos 0,3mm (três décimos de milímetros).

Os equipamentos básicos para a execução da imprimação compreendem as seguintes unidades:



**ESTADO DO RIO GRANDE DO SUL**  
**PREFEITURA MUNICIPAL DE MORMAÇO**  
**Av. Willibaldo Koenig, 864**

- Espigador de asfalto pressurizado;
- Trator de pneus, tração 4x4;
- Vassoura mecânica rebocável com escova cilíndrica.

Após a perfeita conformação da camada que irá receber a pintura de ligação, procede-se à varredura da superfície, de modo a eliminar o pó e o material solto existente, aplica-se o asfalto diluído de petróleo CM-30 de maneira uniforme. O material não deve ser distribuído quando a temperatura ambiente estiver abaixo de 10°C, em dias de chuva, ou quando esta estiver iminente. A temperatura de aplicação do material deve ser fixada para cada tipo, em função da relação temperatura-viscosidade. Deve ser escolhida a temperatura que proporcione a melhor viscosidade para espalhamento. As faixas de viscosidade, recomendadas para o espalhamento do material asfáltico são de 20 a 60 segundos Saybolt-Furol, a taxa de aplicação de emulsão diluída será da ordem de 0,8 l/m<sup>2</sup> a 1,2 l/m<sup>2</sup>.

Deve-se executar a imprimação, em um mesmo turno de trabalho, e deixá-la fechada ao trânsito. Quando isto não for possível, deve-se trabalhar em meia pista. Não será permitido o trânsito de veículos sobre a pintura.

Qualquer falha na aplicação da imprimação deve ser logo corrigida e a etapa posterior do serviço somente será executada após a cura da pintura.

### 3- PAVIMENTO COM TRATAMENTO SUPERFICIAL DUPLO

- A pavimentação deverá ser executada com tratamento superficial duplo com CAP 150/200, executado em duas camadas, com espessura final de 2,5cm conforme detalhe do projeto.
- O serviço inicia-se com a varredura da pista, onde será executado o revestimento, utilizando vassoura mecânica rebocável em trator de pneus.
- Na sequência é aplicado o ligante asfáltico, através de bicos espargidores acoplados a uma barra transversal instalada no caminhão espargidor.
- Imediatamente após a aplicação do ligante é feita a distribuição dos agregados através do distribuidor de agregados.
- A descarga na pista do material será efetuada de forma a minimizar a distribuição da mistura, que será executada por lâmina da motoniveladora. O espalhamento da mistura deverá ter como objetivo a correção das depressões longitudinais e transversais, o enchimento de espaços ao redor das pedras irregulares ou buracos e depressões da pista a ser pavimentada e, principalmente conformar a superfície de acordo com as eclividades de projeto.
- Por fim, na sequência da distribuição dos agregados, é realizada a compressão dos agregados, através de rolos de pneus, com a finalidade de fazer o ligante asfáltico envolver e agregar os agregados dando forma ao revestimento asfáltico.
- Em conjunto com a motoniveladora deverá atuar o rolo pneumático autopropulsionado depressão variável, cujos pneumáticos terão suas respectivas pressões internas aumentadas gradativamente, com o suceder das passadas. Como unidade de acabamento de compactação, será utilizado o rolo metálico tipo TANDEM.
- No caso, como o tipo de tratamento é "duplo", a sequência executiva descrita é repetida duas vezes até alcançar a camada final de 2,5cm de espessura.

### 4- ABAULAMENTO DO LEITO



**ESTADO DO RIO GRANDE DO SUL**  
**PREFEITURA MUNICIPAL DE MORMAÇO**  
**Av. Willibaldo Koenig, 864**

- O abaulamento da via será de 3% transversal á pista, do eixo para os bordos, para evitar acúmulo de águas pluviais sobre o leito. Com o abaulamento procura-se fazer com que a água escoe pelas laterais da via evitando erosão do leito natural. Essa operação deverá ser executada por uma motoniveladora.

## **DRENAGEM**

### **1- ESCAVAÇÃO DE VALAS**

- As valas serão abertas de montante a jusante com declividade e profundidade que permita o escoamento das águas. A escavação das valas será executada mecanicamente pela Contratada nos locais indicados pelo projeto.
- A largura das valas será o diâmetro externo do tubo acrescido de 40 cm, possibilitando assentamento e rejunte dos tubos de concreto. Quando as condições do solo exigir, será executado escoramento de valas, a critério e sob responsabilidade da contratada.
- O fundo das valas será apiloado e regularizado com material argiloso ou saibro reaproveitado da escavação da vala (H= 5 a 10 cm), isento de pedras e de material orgânico, e deverá ser compactada manualmente, conferindo declividade uniforme ao fundo das valas. Para assentamento dos tubos será produzido berço no fundo da vala seguindo o diâmetro do tubo a ser colocado, serviço esse executado pela contratada;
- A escavação das valas para assentamento das caixas de passagem será feita mecanicamente e nas dimensões indicadas em projeto, e deverão ter o fundo regularizado e compactado manualmente.
- Toda escavação em geral, valas, etc. para passagem de tubulações, instalação de caixas, fundações, etc., serão executados pela Contratada. Todos estes serviços devem ser acompanhados pelo responsável da empresa contratada
- As canalizações da drenagem pluvial terão seu destino final os cursos d'águas já existentes.

### **2 - ASSENTAMENTO DAS REDES**

- As redes deverão executadas ao lado da via pavimentada fora do leito da pista de rolamento.
- Serão utilizados tubos de concreto com junta tipo macho-fêmea, com diâmetro, inclinação e medidas estabelecidos em projeto.
- Os tubos serão de concreto armado classe PA-1.
- Os tubos serão assentados sobre base regularizada e deverá ter recobrimento mínimo de 0,60 metros, e ser bem alinhados e nivelados.
- A tubulação será assentada com uma declividade mínima de 2%.
- O rejunte dos tubos será feito com argamassa de cimento e areia no traço 1:3.
- Serão executados uma cabeceira de bueiro em cada lado da tubulação de DN=60cm com alas laterais para evitar algum tipo de desmoronamento.
- Nas cabeceiras da tubulação serão executados bocas para bueiros simples, em concreto, alas com esconsidade de 30°.
- A medição destes serviços será feito por metros lineares de tubulação assentados e devidamente reaterrados, com cada serviço sendo especificado nas planilhas orçamentárias, obedecendo cada item conforme as colunas de quantitativos e preços unitários. Quando houver conjunto de serviços com um único preço unitário deve constar a informação na planilha

### **3 - CAIXA DE PASSAGEM/BOCA DE LOBO:**



**ESTADO DO RIO GRANDE DO SUL**  
**PREFEITURA MUNICIPAL DE MORMAÇO**  
**Av. Willibaldo Koenig, 864**

- Caso haja necessidade, do decorrer da execução da obra, de se executar caixas de passagem/boca de lobo nas extremidades da tubulação a ser executada em projeto, as mesmas deverão ser feitas de acordo com as especificações abaixo e conforme projeto apresentado;
- As caixas de passagem/ bocas de lobo serão executadas sobre base de concreto com espessura de 10 cm, fck de 15 MPa, sobre o solo previamente nivelado e apiloado;
- As caixas de passagem/ bocas de lobo serão executadas em alvenaria de tijolos maciços, assentados com argamassa de cimento e areia no traço 1:3, e com juntas de no máximo 15 mm evitando juntas abertas e secas.
- As caixas serão revestidas internamente com argamassa no traço 1:5.
- As paredes terão espessura de acordo com projeto em anexo, para a execução deverá ser observado prumo, alinhamento e nivelamento.
- As caixas terão tampas de concreto armado com espessura mínima de 10 cm (fck=15 MPa) e fundo de concreto magro com espessura mínima de 10 cm e fck de 15 MPa. O fundo deverá formar canaletas para facilitar o escoamento da água.
- Serão executadas vigas de respaldo em concreto armado conforme especificações constantes do projeto.
- As dimensões indicadas em planta são internas.
- As caixas serão lançadas de maneira a ter distância máxima entre si de 70,00 metros.
- A medição deste serviço será feita por unidades de caixas executadas de acordo com o indicado acima.

#### 4 - REATERRO

- O reaterro de valas será executado, após vistoria da fiscalização, com material argiloso ou saibro, isento de pedras e de material orgânico. Este serviço será executado pela Prefeitura Municipal.
- O material deverá ser colocado em camadas de espessura não superior a 0,30 metros (compactada) podendo ser compactada com soquetes manuais ou mecânicos (tipo placa vibratória) de modo que não haja futuros adensamentos,
- Nas travessias de ruas as valas serão reaterradas em camadas de espessura máxima de 0,20 metros e compactadas com adição de água para obter melhor adensamento, evitando adensamento após o lançamento da pavimentação

### SARJETAS

#### 1- ABERTURA DE SARJETAS

- Serão abertas sarjetas em ambos os lados da via a ser pavimentada de modo a direcionar as águas pluviais até seu destino final para melhor conservação da pista pavimentada. A escavação das valas será executada mecanicamente pela Contratada com profundidade de 0,4m e largura de 0,6m em formato acunhado.

### SINALIZAÇÃO VIÁRIA

#### 1- SINALIZAÇÃO

- O projeto de sinalização vertical e horizontal atende às especificações do CONTRAN -



**ESTADO DO RIO GRANDE DO SUL**  
**PREFEITURA MUNICIPAL DE MORMAÇO**  
**Av. Willibaldo Koenig, 864**

Conselho Nacional de Trânsito.

- Prevê a implantação de pintura de sinalização na via.

## SERVIÇOS FINAIS

### 1- Entrega da Obra:

- Todas as áreas deverão ser entregues completamente limpas, além de atender às exigências dos órgãos públicos competentes.
- Após todos os procedimentos técnicos e legais a pista poderá ser liberada para o trânsito de pedestres e veículos.

### 2- Limpeza da obra:

- A obra deverá ser entregue, pela empreiteira a Prefeitura Municipal de Mormaço, limpa, livre de entulhos e quando todos os serviços estiverem concluídos e aptos a receber fiscalização competente para vistoria final.

## CONSIDERAÇÕES FINAIS:

- Na planilha apresentada pela empresa licitante, deverão ser respeitados os quantitativos insertos nas planilhas orçamentárias. Possíveis divergências quanto a omissões de materiais ou serviços comprovadamente necessários à perfeita e completa execução da obra deverão ser apresentadas a fiscalização que procederá a devida análise pela qual decidirá o acréscimo ou não do serviço. Qualquer alteração da obra quanto a materiais, aumento ou redução de área será solicitada por escrito e só será levada a execução após parecer da Assessoria de Engenharia e aprovação do Prefeito. Nenhum serviço realizado fora desse procedimento terá pagamento efetuado.
- Considerando que a empresa a ser contratada apresentará, no processo licitatório, provas de qualificação técnica e de capacidade para a execução da obra, não serão aceitas alegações, durante a execução do contrato, quanto a possíveis indefinições, omissões, falhas ou incorreções no Projeto, como pretexto para pretender cobrar materiais ou serviços, ou alterar composição de preços.
- A locação deverá ser feita levando-se em conta a situação existente adaptando-se a mesma em função da existência de postes, de acessos a garagens e de elementos de infra-estrutura de redes de esgoto pluvial ou outro para os quais não exista possibilidade de alteração e adequação ao projeto a ser implantado.

Mormaço, 04 de Junho de 2024.

Rodrigo Jacoby Trindade  
Prefeito Municipal  
Mormaço-RS

Eduardo Antônio Broch  
Arq. Urb – Cau: A156071-9



ESTADO DO RIO GRANDE DO SUL  
PREFEITURA MUNICIPAL DE MORMAÇO  
Av. Willibaldo Koenig, 864

## ANEXO DO PROJETO

Traçado do Projeto  
Fonte Google Earth.





ESTADO DO RIO GRANDE DO SUL  
PREFEITURA MUNICIPAL DE MORMAÇO  
Av. Willibaldo Koenig, 864

## ANEXO DO PROJETO

Traçado Jazida até Ponto Médio da Pavimentação  
Fonte Google Earth.



Para o cálculo do transporte da pedra britada, foi usado o quantitativo DMT (Distância Média de Transporte) de 3 Km, distância esta compreendida entre a jazida do material de comercialização mais próxima até o ponto médio da pavimentação a ser executada.

Mormaço, 04 de Junho de 2024.

Rodrigo Jacoby Trindade  
Prefeito Municipal  
Mormaço-RS

Eduardo Antônio Broch  
Arq. Urb – Cau: A156071-9



Registro de Responsabilidade Técnica - RRT

## 1. RESPONSÁVEL TÉCNICO

Nome Civil/Social: EDUARDO ANTÔNIO BROCH  
Título Profissional: Arquiteto(a) e Urbanista

CPF: 029.XXX.XXX-70  
Nº do Registro: 00A1560719

## 2. DETALHES DO RRT

Nº do RRT: SI14360237I00CT001  
Data de Cadastro: 04/06/2024  
Data de Registro: 05/06/2024

Modalidade: RRT SIMPLES  
Forma de Registro: INICIAL  
Forma de Participação: INDIVIDUAL

### 2.1 Valor do RRT

Valor do RRT: R\$119,61      Boleto nº 20388756      Pago em: 05/06/2024

## 3. DADOS DO SERVIÇO/CONTRATANTE

### 3.1 Serviço 001

Contratante: Município de Mormaço  
Tipo: Pessoa Jurídica de Direito Público  
Valor do Serviço/Honorários: R\$0,00

CPF/CNPJ: 92.XXX.XXX/0001-07  
Data de Início: 15/05/2024  
Data de Previsão de Término: 10/06/2024

#### 3.1.1 Endereço da Obra/Serviço

País: Brasil  
Tipo Logradouro: ESTRADA  
Logradouro: ESTRADA ARRUDA  
Bairro: SÃO JOSÉ

CEP: 99315000  
Nº: SN  
Complemento: INTERIOR  
Cidade/UF: MORMAÇO/RS

#### 3.1.2 Atividade(s) Técnica(s)

Grupo: PROJETO  
Atividade: 1.9.1 - Projeto de movimentação de terra, drenagem e pavimentação  
Grupo: PROJETO  
Atividade: 1.9.4 - Projeto de sinalização viária

Quantidade: 4.000,00  
Unidade: metro quadrado  
Quantidade: 4.000,00  
Unidade: metro quadrado

#### 3.1.3 Tipologia

Tipologia: Público

#### 3.1.4 Descrição da Obra/Serviço

Projeto de Pavimentação Asfáltica Arruda

#### 3.1.5 Declaração de Acessibilidade

Declaro a não exigibilidade de atendimento às regras de acessibilidade previstas em legislação e em normas técnicas pertinentes para as edificações abertas ao público, de uso público ou privativas de uso coletivo, conforme § 1º do art. 56 da Lei nº 13.146, de 06 de julho de 2015.





#### 4. RRT VINCULADO POR FORMA DE REGISTRO

Nº do RRT	Contratante	Forma de Registro	Data de Registro
<b>SI14360237I00CT001</b>	<b>Município de Mormaço</b>	<b>INICIAL</b>	<b>04/06/2024</b>

#### 5. DECLARAÇÃO DE VERACIDADE

Declaro para os devidos fins de direitos e obrigações, sob as penas previstas na legislação vigente, que as informações cadastradas neste RRT são verdadeiras e de minha responsabilidade técnica e civil.

#### 6. ASSINATURA ELETRÔNICA

Documento assinado eletronicamente por meio do SICCAU do arquiteto(a) e urbanista EDUARDO ANTÔNIO BROCH, registro CAU nº 00A1560719, na data e hora: 04/06/2024 11:25:37, com o uso de login e de senha. O **CPF/CNPJ** está oculto visando proteger os direitos fundamentais de liberdade, privacidade e o livre desenvolvimento da personalidade da pessoa natural (**LGPD**)

A autenticidade deste RRT pode ser verificada em: <https://siccau.caubr.gov.br/app/view/sight/externo?form=Servicos>, ou via QRCode.



<b>Nº OPERAÇÃO</b> 202428670004	<b>Nº SICONV</b> 202428670004	<b>PROPONENTE / TOMADOR</b> Prefeitura Municipal
------------------------------------	----------------------------------	---

<b>APELIDO DO EMPREENDIMENTO / DESCRIÇÃO DO LOTE</b> ARRUDA / ARRUDA
---

Conforme legislação tributária municipal, definir estimativa de percentual da base de cálculo para o ISS:	100,00%
Sobre a base de cálculo, definir a respectiva alíquota do ISS (entre 2% e 5%):	2,00%

**BDI 1**

<b>TIPO DE OBRA</b> Construção de Praças Urbanas, Rodovias, Ferrovias e recapeamento e pavimentação de vias urbanas
--

Itens	Siglas	% Adotado
Administração Central	AC	3,00%
Seguro e Garantia	SG	0,80%
Risco	R	0,97%
Despesas Financeiras	DF	1,01%
Lucro	L	7,40%
Tributos (impostos COFINS 3%, e PIS 0,65%)	CP	3,65%
Tributos (ISS, variável de acordo com o município)	ISS	2,00%
Tributos (Contribuição Previdenciária sobre a Receita Bruta - 0% ou 4,5% - Desoneração)	CPRB	4,50%
BDI SEM desoneração (Fórmula Acórdão TCU)	BDI PAD	20,47%
<b>BDI COM desoneração</b>	<b>BDI DES</b>	<b>26,50%</b>

Os valores de BDI foram calculados com o emprego da fórmula:

$$BDI = \frac{(1+AC + S + R + G)*(1 + DF)*(1+L)}{(1-CP-ISS-CRPB)} - 1$$

Declaro para os devidos fins que, conforme legislação tributária municipal, a base de cálculo deste tipo de obra corresponde à 100%, com a respectiva alíquota de 2%.

Declaro para os devidos fins que o regime de Contribuição Previdenciária sobre a Receita Bruta adotado para elaboração do orçamento foi COM Desoneração, e que esta é a alternativa mais adequada para a Administração Pública.

Observações:

De Acordo:

Mormaço/RS  
Local

terça-feira, 4 de junho de 2024  
Data

Responsável Técnico  
Nome: Eduardo Antônio Broch  
CREA/CAU: CAU A156071-9  
ART/RRT: 14360237



PLQ - PLANILHA DE LEVANTAMENTO DE QUANTIDADE  
Memória de Cálculo - OGU

Grau de Sigilo  
#PUBLICO

Grau de Sigilo  
#PUBLICO

APELIDO DO EMPREENDIMENTO ARRUDA	Nº SICONV 202428670004	Nº OPERAÇÃO 202428670004	PROPONENTE / TOMADOR Prefeitura Municipal	Nº OPERAÇÃO 202428670004	PROPONENTE / TOMADOR Prefeitura Municipal
-------------------------------------	---------------------------	-----------------------------	--	-----------------------------	--

Item	Descrição	Unidade	Quantidade	Memória de Cálculo
<b>ARRUDA</b>				
1.	PAVIMENTAÇÃO ARRUDA		-	
1.1.	Services Iniciais		-	
1.1.1.	PLACA DE OBRA	M²	4,50	3,0*1,5M
1.1.2.	MOBILIZAÇÃO e DESMOBILIZAÇÃO	UNIDADE	1,00	1 unid
1.1.3.	LOCAÇÃO DE PONTO PARA REFERENCIA TOPOGRAFICA	M	55,00	550/10m
1.2.	Subleito e Base		-	
1.2.1.	REGULARIZAÇÃO E COMPACTAÇÃO DE SUBLEITO DE SOLO PREDOMINANTEMENTE ARGILOSO. AF 11/2019	M2	4.320,00	800*5,40
1.2.2.	EXECUÇÃO E COMPACTAÇÃO DE BASE E OU SUB BASE PARA PAVIMENTAÇÃO DE BRITA GRADUADA SIMPLES - EXCLUSIVE CARGA E TRANSPORTE. AF 11/2019	M3	432,00	4.320,00*0,10m
1.2.3.	TRANSPORTE COM CAMINHÃO BASCULANTE DE 10 M³, EM VIA URBANA EM LEITO NATURAL (UNIDADE: TXKM). AF 07/2020	TXKM	2.721,60	432,00m³ * 2,17(m³)*3km
1.3.	Pavimentação Asfáltica		-	
1.3.1.	PAVIMENTO COM TRATAMENTO SUPERFICIAL DUPLO, COM EMULSAO ASFALTICA RR-2C, COM CAPA SELANTE	M²	4.000,00	800*5
1.3.2.	EXECUÇÃO DE IMPRIMAÇÃO COM EMULSAO ASFALTICA	M²	4.000,00	800*5
1.4.	Drenagem		-	
1.4.1.	ESCAVAÇÃO MECANIZADA DE VALA COM PROF. ATÉ 1,5 M (MÉDIA MONTANTE E JUSANTE/UMA COMPOSIÇÃO POR TRECHO), RETROESCAV. (0,26 M3), LARG. MENOR QUE 0,8 M, EM SOLO DE 1A CATEGORIA, EM LOCAIS COM ALTO NÍVEL DE INTERFERÊNCIA. AF 02/2021	M3	480,00	800*2*0,5m*0,6
1.4.2.	ASSENTAMENTO DE TUBO DE CONCRETO PARA REDES COLETORAS DE ÁGUAS PLUVIAIS, DIÂMETRO DE 600 MM, JUNTA RÍGIDA, INSTALADO EM LOCAL COM ALTO NÍVEL DE INTERFERÊNCIAS (NÃO INCLUI FORNECIMENTO). AF 03/2024	M	43,00	7,50+5+6+6+7,50+6+5
1.4.3.	BOCA PARA BUEIRO SIMPLES TUBULAR D = 60 CM EM CONCRETO, ALAS COM ESCONSIDADE DE 30°, INCLUINDO FÓRMAS E MATERIAIS. AF 07/2021	UN	14,00	7*2
1.4.4.	REÁTERRO MECANIZADO DE VALA COM RETROESCAVADEIRA (CAPACIDADE DA CAÇAMBA DA RETRO: 0,26 M³/POTÊNCIA: 88 HP), LARGURA 0,8 A 1,5 M, PROFUNDIDADE ATÉ 1,5 M, COM SOLO (SEM SUBSTITUIÇÃO) DE 1ª CATEGORIA, COM COMPACTADOR DE SOLOS DE PERCUSSÃO AF 08/2023	M3	29,13	(43m³*0,8m*1,2m) - (12,1518)
1.5.	Administração de Obra		-	
1.5.1.	ADMINISTRAÇÃO DE OBRA, ENGENHEIRO CIVIL JUNIOR	UNIDADE	3,00	3 meses
1.6.	Services Finais		-	
1.6.1.	PLACA DE SINALIZAÇÃO DE TRÁNSITO - "PARE"	UNIDADE	3,00	3 unidade

FRENTES DE OBRA:

Agrupador de Eventos	1	2	3	4	5	6				
<b>TOTAL FINANC. POR FRETE (R\$):</b>	<b>15.774,34</b>	<b>60.189,92</b>	<b>94.106,45</b>	<b>140.920,00</b>	<b>13.154,49</b>					
Services Iniciais	4,50									
Services Iniciais	1,00									
Services Iniciais	55,00									
Subleito e Base			4.320,00							
Subleito e Base			432,00							
Subleito e Base			2.721,60							
Pavimentação Asfáltica				4.000,00						
Pavimentação Asfáltica				4.000,00						
Drenagem		480,00								
Drenagem		43,00								
Drenagem		14,00								
Drenagem		29,13								
Administração de Obra					3,00					
Services Finais					3,00					

Mormaço/RS

Local

terça-feira, 4 de junho de 2024

Data

Responsável Técnico

Nome: Eduardo Antônio Broch  
CREA/CAU: CAU A156071-9  
ART/RR: 14360237

Responsável Técnico

Nome: Eduardo Antônio Broch  
CREA/CAU: CAU A156071-9  
ART/RR: 14360237



PO - PLANILHA ORÇAMENTÁRIA  
Orçamento Base para Licitação - OGU

Grau de Sigilo  
#PÚBLICO

Nº OPERAÇÃO 202428670004	Nº SICONV 202428670004	PROPONENTE / TOMADOR Prefeitura Municipal	APELIDO DO EMPREENDIMENTO ARRUDA			
LOCALIDADE SINAPI PORTO ALEGRE	DATA BASE 04-24 (DES.)	DESCRIÇÃO DO LOTE ARRUDA	MUNICÍPIO / UF Mormaço/RS	BDI 1 26,50%	BDI 2 0,00%	BDI 3 0,00%

Item	Fonte	Código	Descrição	Unidade	Quantidade	Custo Unitário (sem BDI) (R\$)	BDI (%)	Preço Unitário (com BDI) (R\$)	Preço Total (R\$)	
<b>ARRUDA</b>									<b>324.145,20</b>	
1.			<b>PAVIMENTAÇÃO ARRUDA</b>					-	<b>324.145,20</b>	
1.1.			<b>Serviços Iniciais</b>					-	<b>15.774,34</b>	
1.1.1.	Composição	C1	PLACA DE OBRA	M²	4,50	325,95	BDI 1	412,33	1.855,49	RA
1.1.2.	Composição	C2	MOBILIZAÇÃO e DESMOBILIZAÇÃO	UNIDADE	1,00	10.473,48	BDI 1	13.248,95	13.248,95	RA
1.1.3.	Cotação	3	LOCAÇÃO DE PONTO PARA REFERENCIA TOPOGRAFICA	M	55,00	9,63	BDI 1	12,18	669,90	RA
1.2.			<b>Subleito e Base</b>					-	<b>94.106,45</b>	
1.2.1.	SINAPI	100576	REGULARIZAÇÃO E COMPACTAÇÃO DE SUBLEITO DE SOLO PREDOMINANTEMENTE ARGILOSO. AF_11/2019	M2	4.320,00	2,60	BDI 1	3,29	14.212,80	RA
1.2.2.	SINAPI	96396	EXECUÇÃO E COMPACTAÇÃO DE BASE E OU SUB BASE PARA PAVIMENTAÇÃO DE BRITA GRADUADA SIMPLES - EXCLUSIVE CARGA E TRANSPORTE. AF_11/2019	M3	432,00	133,10	BDI 1	168,37	72.735,84	RA
1.2.3.	SINAPI	93594	TRANSPORTE COM CAMINHÃO BASCULANTE DE 10 M³, EM VIA URBANA EM LEITO NATURAL (UNIDADE: TXKM). AF_07/2020	TXKM	2.721,60	2,08	BDI 1	2,63	7.157,81	RA
1.3.			<b>Pavimentação Asfáltica</b>					-	<b>140.920,00</b>	
1.3.1.	Composição	C20	PAVIMENTO COM TRATAMENTO SUPERFICIAL DUPLO, COM EMULSÃO ASFÁLTICA RR-2C, COM CAPA SELANTE	M²	4.000,00	16,32	BDI 1	20,64	82.560,00	RA
1.3.2.	Composição	C5	EXECUÇÃO DE IMPRIMAÇÃO COM EMULSÃO ASFÁLTICA	M²	4.000,00	11,53	BDI 1	14,59	58.360,00	RA
1.4.			<b>Drenagem</b>					-	<b>60.189,92</b>	
1.4.1.	SINAPI	90099	ESCAVAÇÃO MECANIZADA DE VALA COM PROF. ATÉ 1,5 M (MÉDIA MONTANTE E JUSANTE/UMA COMPOSIÇÃO POR TRECHO), RETROESCAV. (0,26 M3), LARG. MENOR QUE 0,8 M, EM SOLO DE 1A CATEGORIA, EM LOCAIS COM ALTO NÍVEL DE INTERFERÊNCIA. AF_02/2021	M3	480,00	15,81	BDI 1	20,00	9.600,00	RA
1.4.2.	SINAPI	92824	ASSENTAMENTO DE TUBO DE CONCRETO PARA REDES COLETORAS DE ÁGUAS PLUVIAIS, DIÂMETRO DE 600 MM, JUNTA RÍGIDA, INSTALADO EM LOCAL COM ALTO NÍVEL DE INTERFERÊNCIAS (NÃO INCLUI FORNECIMENTO). AF_03/2024	M	43,00	58,65	BDI 1	74,19	3.190,17	RA
1.4.3.	SINAPI	102750	BOCA PARA BUEIRO SIMPLES TUBULAR D = 60 CM EM CONCRETO, ALAS COM ESCONDSIDADE DE 30°, INCLUINDO FÓRMAS E MATERIAIS. AF_07/2021	UN	14,00	2.637,39	BDI 1	3.336,30	46.708,20	RA
1.4.4.	SINAPI	93379	REATERRO MECANIZADO DE VALA COM RETROESCAVADEIRA (CAPACIDADE DA CAÇAMBA DA RETRO: 0,26 M³/POTÊNCIA: 88 HP), LARGURA 0,8 A 1,5 M, PROFUNDIDADE ATÉ 1,5 M, COM SOLO (SEM SUBSTITUIÇÃO) DE 1ª CATEGORIA, COM COMPACTADOR DE SOLOS DE PERCUSSÃO AF_08/2023	M3	29,13	18,77	BDI 1	23,74	691,55	RA
1.5.			<b>Administração de Obra</b>					-	<b>11.380,44</b>	
1.5.1.	Composição	C4	ADMINISTRAÇÃO DE OBRA, ENGENHEIRO CIVIL JÚNIOR	UNIDADE	3,00	2.998,80	BDI 1	3.793,48	11.380,44	RA
1.6.			<b>Serviços Finais</b>					-	<b>1.774,05</b>	
1.6.1.	Composição	C7	PLACA DE SINALIZAÇÃO DE TRÂNSITO - "PARE"	UNIDADE	3,00	467,47	BDI 1	591,35	1.774,05	RA

Encargos sociais:

Observações:

Foi considerado arredondamento de duas casas decimais para Quantidade; Custo Unitário; BDI; Preço Unitário; Preço Total.  
Siglas da Composição do Investimento: RA - Rateio proporcional entre Repasse e Contrapartida; RP - 100% Repasse; CP - 100% Contrapartida; OU - 100% Outros.

Mormaço/RS  
Local  
terça-feira, 4 de junho de 2024  
Data

Responsável Técnico  
Nome: Eduardo Antônio Broch  
CREA/CAU: CAU A156071-9  
ART/RRT: 14360237



QCI - Quadro de Composição do Investimento

Nº OPERAÇÃO 202428670004	Nº SICONV 202428670004	PROponente / TOMADOR Prefeitura Municipal	MUNICÍPIO / UF Mormaço/RS	VALORES CONTRATADOS (R\$):		
APELIDO DO EMPREENDIMENTO ARRUDA			RECURSO OGU	REPASSE 250.000,00	CONTRAPARTIDA 74.145,20	INVESTIMENTO 324.145,20

Saldo a Reprogramar	Repasse (R\$) -	Contrapartida (R\$) -
------------------------	--------------------	--------------------------

Meta	Item de Investimento	Subitem de Investimento	Descrição da Meta	Situação	Quantidade	Unid.	Lote de Licitação / nº do CTEF	Repasse (R\$)	Contrapartida Financeira (R\$)	Outros (R\$)	Investimento (R\$)
1.	Pavimentação	Pavimentação de vias	PAVIMENTAÇÃO ARRUDA	Análise Concluída / A Licitar	4.000,00	m²	LOTE 1	250.000,00	74.145,20	-	324.145,20
2.								-	-	-	-
3.								-	-	-	-
4.								-	-	-	-
5.								-	-	-	-
6.								-	-	-	-
7.								-	-	-	-
8.								-	-	-	-
9.								-	-	-	-
10.								-	-	-	-
<b>TOTAL</b>								<b>250.000,00</b> ( 77,13%)	<b>74.145,20</b> ( 22,87%)	- ( 0,00%)	<b>324.145,20</b> ( 100,00%)

Observações:

Mormaço/RS  
Local  
terça-feira, 4 de junho de 2024  
Data

Representante Tomador  
Nome: Rodrigo Jacoby Trindade  
Cargo: Prefeito



28°40'13.26"S 52°38'33.46"O elev 521 m altitude do ponto de visão 1.68 km

**PLANTA BAIXA – PAVIMENTAÇÃO**  
LOCALIDADE SÃO JOSÉ  
TRECHO ARRUDA

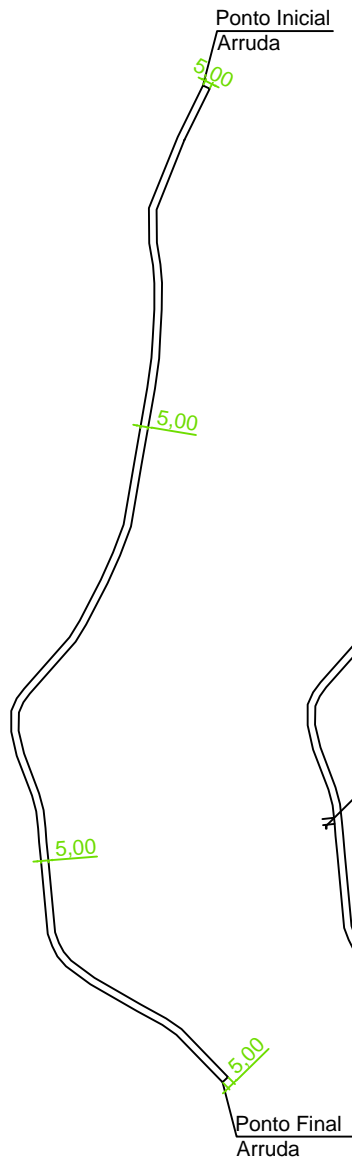

**PLANTA BAIXA – SINALIZAÇÃO**  
LOCALIDADE SÃO JOSÉ  
TRECHO ARRUDA

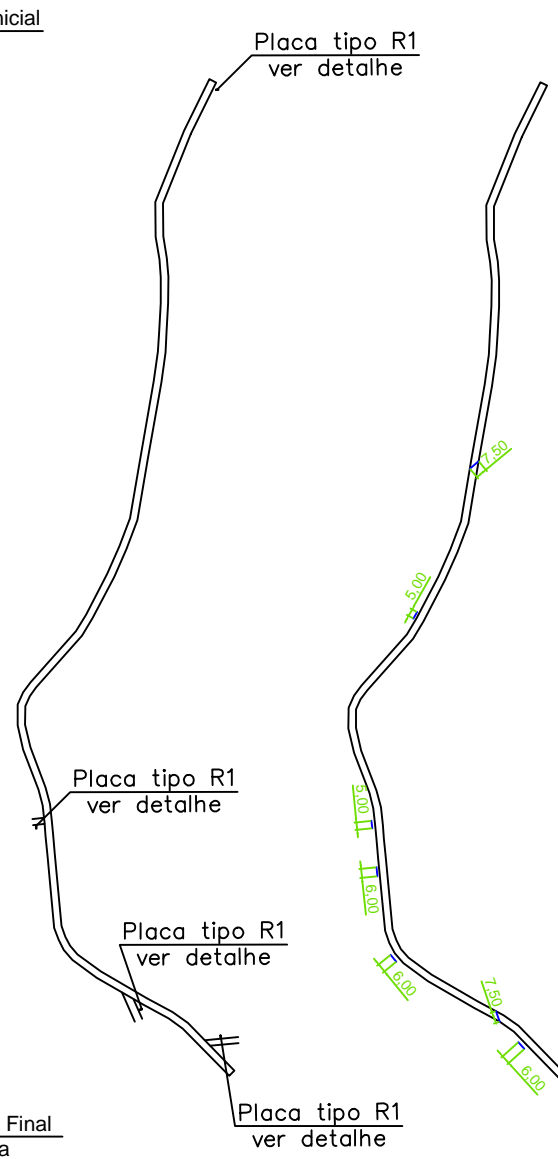

**PLANTA BAIXA – SINALIZAÇÃO**  
LOCALIDADE SÃO JOSÉ  
TRECHO ARRUDA

PAVIMENTAÇÃO	
TRECHO	ARRUDA
LARGURA	5,0M
COMPRIMENTO	800,00M
ÁREA	4.000,00M²
PONTO INICIAL	Lat: -28°40'0.84"S Long: -52°38'31.27"O
PONTO FINAL	Lat: -28°40'22.54"S Long: -52°38'23.52"O

Legenda da rede de Drenagem	
	Rede a ser executado
	Rede já Existente



**PREFEITURA MUNICIPAL DE MORMAÇO**

OBJETO: PAVIMENTAÇÃO ASFÁLTICA - ARRUDA		DATA: 06/2024	ÁREA: 4.000,00M²	ESCALA: 1/750
PROPRIETÁRIO: Prefeitura Municipal de Mormaço/RS - RODRIGO JACOBY TRINDADE		RESPONSÁVEL TÉCNICO: ARQ. URB. EUARDO ANTÔNIO BROCH - CAL/RS: A156071-9		
CONTEÚDO: PLANTA BAIXA - PAVIMENTAÇÃO - SINALIZAÇÃO - DRENAGEM	ENDEREÇO: LOCALIDADE SÃO JOSÉ INTERIOR - MORMAÇO-RS	PRANCHA: <b>B01</b>		

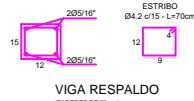
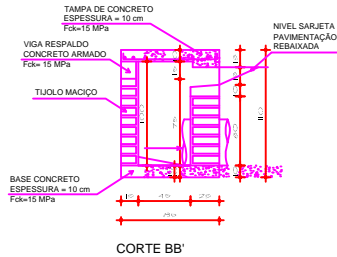
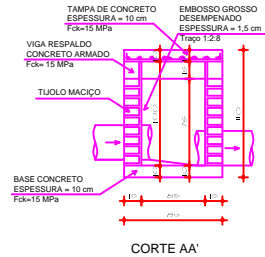
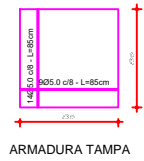
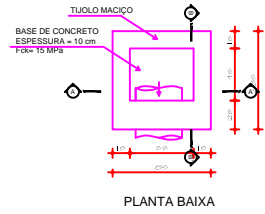

DETALHE CAIXA DE PASSAGEM

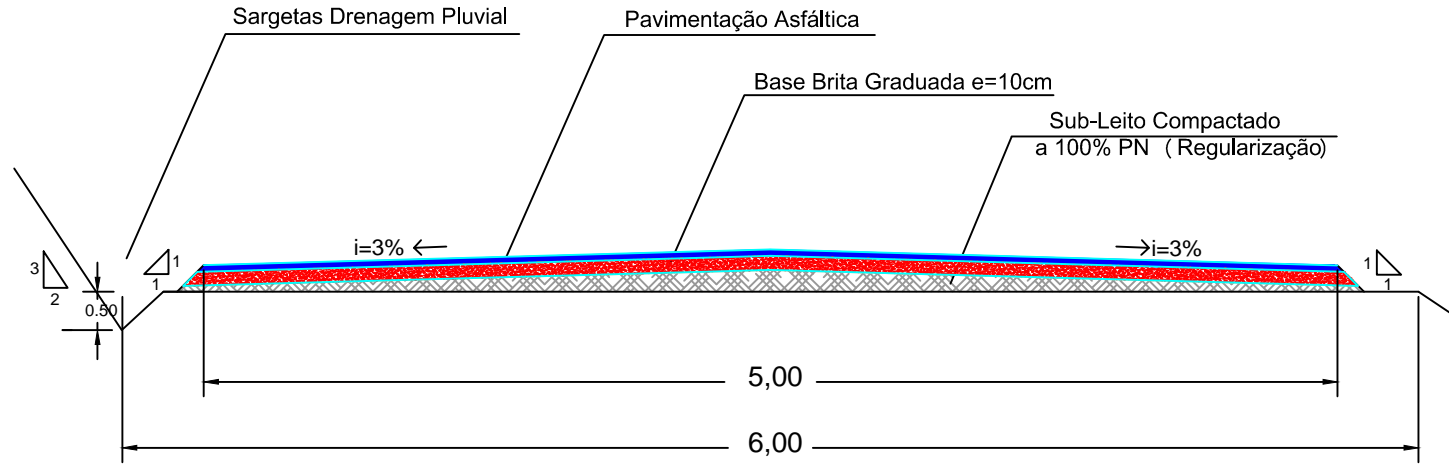

PERFIL TRANSVERSAL LOGRADOUROS DIVERSOS

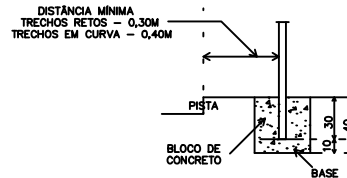

DETALHE FIXAÇÃO LOGRADOUROS DIVERSOS

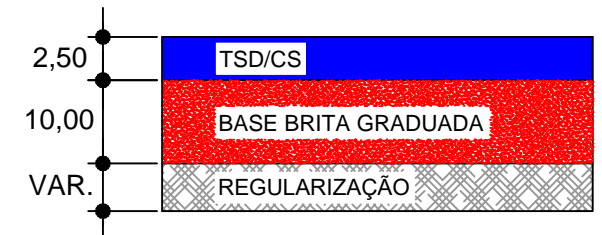

ESTRUTURA DO PAVIMENTO LOGRADOUROS DIVERSOS

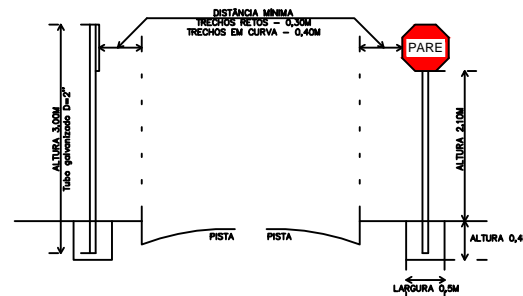
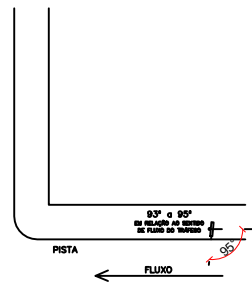
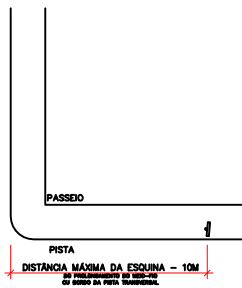

DETALHE SINALIZAÇÃO LOGRADOUROS DIVERSOS



PREFEITURA MUNICIPAL DE MORMAÇO

OBJETO: PAVIMENTAÇÃO ASFÁLTICA - ARRUDA		DATA: 06/2024	ÁREA: 4.000,00M <sup>2</sup>	ESCALA: 1/750
PROPRIETÁRIO: Prefeitura Municipal de Mormaço/RS - RODRIGO JACOBY TRINDADE		RESPONSÁVEL TÉCNICO: ARQ. URB. EDUARDO ANTÔNIO BROCH - CAU-RS: A156071-9		
CONTEÚDO: PLANTA BAIXA - PAVIMENTAÇÃO - SINALIZAÇÃO - DRENAGEM		ENDEREÇO: LOCALIDADE SÃO JOSÉ INTERIOR - MORMAÇO-RS		PRANCHA: D01

FORTE	CÓDIGO	DESCRIÇÃO	UNIDADE	COEFIC.	CUSTO UNIT DESONERADO	CUSTO UNIT NÃO DESONER.
<b>COMPOSIÇÃO</b>	<b>C1</b>	<b>PLACA DE OBRA</b>	<b>M²</b>		<b>325,95</b>	<b>332,93</b>
SINAPI-I	4417	SARRAFO NAO APARELHADO *2,5 X 7* CM, EM MACARANDUBA/MASSARANDUBA, ANGELIM, PEROBA-ROSA OU EQUIVALENTE DA REGIAO - BRUTA	M	1	4,32	4,32
SINAPI-I	4491	PONTALETE *7,5 X 7,5* CM EM PINUS, MISTA OU EQUIVALENTE DA REGIAO - BRUTA	M	4	6,75	6,75
SINAPI-I	4813	PLACA DE OBRA (PARA CONSTRUCAO CIVIL) EM CHAPA GALVANIZADA *N. 22*, ADESIVADA, DE *2,4 X 1,2* M (SEM POSTES PARA FIXACAO)	M2	1	250,00	250,00
SINAPI-I	5070	PREGO DE ACO POLIDO COM CABECA 17 X 30 (2 3/4 X 11)	KG	0,11	13,97	13,97
SINAPI-I	6117	CARPINTEIRO AUXILIAR (HORISTA)	H	1	15,08	17,52
SINAPI-I	6111	SERVENTE DE OBRAS (HORISTA)	H	2	14,01	16,28
<b>COMPOSIÇÃO</b>	<b>C2</b>	<b>MOBILIZAÇÃO e DESMOBILIZAÇÃO</b>	<b>UNIDADE</b>		<b>10.473,48</b>	<b>10.643,88</b>
SINAPI	100946	TRANSPORTE COM CAMINHÃO CARROCERIA 9T, EM VIA URBANA EM REVESTIMENTO PRIMÁRIO (UNIDADE: TXKM). AF_07/2020	TXKM	540	2,41	2,45
SINAPI	100955	TRANSPORTE COM CAMINHÃO PIPA DE 6 M³, EM VIA URBANA EM LEITO NATURAL (UNIDADE: M3XKM). AF_07/2020	M3XKM	120	4,83	4,90
SINAPI	100951	TRANSPORTE COM CAMINHÃO CARROCERIA COM GUINDAUTO (MUNCK), MOMENTO MÁXIMO DE CARGA 11,7 TM, EM VIA URBANA EM REVESTIMENTO PRIMÁRIO (UNIDADE: TXKM). AF_07/2020	TXKM	2808	3,06	3,11
<b>COMPOSIÇÃO</b>	<b>C4</b>	<b>ADMINISTRAÇÃO DE OBRA, ENGENHEIRO CIVIL JÚNIOR</b>	<b>UNIDADE</b>		<b>2.998,80</b>	<b>3.483,60</b>
SINAPI-I	2706	ENGENHEIRO CIVIL DE OBRA JUNIOR (HORISTA)	H	30	99,96	116,12
<b>COMPOSIÇÃO</b>	<b>C5</b>	<b>EXECUÇÃO DE IMPRIMAÇÃO COM EMULSÃO ASFÁLTICA</b>	<b>M²</b>		<b>11,53</b>	<b>11,57</b>
sinapi	5839	VASSOURA MECÂNICA REBOCÁVEL COM ESCOVA CILÍNDRICA, LARGURA ÚTIL DE VARRIMENTO DE 2,44 M - CHP DIURNO. AF_06/2014	CHP	0,002	10,27	10,27
sinapi	5841	VASSOURA MECÂNICA REBOCÁVEL COM ESCOVA CILÍNDRICA, LARGURA ÚTIL DE VARRIMENTO DE 2,44 M - CHI DIURNO. AF_06/2014	CHI	0,004	5,16	5,16
sinapi-i	11609	SOLUCAO ASFALTICA ELASTOMERICA PARA IMPRIMACAO, APLICACAO A FRIO	L	0,8	12,93	12,93
sinapi	83362	ESPARGIDOR DE ASFALTO PRESSURIZADO, TANQUE 6 M3 COM ISOLAÇÃO TÉRMICA, AQUECIDO COM 2 MAÇARICOS, COM BARRA ESPARGIDORA 3,60 M, MONTADO SOBRE CAMINHÃO TOCO, PBT 14.300 KG, POTÊNCIA 185 CV - CHP DIURNO. AF_05/2023	CHP	0,001	271,05	274,19
sinapi	88316	SERVENTE COM ENCARGOS COMPLEMENTARES	H	0,0058	20,08	22,40
sinapi	89035	TRATOR DE PNEUS, POTÊNCIA 85 CV, TRACÇÃO 4X4, PESO COM LASTRO DE 4.675 KG - CHP DIURNO. AF_06/2014	CHP	0,0017	137,41	142,13
sinapi	89036	TRATOR DE PNEUS, POTÊNCIA 85 CV, TRACÇÃO 4X4, PESO COM LASTRO DE 4.675 KG - CHI DIURNO. AF_06/2014	CHI	0,0041	53,79	58,51
sinapi	91486	ESPARGIDOR DE ASFALTO PRESSURIZADO, TANQUE 6 M3 COM ISOLAÇÃO TÉRMICA, AQUECIDO COM 2 MAÇARICOS, COM BARRA ESPARGIDORA 3,60 M, MONTADO SOBRE CAMINHÃO TOCO, PBT 14.300 KG, POTÊNCIA 185 CV - CHI DIURNO. AF_05/2023	CHI	0,0049	65,74	68,88
<b>COMPOSIÇÃO</b>	<b>C6</b>	<b>CAIXA COLETORA, 0,85 X 0,85 X 1,10 M, COM FUNDO E PAREDES EM ALVENARIA COM GRADIL</b>	<b>UNIDADE</b>		<b>1.569,82</b>	<b>1.663,90</b>
SINAPI-I	367	AREIA GROSSA - POSTO JAZIDA/FORNECEDOR (RETIRADO NA JAZIDA, SEM TRANSPORTE)	M3	0,5	88,13	88,13
SINAPI-I	1379	CIMENTO PORTLAND COMPOSTO CP II-32	KG	100	0,84	0,84
SINAPI-I	4718	PEDRA BRITADA N. 2 (19 A 38 MM) POSTO PEDREIRA/FORNECEDOR, SEM FRETE	M3	0,2	74,07	74,07
SINAPI-I	7258	TIJOLO CERAMICO MACICO COMUM DE *5 X 10 X 20* CM (L X A X C)	UN	350	0,68	0,68
SINAPI	88309	PEDREIRO COM ENCARGOS COMPLEMENTARES	H	8	24,11	27,06
SINAPI	88316	SERVENTE COM ENCARGOS COMPLEMENTARES	H	30	20,08	22,40
SINAPI	92875	CORTE E DOBRA DE AÇO CA-25, DIÂMETRO DE 6,3 MM. AF_06/2022	KG	6	9,35	9,48
SINAPI	92879	CORTE E DOBRA DE AÇO CA-25, DIÂMETRO DE 16,0 MM. AF_06/2022	KG	10	9,64	9,65
Cotação	2	Barra de ferro 16mm	Barra	1,27	189,90	189,90
<b>COMPOSIÇÃO</b>	<b>C7</b>	<b>PLACA DE SINALIZAÇÃO DE TRÂNSITO - "PARE"</b>	<b>UNIDADE</b>		<b>467,47</b>	<b>476,17</b>
SINAPI-i	4417	SARRAFO NAO APARELHADO *2,5 X 7* CM, EM MACARANDUBA/MASSARANDUBA, ANGELIM, PEROBA-ROSA OU EQUIVALENTE DA REGIAO - BRUTA	M	1	4,32	4,32
SINAPI-i	34723	PLACA DE SINALIZACAO EM CHAPA DE ACO NUM 16 COM PINTURA REFLETIVA	M2	0,25	577,50	577,50
SINAPI-i	21013	TUBO ACO GALVANIZADO COM COSTURA, CLASSE LEVE, DN 50 MM ( 2" ), E = 3,00 MM, *4,40* KG/M (NBR 5580)	M	3	65,62	65,62
SINAPI-i	11927	ABRACADEIRA, GALVANIZADA/ZINCADA, ROSCA SEM FIM, PARAFUSO INOX, LARGURA FITA *12,6 A *14 MM, D = 2" A 2 1/2"	UN	2	8,34	8,34
SINAPI-i	5065	PREGO DE ACO POLIDO COM CABECA 10 X 10 (7/8 X 17)	KG	0,11	25,79	25,79
SINAPI	88262	CARPINTEIRO DE FORMAS COM ENCARGOS COMPLEMENTARES	H	1	23,77	26,69
SINAPI	88316	SERVENTE COM ENCARGOS COMPLEMENTARES	H	2	20,08	22,40
SINAPI	94962	CONCRETO MAGRO PARA LASTRO, TRAÇO 1:4,5:4,5 (EM MASSA SECA DE CIMENTO/ AREIA MÉDIA/ BRITA 1) - PREPARO MECÂNICO COM BETONEIRA 400 L. AF_05/2021	M3	0,1	384,85	396,22
<b>COMPOSIÇÃO</b>	<b>C20</b>	<b>PAVIMENTO COM TRATAMENTO SUPERFICIAL DUPLO, COM EMULSÃO ASFÁLTICA RR-2C, COM CAPA SELANTE</b>	<b>M³</b>		<b>16,32</b>	<b>16,44</b>
SINAPI-i	370	AREIA MEDIA - POSTO JAZIDA/FORNECEDOR (RETIRADO NA JAZIDA, SEM TRANSPORTE)	M3	0,006	87,00	87,00
SINAPI-i	4720	PEDRA BRITADA N. 0, OU PEDRISCO (4,8 A 9,5 MM) POSTO PEDREIRA/FORNECEDOR, SEM FRETE	M3	0,0073	85,06	85,06
SINAPI-i	4721	PEDRA BRITADA N. 1 (9,5 a 19 MM) POSTO PEDREIRA/FORNECEDOR, SEM FRETE	M3	0,015	73,68	73,68
SINAPI	6879	ROLO COMPACTADOR DE PNEUS ESTÁTICO, PRESSÃO VARIÁVEL, POTÊNCIA 111 HP, PESO SEM/COM LASTRO 9,5 / 26 T, LARGURA DE TRABALHO 1,90 M - CHP DIURNO. AF_07/2014	CHP	0,001	222,23	226,18
SINAPI	6880	ROLO COMPACTADOR DE PNEUS ESTÁTICO, PRESSÃO VARIÁVEL, POTÊNCIA 111 HP, PESO SEM/COM LASTRO 9,5 / 26 T, LARGURA DE TRABALHO 1,90 M - CHI DIURNO. AF_07/2014	CHI	0,003	94,33	98,28
SINAPI	7030	TANQUE DE ASFALTO ESTACIONÁRIO COM SERPENTINA, CAPACIDADE 30.000 L - CHP DIURNO. AF_05/2023	CHP	0,004	264,45	264,45
Cotação	1	EMULSÃO RR2C - ANP	KG	3,5	3,22	3,22



FONTE	CÓDIGO	DESCRIÇÃO	UNIDADE	COEFIC.	DESONERADO	NÃO DESONER.
SINAPI	83362	ESPARGIDOR DE ASFALTO PRESSURIZADO, TANQUE 6 M3 COM ISOLAÇÃO TÉRMICA, AQUECIDO COM 2 MAÇARICOS, COM BARRA ESPARGIDORA 3,60 M, MONTADO SOBRE CAMINHÃO TOCO, PBT 14.300 KG, POTÊNCIA 185 CV - CHP DIURNO. AF_05/2023	CHP	0,0013	271,05	274,19
SINAPI	88316	SERVENTE COM ENCARGOS COMPLEMENTARES	H	0,0322	20,08	22,40
SINAPI	89035	TRATOR DE PNEUS, POTÊNCIA 85 CV, TRAÇÃO 4X4, PESO COM LASTRO DE 4.675 KG - CHP DIURNO. AF_06/2014	CHP	0,0008	137,41	142,13
SINAPI	89036	TRATOR DE PNEUS, POTÊNCIA 85 CV, TRAÇÃO 4X4, PESO COM LASTRO DE 4.675 KG - CHI DIURNO. AF_06/2014	CHI	0,0033	53,79	58,51

04/06/2024

Data

Responsável Técnico: Eduardo Antônio Broch  
 CREA/CAU: A 156071-9

**ÍNDICES DE RETROAÇÃO:**

ÍNDICE	NOME DO ÍNDICE	DESCRIÇÃO	DATA BASE	ÍNDICE DT BASE	DT COTAÇÃO	ÍNDICE DT COT.	COEFICIENTE
I001	RR2C	Índice DNIT	11/2023	812,86	02/2023	855,79	0,9498
I002							#DIV/0!
I003							#DIV/0!

**EMPRESAS FORNECEDORAS:**

EMPRESAS	CNPJ	NOME	FONE	CONTATO
E001		Agencia Nacional de Petróleo, Gás Natural e Biocombustíveis		www.gov.br/anp
E002		Leroy Merlin		https://www.leroymerlin.com.br/v
E003		Tabela Do SINAPI codigo: 99058 / Referencia 11/2023		
E004				

**COTAÇÕES:**

FONTE	CÓDIGO	DESCRIÇÃO	UNIDADE	MEDIANA	ÍNDICE RETROAÇÃO
COTAÇÃO	1	EMULSÃO RR2C - ANP	KG	3,22	
	EMPRESA	NOME DA EMPRESA		COTAÇÕES	DATA COTAÇÃO
	E001	Agencia Nacional de Petróleo, Gás Natural e Biocombustíveis		3,22	11/2022
OBSERVAÇÕES:					

FONTE	CÓDIGO	DESCRIÇÃO	UNIDADE	MEDIANA	ÍNDICE RETROAÇÃO
COTAÇÃO	2	Barra de ferro 16mm	Barra	189,90	
	EMPRESA	NOME DA EMPRESA		COTAÇÕES	DATA COTAÇÃO
	E002	Leroy Merlin		189,90	21/02/2024
OBSERVAÇÕES:					

FONTE	CÓDIGO	DESCRIÇÃO	UNIDADE	MEDIANA	ÍNDICE RETROAÇÃO
COTAÇÃO	3	LOCAÇÃO DE PONTO PARA REFERENCIA TOPOGRAFICA	M	9,63	
	EMPRESA	NOME DA EMPRESA		COTAÇÕES	DATA COTAÇÃO
	E003	Tabela Do SINAPI codigo: 99058 / Referencia 11/2023		9,63	29/05/2024
OBSERVAÇÕES:					

04/06/2024

Data

Resp. Pesquisa de Mercado:

Eduardo Antônio Broch



**CRONOGRAMA FÍSICO-FINANCEIRO**  
OGU

Grau de Sigilo  
#PUBLICO

Nº OPERAÇÃO 202428670004	Nº SICONV 20242867000	PROponente TOMADOR Prefeitura Municipal	Apelido Empreendimento ARRUDA	Descrição do Lote ARRUDA
-----------------------------	--------------------------	--	----------------------------------	-----------------------------

Item	Descrição	Valor (R\$)	Parcelas:	1	2	3	4	5	6	7	8	9	10	11	12
				07/24	08/24	09/24	10/24	11/24	12/24	01/25	02/25	03/25	04/25	05/25	06/25
1.	PAVIMENTAÇÃO ARRUDA	324.145,20	% Período:	4,87%	18,57%	29,03%	43,47%	4,06%							
1.1.	Serviços Iniciais	15.774,34	% Período:	100,00%											
1.2.	Subleito e Base	94.106,45	% Período:			100,00%									
1.3.	Pavimentação Asfáltica	140.920,00	% Período:				100,00%								
1.4.	Drenagem	60.189,92	% Período:		100,00%										
1.5.	Administração de Obra	11.380,44	% Período:					100,00%							
1.6.	Serviços Finais	1.774,05	% Período:					100,00%							
<b>Total: R\$ 324.145,20</b>				%:	4,87%	18,57%	29,03%	43,47%	4,06%						
Período:	Repasso:	12.166,11		46.422,03	72.580,48	108.685,86	10.145,52								
	Contrapartida:	3.608,23		13.767,89	21.525,97	32.234,14	3.008,97								
	Outros:	-		-	-	-	-								
	<b>Investimento:</b>	<b>15.774,34</b>		<b>60.189,92</b>	<b>94.106,45</b>	<b>140.920,00</b>	<b>13.154,49</b>								
Acumulado:	%:	4,87%		23,44%	52,47%	95,94%	100,00%								
	Repasso:	12.166,11		58.588,14	131.168,62	239.854,48	250.000,00								
	Contrapartida:	3.608,23		17.376,12	38.902,09	71.136,23	74.145,20								
	<b>Investimento:</b>	<b>15.774,34</b>		<b>75.964,26</b>	<b>170.070,71</b>	<b>310.990,71</b>	<b>324.145,20</b>								

Mormaço/RS

Local

terça-feira, 4 de junho de 2024

Data

Responsável Técnico

Nome: Eduardo Antônio Broch

CREA/CAU: CAU A156071-9

ART/RR: 14360237