



I - REGÊNCIA LEGAL: Lei nº 8.666 de 21 de junho de 1993 e suas alterações posteriores, Lei Complementar nº 123 de 14 de dezembro de 2006, Lei Municipal nº 5.146/2014 e nº 5.202/2014 e pelas disposições contidas neste Edital.

II - ÓRGÃO SOLICITANTE: SECRETARIA MUNICIPAL DE INDÚSTRIA, COMÉRCIO E TURISMO..

III - PROCESSO ADMINISTRATIVO: Nº 172/2019

IV - MODALIDADE E NÚMERO DE ORDEM: Tomada de Preço nº 1/2019

V - TIPO DE JULGAMENTO: Menor Preço Global

VI - DISPONIBILIDADE DO EDITAL: Site www.saovicentadosul.rs.gov.br link <http://saovicentadosul.rs.gov.br/site/category/publicacoes-legais/tomada-de-precos/> e no Setor de Compras e Licitações na Rua General João Antônio nº 1305, Sala 307, bairro Centro na cidade de São Vicente do Sul - RS.

VII - FINALIDADE DA LICITAÇÃO/OBJETO: CONTRATAÇÃO DE EMPRESA PARA IMPLANTAÇÃO E MODERNIZAÇÃO DE INFRAESTRUTURA ESPORTIVA NO ESTÁDIO MUNICIPAL

VIII - VIGÊNCIA DO CONTRATO: 06 (seis) meses a contar da assinatura do Contrato e emissão da Ordem de Início do Serviço.

IX - DATA, HORÁRIO e LOCAL PARA INÍCIO DA SESSÃO PÚBLICA:

Data: 11/06/2019. Horário: 09:00 (horário de Brasília).

Local: Sala 305, setor de licitações.

Endereço: Rua General João Antônio nº 1305, Bairro Centro, CEP: 97420.000; Cidade: São Vicente do Sul - RS.

X - HORÁRIO E LOCAL PARA ESCLARECIMENTOS DO EDITAL:

Rua General João Antônio nº 1305 - São Vicente do Sul RS. CEP: 97420-000 das 8 às 14 horas, pelo telefone (55) 3257.1313 1314 ramal 215, ou e-mail: licitacao@saovicentadosul.rs.gov.br

XI - PUBLICAÇÕES:

Mural da Prefeitura Municipal de São Vicente do Sul em 24/05/2019.

Jornal Cidades em 24/05/2019.

Diário Oficial da União em 24/05/2019.

Site www.saovicentadosul.rs.gov.br link: <http://saovicentadosul.rs.gov.br/site/category/publicacoes-legais/tomada-de-precos/> em 24/05/2019. (Diário Oficial do Município, conforme Lei Municipal nº 5243/2015).

Elio Vlademir Heman Cezar
Coordenador do Setor de Licitações - Portaria nº 586/2018



SECRETARIA MUNICIPAL DE INDÚSTRIA, COMÉRCIO E TURISMO.

Edital de Tomada de Preço nº 1/2019

Tipo de Julgamento: Menor Preço Global

"EDITAL DE LICITAÇÃO VISANDO A CONTRATAÇÃO DE EMPRESA PARA IMPLANTAÇÃO E MODERNIZAÇÃO DE INFRAESTRUTURA ESPORTIVA NO ESTÁDIO MUNICIPAL"

1 - PREÂMBULO:

O MUNICÍPIO DE SÃO VICENTE DO SUL, em conformidade com a Lei nº 8.666, de 21 de junho de 1993, Lei Complementar nº 123 de 14 de dezembro de 2006, e suas alterações, TORNA PÚBLICO pelo presente Edital de Tomada de Preço nº 1/2019, do tipo Menor Preço Global, na modalidade de execução de EMPREITADA POR PREÇO GLOBAL, para o conhecimento dos interessados, que às 09:00 (Nove Horas), do dia 11/06/2019 (Onze de Junho de Dois Mil e Dezenove), na sala 305, setor de licitações, localizada na Rua General João Antônio nº 1305, bairro Centro, na cidade de São Vicente do Sul – RS, estará reunida a Comissão de Licitação nomeada através do Decreto Municipal nº 069/2019, para recebimento e abertura dos envelopes visando a CONTRATAÇÃO DE EMPRESA PARA IMPLANTAÇÃO E MODERNIZAÇÃO DE INFRAESTRUTURA ESPORTIVA NO ESTÁDIO MUNICIPAL, nas condições estabelecidas neste edital e seus anexos.

2 - OBJETO:

2.1. A presente licitação tem por objetivo a CONTRATAÇÃO DE EMPRESA PARA IMPLANTAÇÃO E MODERNIZAÇÃO DE INFRAESTRUTURA ESPORTIVA NO ESTÁDIO MUNICIPAL, com fornecimento de material e mão-de-obra, de acordo com os projetos fornecidos, observando os critérios de qualidade técnica que atendam às determinações da Associação Brasileira de Normas Técnicas (ABNT), bem como todas as determinações do presente edital e seus anexos.

2.2. Deverá ser observado com rigor o que dispõe o memorial descritivo da obra e demais Anexos do presente edital, quanto à execução do serviço.

2.3. As despesas decorrentes do presente processo ficarão por conta da seguinte rubrica orçamentária:

Projeto/Despesa
1006 4490.51.00.00.00.00 - OBRAS E INSTALACOES - Complexo Esportivo Alto da Bronze

2.4. Justificativa: CONTRIBUIR SIGNIFICATIVAMENTE, PARA O DESENVOLVIMENTO DO ESPORTE LOCAL E REGIONAL, COM RECURSOS DO MINISTERIO DO ESPORTE, CONFORME PROPOSTA 030302/2017..

3 - DA PARTICIPAÇÃO:

3.1. Poderão participar da presente licitação todas as empresas com ramo de atividade pertinente e que atendam a todas as exigências, inclusive quanto a documentação requerida neste edital.

3.2. A participação na licitação importa total e irrestrita submissão dos proponentes às condições deste Edital.

3.3. Nenhuma pessoa física ou jurídica poderá representar mais de um licitante na presente licitação.

3.4. Não será admitida nesta licitação a participação de empresas que se encontrem em quaisquer das hipóteses a seguir elencadas:

3.4.1. Sob falência, concordata, recuperação judicial ou extrajudicial, concurso de credores, dissolução ou liquidação.

3.4.2. Em regime de consórcio, qualquer que seja sua forma de constituição, controladoras, coligadas ou subsidiárias entre si;

3.4.3. Por quaisquer motivos, tenham sido declaradas inidôneas ou punidas com suspensão por órgão da Administração Pública Direta ou Indireta, nas esferas Federal, Estadual ou Municipal, desde que o Ato tenha sido publicado na imprensa oficial, conforme o caso, pelo órgão que o praticou enquanto perdurarem os motivos determinantes da punição.

3.4.4. Estrangeiras que não funcionem no País.

3.5. A empresa que for representada por procurador, com poderes para decidir a respeito dos atos constantes da presente licitação, deverá apresentar procuração no envelope nº 01 – DOCUMENTAÇÃO;

3.6. DA MICROEMPRESA E EMPRESA DE PEQUENO PORTE



3.6.1. As empresas que pretenderem se beneficiar nesta licitação do regime diferenciado e favorecido previsto na Lei Complementar nº 123 de 2006, poderão apresentar declaração de que se enquadra no art. 3º da Lei Complementar nº 123 de 14 de dezembro de 2006, assinado pelo representante da empresa ou por seu contador, conforme modelo ANEXO VIII, parte integrante do presente Edital, junto aos documentos para a emissão do CERTCAF - Certificado Cadastral de Fornecedor, emitida a não mais de 30 (trinta) dias da data da abertura, ficando dispensadas de apresentar no envelope de 1 – Documentação.

3.6.2. A não entrega da Declaração de enquadramento do subitem 3.6.1. indicará que a licitante optou por não utilizar os benefícios da Lei Complementar nº 123 de 2006.

4 - DA HABILITAÇÃO:

4.1. Para efeitos de cadastramento, os interessados deverão apresentar os documentos previstos nos itens 4.1.1 à 4.1.4.8. do presente edital, para a emissão do CERTCAF - Certificado Cadastral de Fornecedor do Município de São Vicente do Sul, até o terceiro dia anterior à data do recebimento das propostas, observada a necessária qualificação.

4.1.1. HABILITAÇÃO JURÍDICA:

4.1.1.1. Registro Comercial no caso de Empresa Individual.

4.1.1.2. Ato constitutivo, Estatuto ou Contrato Social em vigor, devidamente registrado, em se tratando de Sociedades Comerciais e, no caso de Sociedade por Ações, acompanhado de documento de eleição de seus Administradores.

4.1.1.3. Decreto de autorização, em se tratando de empresa ou sociedade estrangeira em funcionamento no País, e ato de registro ou autorização para funcionamento expedido pelo órgão competente, quando a atividade assim o exigir.

4.1.1.4. Inscrição do ato constitutivo, acompanhado de prova de diretoria em exercício, no caso de sociedade civil.

4.1.2. REGULARIDADE FISCAL E TRABALHISTA:

4.1.2.1. Prova de inscrição no Cadastro Nacional de Pessoas Jurídicas (CNPJ).

4.1.2.2. Prova de Inscrição no Cadastro Geral de Contribuintes do Estado (DIC) ou do Município (Alvará Municipal) se houver, relativo ao domicílio ou sede do licitante, pertinente ao seu ramo de atividade e compatível com o objeto contratual.

4.1.2.3. Prova de regularidade para com a Fazenda Federal, Estadual e Municipal do domicílio ou sede do licitante, ou outra equivalente, na forma da lei.

4.1.2.4. Prova de regularidade relativa à Seguridade Social e ao Fundo de Garantia por Tempo de Serviço (FGTS), demonstrando situação regular no cumprimento dos encargos sociais instituídos por lei.

4.1.2.5. Prova de inexistência de débitos inadimplidos perante a Justiça do Trabalho, Certidão Negativa de Débitos Trabalhistas, (CNDT), nos termos do Título VII-A da Consolidação das Leis do Trabalho, aprovada pelo Decreto-Lei nº 5.452, de 1º Maio de 1943.

Observação: As MICROEMPRESAS E EMPRESAS DE PEQUENO PORTE deverão apresentar toda a documentação exigida para efeitos de regularidade fiscal, mesmo que esta apresente alguma restrição.

4.1.3. QUALIFICAÇÃO ECONÔMICO-FINANCEIRA:

4.1.3.1. Balanço Patrimonial e demonstrações contábeis do último exercício, já exigíveis e apresentados na forma da lei, que comprovem a boa situação financeira da empresa, vedada a sua substituição por balancetes ou balanços provisórios, podendo ser atualizados monetariamente, quando encerrados há mais de três meses da data de apresentação da proposta, tomando como base a variação, ocorrida no período, do Índice de Preços ao Consumidor Amplo - IPCA ou outro indicador que o venha substituir.

4.1.3.1.1. Se for necessária a atualização monetária do Balanço Patrimonial, deverá ser apresentado, juntamente com os documentos em apreço, o memorial de cálculo correspondente, assinado pelo Contador.

4.1.3.1.2. As empresas com menos de um exercício financeiro devem cumprir a exigência deste item mediante apresentação de Balanço de Abertura ou do último Balanço Patrimonial levantado, conforme o caso.

4.1.3.1.3. Serão considerados aceitos como na forma da lei o Balanço Patrimonial (inclusive o de abertura) e demonstrações contábeis assim apresentados:

a) publicados em Diário Oficial; ou



b) publicados em Jornal; ou

c) por cópia ou fotocópia registrada ou autenticada na Junta Comercial da sede ou domicílio da proponente;

d) OU, por cópia ou fotocópia do livro Diário, devidamente autenticado na Junta Comercial da sede ou domicílio da proponente ou em outro órgão equivalente, inclusive com os Termos de Abertura e de Encerramento.

4.1.3.1.4. Os documentos relativos ao sub item 4.1.3.1. deverão ser apresentados contendo assinatura do representante legal da empresa proponente e do seu contador, ou, mediante publicação no Órgão de Imprensa Oficial, devendo, neste caso, permitir a identificação do veículo e a data de sua publicação. A indicação do nome do contador e do número do seu registro no Conselho Regional de Contabilidade – CRC, são indispensáveis.

4.1.3.2. A CAPACIDADE FINANCEIRA DA EMPRESA será avaliada mediante os seguintes indicadores:

$$LIQUIDEZ CORRENTE: \frac{AC}{PC} = \text{igual ou superior a } 1,00$$

$$LIQUIDEZ GERAL: \frac{AC + ARLP}{PC + PELP} = \text{igual ou superior a } 1,00$$

$$GRAU DE ENDIVIDAMENTO: \frac{PC + PELP}{AT} = \text{igual ou menor que } 1,00$$

Onde: AC = Ativo Circulante; AD = Ativo Disponível; ARLP = Ativo Realizável à Longo Prazo; AP = Ativo Permanente; AT = Ativo Total; PC = Passivo Circulante; PELP = Passivo Exigível à Longo Prazo; PL = Patrimônio Líquido.

Observação: O item 4.1.3.2. será somente considerado para fins de Qualificação Econômico-Financeira da proponente. Uma vez habilitada, a maior ou menor pontuação obtida pela concorrente não terá qualquer influência na sua classificação final.

4.1.3.3. CERTIDÃO NEGATIVA DE FALÊNCIA OU CONCORDATA OU EXECUÇÃO PATRIMONIAL, expedida há menos de 30 (trinta) dias pelo distribuidor da sede da pessoa jurídica.

4.1.4. QUALIFICAÇÃO TÉCNICA:

4.1.4.1. Certidão de registro da empresa e do(s) responsável(eis) técnico(s), devidamente registradas na entidade profissional competente.

4.1.4.2. ATESTADO DE VISITA fornecido pelo Setor de Engenharia do Município de São Vicente do Sul, realizada por representante da empresa, mediante prévio agendamento, até 03 (três) dias úteis antes da abertura da licitação.

4.1.4.3. Comprovação do licitante de possuir em seu quadro permanente profissional de nível superior ou outro devidamente reconhecido pela entidade competente, detentor de atestado de responsabilidade técnica por execução de serviço de características semelhantes.

4.1.4.4. Comprovação de aptidão para desempenho de atividade pertinente e compatível em características, quantidades e prazos com o objeto da licitação, feita por atestado(s) fornecido(s) por pessoa(s) jurídica(s) de direito público ou privado, devidamente registrado na entidade profissional competente.

4.1.4.5. Declaração de possuir aparelhamento e pessoal técnico adequado e disponível para a realização do objeto da licitação.

4.1.5. CUMPRIMENTO DO DISPOSTO NO INCISO XXXIII DO ART. 7º DA CONSTITUIÇÃO FEDERAL:

4.1.5.1. Declaração de que não emprega menor de 18 (dezoito) anos em trabalho noturno,



perigoso ou insalubre e não emprega menor de dezesesseis anos, salvo na condição de aprendiz, a partir de quatorze anos, nos termos dos anexos ao Decreto Federal nº 4.358, de 05 de setembro de 2002, modelo constante no ANEXO VII, deste edital.

4.1.6. DECLARAÇÃO DE CUMPRIMENTO DO DISPOSTO NO INCISO III, DO ART. 9º DA LEI 8666/93:

4.1.6.1. Declaração de que não possui em seu quadro de pessoal servidores públicos do órgão contratante, exercendo funções técnicas, comerciais, de gerência, administração ou tomada de decisão, conforme inciso III, do art. 9º da lei 8666/93, conforme modelo ANEXO IX do edital.

4.2. Os documentos poderão ser apresentados em original, por cópia autenticada por tabelião ou por funcionário do Município ou publicação em órgão de imprensa oficial. Sendo que os documentos poderão, ainda, serem extraídos de sistemas informatizados (*internet*) ficando sujeitos à verificação de sua autenticidade pela Comissão de Licitação ou pela Administração Municipal.

5 - DO RECEBIMENTO DOS ENVELOPES:

5.1. Os envelopes serão recebidos pela Comissão de Licitações, no Setor de Compras, na data e hora marcada para abertura. Os envelopes deverão estar fechados, contendo na sua parte externa fronteira, a seguinte inscrição:

AO MUNICÍPIO DE SÃO VICENTE DO SUL - RS
SETOR DE COMPRAS - COMISSÃO DE LICITAÇÕES
RUA GENERAL JOÃO ANTÔNIO, Nº 1305, BAIRRO CENTRO
TOMADA DE PREÇOS Nº 1/2019
ENVELOPE Nº 01 - DOCUMENTAÇÃO
PROPONENTE (NOME COMPLETO DA EMPRESA)
CNPJ: _____

AO MUNICÍPIO DE SÃO VICENTE DO SUL - RS
SETOR DE COMPRAS - COMISSÃO DE LICITAÇÕES
RUA GENERAL JOAO ANTONIO, Nº 1305, BAIRRO CENTRO
TOMADA DE PREÇOS Nº 1/2019
ENVELOPE Nº 02 - PROPOSTA
PROPONENTE (NOME COMPLETO DA EMPRESA)
CNPJ: _____

5.2. O ENVELOPE Nº 01 - DOCUMENTAÇÃO - DEVERÁ CONTER:

5.2.1. CERTCAF - Certificado Cadastral de Fornecedor, fornecido pelo Município de São Vicente do Sul – RS, expedido em até 3 (três) dias antes do horário da abertura dos envelopes.

5.2.2. A empresa que for representada por procurador, deverá apresentar procuração com firma reconhecida, com poderes para decidir a respeito dos atos constantes da presente licitação.

5.2.3. Outros documentos apresentados para a emissão do CERTCAF - Certificado Cadastral de Fornecedor, fornecido pelo Município de São Vicente do Sul – RS, que estejam com data de validade vencida ou tenham sido alterados.

5.2.4. Outras Declarações emitidas pela empresa, com data de emissão a mais de 30 (trinta) dias da data prevista para abertura da licitação.

5.2.5. As Declarações previstas nos subitens 4.1.5.1. e 4.1.6.1. deste edital, dispensadas caso tenham sido apresentadas para emissão do CERTCAF, com data de emissão a não mais de 30 (trinta) dias da data prevista para abertura da licitação.

5.2.6. As empresas que pretenderem se beneficiar nesta licitação do regime diferenciado e favorecido previsto na Lei Complementar nº 123 de 2006, deverão apresentar declaração de que se enquadra no art. 3º da Lei Complementar nº 123 de 14 de dezembro de 2006, assinado pelo representante da empresa ou por seu contador, conforme modelo ANEXO VIII, parte integrante do presente Edital, dispensada se a empresa licitante tenha apresentado para emissão do CERTCAF – Certificado Cadastral de Fornecedor, emitida a não mais de 30 (trinta) dias da data da abertura.

5.3. Os documentos exigidos no item 5.2. poderão ser apresentados em original, por cópia autenticada por



tabelião ou por funcionário do Município ou publicação em órgão de imprensa oficial. Sendo que os documentos poderão, ainda, serem extraídos de sistemas informatizados (*internet*) ficando sujeitos à verificação de sua autenticidade pela Comissão de Licitação ou pela Administração Municipal.

5.3.1. A autenticação por Funcionário Público desta Administração SOMENTE será realizada até 30 (trinta) minutos antes do horário limite para entrega dos envelopes.

5.4. O ENVELOPE Nº 02 - PROPOSTA - DEVERÁ CONTER:

5.4.1. Proposta financeira conforme modelo Anexo VI do Edital;

5.4.2. Planilha Orçamentária, conforme modelo Anexo II do edital;

5.4.3. Cronograma Físico financeiro, conforme modelo Anexo III do edital;

5.4.4. Planilha detalhada do BDI e Encargos Sociais, conforme modelo Anexo IV do edital.

6 - DA PROPOSTA E DO PREÇO:

6.1. DA PROPOSTA: A Proposta deverá ser apresentada em papel timbrado do licitante, datilografada ou impressa por meio eletrônico em folhas sequencialmente numeradas e rubricadas, sem rasuras, ressalvas ou entrelinhas, redigidas em linguagem clara, sendo a última datada e assinada pelo representante legal da empresa, preferencialmente nos moldes sugeridos no Anexo VI – Modelo de Proposta de Preços, Anexo II - Planilha Orçamentária, Anexo III - Cronograma Físico Financeiro e Anexo IV - Planilha de detalhamento do BDI e Encargos Sociais.

6.1.1. A proposta deverá conter:

6.1.1.1. Razão social completa da empresa, endereço atualizado, CNPJ, telefone/fax/e-mail (se houver) e nome da pessoa indicada para contatos.

6.1.1.2. Na proposta financeira deverão estar inclusos todos os custos necessários para o cumprimento do objeto da presente licitação: despesas de entrega dos serviços licitados, encargos e obrigações tributárias, sociais, trabalhistas e previdenciárias incidentes, impostos e taxas, BDI (composição: administração central, seguro-garantia, risco, despesa financeira e lucro), e outras despesas incidentes sobre os serviços, não sendo admitidas quaisquer outros adicionais, após a abertura dos envelopes.

6.1.1.3. Prazo de validade da proposta não inferior a 60 (sessenta) dias corridos, a contar da data de sua apresentação. Na falta da indicação deste prazo será considerado como prazo de validade 60 dias.

6.1.2. Na Planilha Orçamentária deverá constar a descrição de todos os itens e subitens, de acordo com objeto licitado, sendo vedada a fixação de preços mínimos, critérios estatísticos ou faixas de variação em relação a preços de referências.

6.1.3. No Cronograma Físico-financeiro deverão estar distribuídos os serviços e materiais, conforme modelo Anexo III do presente edital.

6.2. DO PREÇO: Na proposta de preço deverá ser indicado o preço global, em moeda corrente nacional, sendo que o valor máximo a ser pago pela Prefeitura Municipal de São Vicente do Sul não poderá exceder o valor indicado no Anexo II – Planilha Orçamentária.

6.3. Em nenhuma hipótese a licitante poderá requerer alteração da proposta apresentada, seja com relação a preços, pagamento ou qualquer condição que importe na modificação dos termos originais, ressalvada aquela destinada a sanar erros formais, alterações essas que serão avaliadas pela autoridade competente do Município.

6.4. Serão corrigidos automaticamente pela Comissão de Licitação quaisquer erros de soma e/ou multiplicação detectados no julgamento das propostas, bem como as divergências que, por ventura, possam ocorrer entre valores, prevalecendo sempre o menor.

6.5. A falta de data e/ou rubrica na proposta somente poderá ser suprida pelo representante legal presente à sessão de abertura do envelope nº 02 e com poderes para esse fim.

7 - DO JULGAMENTO:

7.1. O julgamento será realizado pela Comissão de Licitação, levando em consideração o critério de *MENOR PREÇO por EMPREITADA GLOBAL*.

7.2. Esta Licitação será processada e julgada com observância do disposto nos artigos 43 e 44, seus incisos e parágrafos da Lei nº 8.666/93, com suas alterações.

7.3. Em caso de empate entre duas ou mais propostas, depois de obedecido o disposto no parágrafo 2º do artigo 3º da Lei 8.666/93, será utilizado o sorteio, em ato público, com a convocação prévia de todos os licitantes, nos



termos do § 2º, do artigo 45.

7.4. Sendo verificada a ocorrência de empate, será assegurado, como critério de desempate, preferência de contratação para as microempresas e empresas de pequeno porte, nos termos do art. 44 da Lei Complementar nº 123 de 2006.

7.4.1. Entende-se por empate aquelas situações em que as propostas apresentadas pelas microempresas e empresas de pequeno porte sejam iguais ou até 10 % (dez por cento) superiores à proposta mais bem classificada.

7.4.2. No caso de equivalência dos valores apresentados pelas microempresas e empresas de pequeno porte que se encontrem no intervalo estabelecido no sub tem 7.4.1. deste Edital, será realizado sorteio entre elas para que se identifique aquela que primeiro poderá apresentar melhor oferta.

7.4.3. Na hipótese de não contratação nos termos previstos no sub tem 7.4.1 deste Edital, o objeto licitado será adjudicado em favor da proposta originalmente vencedora do certame.

7.4.4. O disposto no sub item 7.4.1 deste Edital somente se aplicará quando a melhor oferta inicial não tiver sido apresentada por microempresa ou empresa de pequeno porte.

7.5. Serão desclassificados os itens das propostas que os licitantes cotarem mais de um preço para o mesmo item.

8 - DOS RECURSOS:

8.1. Em todas as fases da presente Licitação serão observadas as normas previstas nos incisos, alíneas e parágrafos do artigo 109 da Lei nº 8.666/93, de 21 de junho de 1993, com suas alterações.

8.1.1. Os recursos deverão ser entregues no Setor de Protocolo do Município.

9 - DOS PRAZOS:

9.1. Esgotados todos os prazos recursais, a Administração, no prazo de 05 (cinco) dias úteis, convocará o vencedor para assinar o contrato, sob pena de decair do direito à contratação, sem prejuízo da sanção prevista no item 14.15., do presente edital.

9.2. O prazo de que trata o item anterior poderá ser prorrogado uma vez, pelo mesmo período, desde que seja feito de forma motivada e durante o transcurso do respectivo prazo.

9.3. Se, dentro do prazo, o convocado não assinar o contrato, a Administração convocará os licitantes remanescentes, na ordem de classificação, para a assinatura do contrato, em igual prazo e nas mesmas condições propostas pelo primeiro classificado, inclusive quanto aos preços atualizados pelo critério previsto neste edital, ou então revogará a licitação, sem prejuízo da aplicação da pena de multa, conforme descrito no item 14.15., do presente edital.

9.4. O Contrato deverá ser executado fielmente pelas partes, de acordo com as cláusulas avençadas, respondendo cada qual pelas consequências de sua inexecução total ou parcial.

9.5. A execução do Contrato será acompanhada e fiscalizada por um representante deste Município, especialmente designado para tal.

9.6. O prazo para execução da obra será de 06(seis) meses, a contar da assinatura do Contrato e emissão da ordem de início da obra, fornecido pelo setor de engenharia do Município.

9.7. Qualquer alteração de prazos e metas deverá ter a expressa anuência da contratante, mediante justificativa aceita pelo município.

10 - DA EXECUÇÃO:

10.1. A forma de execução da prestação de serviços, objeto da presente licitação, será indireta pelo regime de empreitada por preço global, e todo o material e mão-de-obra a ser usado para a respectiva execução será de inteira responsabilidade da licitante vencedora.

10.2. Antes do início da obra a licitante vencedora deverá apresentar a ART/RRT (Anotação de Responsabilidade Técnica) pertinente a execução dos serviços, devidamente quitada, bem como matrícula da mesma junto ao INSS/Receita Federal, responsabilizando-se cível, administrativa e criminalmente pelos respectivos pareceres emitidos, sendo todos estes custos às suas expensas.

10.3. A prestação de serviços, bem como os materiais utilizados na obra, será fiscalizada por servidor designado para tal, que comunicará imediatamente qualquer anormalidade, tomando as medidas cabíveis;



10.4. A Prefeitura exigirá da licitante vencedora o atendimento a todas as normas referentes à legislação vigente, a ABNT e a higiene e segurança do trabalho, bem como o atendimento de todas as recomendações dos fabricantes dos materiais a serem empregados, podendo inclusive, determinar a paralisação dos serviços, se as mesmas não forem atendidas.

10.5. A Sinalização das vias (de trânsito interrompido) será de responsabilidade da licitante vencedora para executar os serviços, assumindo qualquer responsabilidade por danos causados a funcionários e a terceiros.

10.6. Todos os elementos do projeto deverão ser minuciosamente observados pela licitante vencedora, antes e durante a execução dos serviços e obras, devendo informar à Fiscalização sobre qualquer eventual incompatibilidade, falha ou omissão que for constatada.

10.7. Nenhum trabalho adicional ou modificação será efetivado pela licitante vencedora sem a prévia e expressa autorização da Prefeitura Municipal, respeitadas todas as disposições e condições estabelecidas no Edital de Tomada de Preços nº 1/2019 e seus anexos.

10.8. Mestre de Obras: A licitante vencedora manterá obrigatoriamente, no local da obra, um Mestre de Obras, durante todas as horas do desenvolvimento da obra, seja qual for o estágio da mesma.

10.9. Responsável Técnico: O Responsável Técnico comprovado por ART/RRT, prestará à fiscalização da Prefeitura Municipal juntamente com o Mestre de Obras, todos os esclarecimentos e informações sobre o andamento da obra, a sua programação, peculiaridades de cada fase e tudo o mais que reputar como necessário ou útil ao trabalho contratado.

10.10. A licitante vencedora deverá informar à fiscalização em documento por escrito, da conclusão dos serviços, quando será lavrado um termo de recebimento provisório em 02 (duas) vias de igual teor e forma, assinados pelo fiscal da Prefeitura Municipal e pela Licitante Vencedora, após ter sido realizado todas as medições e apropriações referentes a acréscimos e modificações.

10.11. O termo de recebimento definitivo dos serviços contratados será lavrado após o recebimento provisório referido acima, no prazo constante do contrato de serviços, e se tiverem sido atendidas todas as exigências da fiscalização da Prefeitura Municipal, referente a defeitos ou imperfeições que venham a ser verificadas em quaisquer elementos dos serviços executados.

10.11.1. A Contratada responderá, durante o prazo irredutível de cinco anos, pela solidez e segurança do trabalho, assim em razão dos materiais, como do solo. (Lei nº 10.406/02 de 10 de janeiro de 2002).

11 - DAS OBRIGAÇÕES E RESPONSABILIDADES:

11.1. DA LICITANTE VENCEDORA:

11.1.1. Responder por si e por seus prepostos civil e criminalmente, por danos causados ao Município ou a terceiros por sua culpa ou dolo.

11.1.2. Executar o objeto licitado no prazo estipulado contados da data de assinatura do contrato e emissão da ordem de serviço (Minuta de contrato, parte integrante deste edital, modelo ANEXO X);

11.1.3. Será a única responsável para com seus empregados e auxiliares, no que consiste ao cumprimento da legislação trabalhista, previdência social, seguro de acidentes do trabalho ou quaisquer outros encargos previstos em Lei, em especial no que diz respeito às normas de segurança do trabalho, previstas na legislação, sendo que o seu descumprimento poderá motivar a aplicação da multa prevista no item 12.2. deste edital, por parte do Município de São Vicente do Sul ou rescisão com aplicação das sanções cabíveis.

11.1.4. Comprometer-se sob sua inteira responsabilidade a coordenar, supervisionar e executar os serviços contratados, bem como expressamente reconhecer e declarar que assume as obrigações decorrentes do contrato quanto ao fornecimento de mão-de-obra especializada necessárias à execução do mesmo.

11.1.5. Executar os serviços dentro dos melhores padrões técnicos, observando todas as normas e legislação ambiental, especialmente a normas da ABNT;

11.1.6. Arcar com todos os encargos fixados pelas Leis Trabalhistas e Previdenciárias, bem como aqueles referentes a acidentes de trabalho, FGTS, PIS, INSS, com respeito a seus empregados/técnicos envolvidos na prestação dos serviços.

11.1.7. Seguir toda a legislação vigente no que diz respeito à segurança e higiene do trabalho.

11.1.8. Reparar ou refazer, sem qualquer ônus para a municipalidade, os serviços que, a critério desta, não tenham sido bem executados, ou executados em desacordo com os projetos, que não tenham sido aprovados pelos órgãos competentes.



11.1.9. Os profissionais que executarão os serviços deverão ter formação profissional e estar devidamente registrados nas entidades representativas de classe respectivas, quando a lei assim exigir.

11.1.10. Manter durante toda a execução do contrato todas as condições de habilitação e qualificação exigidas no instrumento convocatório.

11.1.11. Empregar material de primeira qualidade nas obras, objeto da presente licitação.

11.1.12. Responsabilizar-se por quaisquer danos ou prejuízos que venha a provocar ao patrimônio público ou privado.

11.1.13. Manter preposto no local das obras, durante todo o período de execução dos serviços;

11.1.14. No momento da assinatura do contrato a licitante vencedora deverá apresentar, garantia em uma das modalidades previstas no art. 56, § 1º, da Lei nº. 8.666/93, correspondente a 5% (cinco por cento) do valor contratado, sendo:

11.1.14.1. Caução em dinheiro.

11.1.14.2. Seguro-garantia.

11.1.14.3. Fiança bancária.

11.1.15. O valor de que trata o item 11.1.14.1. será depositado em conta corrente específica a ser informado posteriormente pela Administração e será liberado ou restituído após a execução do contrato, atualizado monetariamente.

11.2. DA ADMINISTRAÇÃO MUNICIPAL:

11.2.1. Pagar ao licitante vencedor o valor da(s) fatura(s) pela execução do objeto nos termos do presente edital nos prazos estipulados.

11.2.2. Prestar todas as informações necessárias ao licitante vencedor para a perfeita execução do contrato, bem como fiscalizar a execução do serviço, aplicando as penalidades legais e contratuais cabíveis às hipóteses de descumprimento parcial ou total do presente contrato.

11.2.3. Rescindir unilateralmente o contrato quando ocorrer a inexecução total ou parcial do mesmo pelo licitante vencedor.

11.2.4. Aplicar as penalidades previstas em Lei e no presente edital.

11.2.5. Alterar unilateralmente o contrato quando houver modificação das condições de execução dos serviços, visando melhor adequar tecnicamente a prestação do serviço aos seus objetivos, ou ainda, quando necessária a alteração do valor contratual em decorrência de acréscimo ou diminuição quantitativa do seu objeto.

12 - DAS PENALIDADES:

12.1. Pela inexecução total ou parcial do Contrato, a Administração poderá, garantida a prévia defesa, aplicar ao Licitante Vencedor as seguintes penas de natureza civil (cláusula penal), compensatórias das perdas e danos sofridos pela Administração, conforme o que dispõe o artigo 917, do Código Civil e, administrativa, consoante dispõe a Lei nº 8.666/93, nos termos que segue:

12.1.1. Advertência.

12.1.2. Multa diária de 0,5% (meio por cento) limitado a soma de 10% (dez por cento) sobre o valor total atualizado do Contrato, para cada dia de atraso não justificado ou com justificativa não aceita pela Administração, pelo descumprimento na execução do cronograma da obra.

12.1.3. Multa de 15% (quinze por cento) sobre o valor total atualizado do Contrato pela inexecução total do mesmo.

12.1.4. Suspensão temporária de participação em Licitação e impedimento de contratar com a Administração, por prazo não superior a 02 (dois) anos.

12.1.5. A multa, aplicada após regular processo administrativo, será descontada da garantia do respectivo contratado, e sendo esta de valor superior ao valor da garantia prestada, além da perda desta, responderá o contratado pela sua diferença, a qual será descontada dos pagamentos eventualmente devidos pela Administração ou ainda, quando for o caso, cobrada judicialmente.

12.1.6. Declaração de inidoneidade para licitar ou contratar com a Administração Pública enquanto perdurarem os motivos determinantes da punição ou até que seja promovida a reabilitação perante a própria autoridade que aplicou a penalidade, que será concedida sempre que o contratado ressarcir a Administração pelos prejuízos resultantes e, após decorrido o prazo da sanção aplicada com base no sub item 12.1.4.

12.1.7. As sanções previstas nos sub itens 12.1.1., 12.1.4., 12.1.6. poderão ser aplicadas juntamente



com a dos sub itens 12.1.2. e 12.1.3., facultada a defesa prévia do interessado, no respectivo processo, no prazo de 05 (cinco) dias úteis.

12.1.8. A sanção estabelecida no item 12.1.6., é de competência exclusiva da Administração Municipal, facultada a defesa do interessado no respectivo processo, no prazo de 10 (dez) dias da abertura de vista, podendo a reabilitação ser requerida após 02 (dois) anos de sua aplicação.

12.2. Poderá ser aplicada multa diária de 0,5% (meio por cento) sobre o valor total atualizado do Contrato, para cada dia de atraso não justificado ou com justificativa não aceita pela Contratante, pelo inadimplemento com as obrigações para com seus empregados e auxiliares, no que consiste ao cumprimento da legislação trabalhista, previdência social, seguro de acidentes do trabalho ou quaisquer outros encargos previstos em Lei, em especial no que diz respeito às normas de segurança do trabalho, previstas na legislação, sendo que o seu descumprimento poderá motivar, além da aplicação da multa por parte do Contratante, a rescisão do contrato com aplicação das sanções cabíveis.

12.2. A multa de que trata o item 12.2. limitar-se-á ao total de 10% (dez por cento).

13 - DAS CONDIÇÕES DE PAGAMENTO:

13.1. O pagamento será efetuado em até 30 (trinta) dias após a conclusão de cada etapa, conforme cronograma físico-financeiro (ANEXO III), e emissão das notas fiscais, acompanhada da planilha de medição aprovado pelo servidor responsável pela fiscalização da obra.

13.2. Para efetivo pagamento, as faturas deverão se fazer acompanhar dos seguintes documentos:

13.2.1. Abertura de matrícula CEI Previdenciária para a obra.

13.2.2. Relação do pessoal utilizado na obra, com a comprovação contratual.

13.2.3. Cópia da última GFIP/SEFIP do pessoal vinculado a obra.

13.2.4. Comprovante de pagamento dos salários do pessoal utilizado na obra, referente ao mês anterior.

13.2.5. Cópia das guias de recolhimento das contribuições para o FGTS e o INSS relativo aos empregados utilizados na obra, vinculados a CEI.

13.2.6. Na última parcela deve apresentar a CNDT e CND Previdenciária para fins de averbação.

13.3. Ocorrendo atraso no pagamento, os valores serão corrigidos monetariamente pelo INPC do período, ou outro índice que vier a substituí-lo, e a Administração compensará a contratada com juros de 0,5% ao mês, pró rata.

13.4. Serão processadas as retenções previdenciárias nos termos da lei que regula a matéria.

13.5. Nenhum pagamento será efetuado à licitante vencedora, na pendência de atestação de conformidade da entrega do(s) serviço(s), e de cumprimento das obrigações contratuais assumidas.

13.6. Ocorrendo as hipóteses previstas no artigo 65, inciso II, alínea "d", da lei nº 8.666-93, será concedido reequilíbrio econômico-financeiro do contrato, requerido pela contratada, desde que suficientemente comprovado, de forma documental.

14 - DISPOSIÇÕES GERAIS:

14.1. A apresentação dos envelopes por parte do licitante interessado implica total concordância com as condições do Edital de licitação.

14.2. Não serão admitidas na licitação, como proponentes, pessoas físicas ou jurídicas reunidas em consórcio.

14.3. A Administração convocará regularmente o interessado para assinar o contrato, dentro do prazo de até 05 (cinco) dias a contar da notificação, sob pena de decair o direito à contratação, sem prejuízo das sanções do art. 81, da Lei 8.666/93.

14.3.1. O prazo de convocação poderá ser prorrogado uma vez, por igual período, quando solicitado pela parte interessada durante o seu transcurso e desde que ocorra justificado aceite pela Administração.

14.3.2. É facultado à Administração, quando o convocado não assinar o contrato no prazo e condições estabelecidas, convocar os licitantes remanescentes, na ordem de classificação, para fazê-lo em igual prazo e nas mesmas condições propostas pelo primeiro classificado, inclusive quanto aos preços atualizados de conformidade com o ato convocatório, ou revogar a licitação independentemente da aplicação da penalidade prevista no art. 81, da Lei nº 8.666/93.

14.4. No caso de a licitante ser uma microempresa ou uma empresa de pequeno porte, se esta apresentar restrições na comprovação da regularidade fiscal, será assegurado o prazo de 05 (cinco) dias úteis, a partir de sua declaração como licitante vencedor do certame, prorrogáveis por igual período, a critério da Administração Pública,



para regularização da documentação, nos termos do § 1º do art. 43 da LC nº 123, de 2006, com vista à contratação.

14.4.1. Se a oferta não for aceitável ou se a licitante desatender às exigências habilitatórias, observado o sub item 14.4 deste Edital, a Comissão de Licitações examinará a oferta subsequente, verificando a sua aceitabilidade e procedendo à habilitação da licitante, na ordem de classificação, e assim sucessivamente, até a apuração de uma proposta que atenda ao Edital.

14.5. Constatado o atendimento pleno às exigências deste Edital e ao que determina o § 1º do art. 43 da LC nº 123 de 2006, será declarada o licitante vencedor do certame.

14.6. A não regularização da documentação, no caso do licitante vencedor ser uma microempresa ou uma empresa de pequeno porte, no prazo previsto no sub item 14.4., deste Edital, implicará decadência do direito à contratação, sem prejuízo das sanções previstas no art. 81 da Lei nº 8.666 de 1993, sendo facultado à Administração convocar as licitantes remanescentes, na ordem de classificação, para a assinatura do Contrato, ou revogar a licitação.

14.7. A inabilitação do licitante em qualquer das fases do procedimento Licitatório importa preclusão do seu direito de participar das fases subsequentes.

14.8. Não serão consideradas as propostas que deixarem de atender quaisquer das disposições do presente Edital.

14.9. Em nenhuma hipótese será concedido prazo para a apresentação da documentação e propostas exigidas no Edital e "não apresentadas" na Reunião de recebimento das Propostas e Documentação.

14.10. Não serão admitidas, por qualquer motivo, modificações ou substituições das propostas ou qualquer outro documento.

14.11. Os documentos retirados dos envelopes, para o Julgamento da Habilitação, serão rubricados pela Comissão de Licitações e pelos representantes ou procuradores dos Licitantes. Este procedimento será repetido quando da abertura das propostas financeiras.

14.12. Só terão direito a usar a palavra, rubricar as propostas, apresentar reclamações ou recursos, assinar atas e os contratos, os licitantes ou seus representantes credenciados e os membros da Comissão de Licitações.

14.13. Uma vez iniciada a abertura dos envelopes relativos a documentação, não serão admitidos à Licitação, os participantes retardatários.

14.14. A Administração fica assegurado o direito de, no interesse do Município, revogar a presente licitação, sem que caiba aos licitantes quaisquer direitos a reclamação ou indenização.

14.15. A recusa injustificada do adjudicatário em assinar o contrato dentro do prazo estabelecido pela Administração, caracteriza o descumprimento total da obrigação assumida, sujeitando-o à penalidade de multa de 15% (quinze por cento) do valor total do contrato, entendido este como o equivalente ao que o adjudicatário perceberia durante todo a vigência do Contrato conforme sua proposta.

14.16. É facultado à Comissão de Licitações ou autoridade superior, em qualquer fase da licitação, a promoção de diligência destinada a esclarecer ou a complementar a instrução do processo, vedada a inclusão posterior de documento ou informação que deveria constar originariamente da proposta.

14.17. Ficam os licitantes sujeitos às sanções administrativas, cíveis e penais cabíveis caso apresentem, na licitação, qualquer declaração falsa que não corresponder à realidade dos fatos.

14.18. São anexos deste Edital, dele fazendo parte:

ANEXO I – Memorial Descritivo;

ANEXO II – Planilha Orçamentária;

ANEXO III – Cronograma Físico-Financeiro;

ANEXO IV – Planilha Detalhada do BDI e Encargos Sociais;

ANEXO V - Projetos;

ANEXO VI – Modelo de Proposta;

ANEXO VII – Modelo de Declaração - ART. 7º. Constituição Federal;

ANEXO VIII - Modelo de Declaração de Enquadramento conforme art. 3º da Lei Complementar Nº.

123/2006;

ANEXO IX - Modelo de Declaração de Cumprimento do Disposto no Inciso IIII , Art. 9, da Lei 8666/93;

ANEXO X - Minuta do Contrato Administrativo;

ANEXO XI - Relação de documentos exigidos.

14.19. Fica eleito, o Foro da Comarca de São Vicente do Sul - RS, para dirimir quaisquer litígios oriundos da licitação e do contrato decorrente, com expressa renúncia a outro qualquer, por mais privilegiado que seja.



15 - DAS INFORMAÇÕES:

15.1. Não serão aceitas alegações de não entendimento, ou de interpretação errônea das condições do presente Procedimento Licitatório, fixadas neste Edital, salvo se manifestadas e encaminhadas ao Setor de Compras e Licitações, por escrito, até 05 (cinco) dias úteis antes da data fixada para a abertura dos envelopes de Habilitação e Propostas de Preços (Art 41, parágrafo primeiro na Lei 8.666/93).

15.2. Os anexos integrantes do presente edital poderão ser disponibilizados em arquivos por meio eletrônico, no site www.saovicentedosul.rs.gov.br, no link: Publicações Legais, ou diretamente no Setor de licitações, para tanto os interessados deverão trazer um CD ou Pen-Drive no momento da retirada do Edital.

15.3. Maiores informações poderão ser obtidas junto ao Setor de Compras e Licitações, sito a Rua General João Antônio, nº 1305, Bairro Centro, São Vicente do Sul RS, pelo telefone (55)3257.1313, ramal 215, em horário de expediente das 8:00 às 14:00 horas, ou pelo e-mail: licitacao@saovicentedosul.rs.gov.br.

São Vicente do Sul, 24 de Maio de 2019.

PAULO SERGIO RODRIGUES FLORES
Prefeito Municipal

Este Edital foi examinado e aprovado em 24/5/2019 pelo Setor Jurídico Municipal, quanto à legislação, deixando de manifestar-se sobre o objeto, por não deter conhecimento técnico sobre o mesmo.



ANEXO I - MEMORIAL DESCRITIVO E ESPECIFICAÇÕES TÉCNICAS

OBRA: Modernização do Estádio Municipal – Campo Alto da Bronze

ENDEREÇO: Rua Sete de Setembro, n.º 1950 – São Vicente do Sul/RS

ÁREA TOTAL: 11.455,97m²

OBJETO:

Implantação e Modernização de Infraestrutura Esportiva no Estádio Municipal Alto da Bronze, conforme descrição dos serviços no presente anexo, no edital e nos demais anexos.

JUSTIFICATIVA:

O Município de São Vicente do Sul – RS emancipado no ano de 1876, situando-se a 80 km do Polo Regional Santa Maria e distanciando-se a 400 km da capital do estado, Porto Alegre. A área do município é de 1.175km² (IBGE, 2015), população total de 8.440 habitantes (IBGE, 2010). Hoje em São Vicente do Sul temos a necessidade de promover e fomentar atividades de esporte e lazer, como forma de diminuir a exclusão social, estancar o êxodo rural que continua assolando os municípios essencialmente agrícolas, com menos possibilidades de lazer e inferior qualidade de vida, diante do exposto necessita Implantação e Modernização no Estádio Municipal, disponibilizando assim a toda a municipalidade, uma infraestrutura esportiva, propiciando oportunidades de desenvolvimento pessoal, aumentando a qualidade de vida e diminuindo a exclusão social também presente em nossa cidade. Nosso município especialmente não possui espaços esportivos de qualidade, que estimule a práticas esportivas e de lazer, tornando-se de muita dificuldade a busca por um espaço em que os munícipes possam realizar encontros, eventos e, mesmo para a atividade esportiva menos abrangente. Torna-se desta forma inviável e sem possibilidade o acesso aos ambientes de lazer, de esporte e de recreação, especialmente para os menos favorecidos, estando desta forma excluída deste saudável ambiente de inclusão social e de aumento da qualidade de vida. A implementação da infraestrutura proposta no local, deverá contribuir significativamente, para o desenvolvimento do esporte local e regional e, no dinamismo na economia na troca de relacionamento com os visitantes.

OBSERVAÇÕES:

No caso de divergências entre cotas registradas numericamente e medidas tomadas em escala prevalecerão as primeiras.

Observar-se-á a organização e limpeza do canteiro de obras durante a execução dos serviços. Os materiais deverão ser de boa qualidade, satisfazendo as exigências da ABNT.

Todos os serviços deverão ser executados por profissionais habilitados, obedecendo fielmente as determinações do responsável técnico pela execução da obra.

O empreiteiro ao apresentar o preço para essa construção esclarecerá que não teve dúvidas na interpretação dos detalhes construtivos e das recomendações constantes das presentes especificações, e que está ciente de que as especificações prevalecem sobre os desenhos.

Ficarão a cargo do executor todas as providências correspondentes às instalações provisórias, como andaimes, tapumes de proteção de obra, instalação da obra, instalações provisórias, galpão e placas.

Quaisquer alterações que por ventura se façam necessárias, por algum motivo não previsto neste memorial, deverão ser levadas previamente ao conhecimento do responsável técnico do projeto.

1. SERVIÇOS PRELIMINARES

Antes do início da obra a empresa deverá executar a colocação de uma placa contendo informações da obra, nas dimensões de 1,12 X 2m,

O local destinado para a obra será limpo, removendo os entulhos e galhos, permitindo a locação da obra conforme as cotas do projeto, os serviços deverão ser realizados pela empresa contratada.

A obra deverá ser locada através de gabaritos conforme medidas do projeto.



2. REFORMA DA COPA E VESTIÁRIOS

2.1. SERVIÇOS PRELIMINARES

Nesta etapa deverão ser removidos os pisos cerâmicos dos vestiários e copa, sem reaproveitamento dos mesmos. Deverão ser removidos lavatórios e portas internas dos vestiários, ficando a destinação final a cargo da prefeitura. Na parte externa deverão ser demolidos o banheiro e a churrasqueira.

2.2. REVESTIMENTOS

O novo piso cerâmico a ser instalado deverá ser do tipo PEI-5 com dimensões de 45x45cm com execução de contrapiso com argamassa traço 1:4 e espessura de 2cm. Na parte dos chuveiros deverá ser obedecido um caimento de 3% em direção ao ralo.

As paredes dos compartimentos com chuveiros serão revestidos com cerâmica com dimensões de 33x45cm.

As imperfeições nas paredes deverão ser corrigidas com argamassa traço 1:2:8.

2.3. ALVENARIA

Deverá ser fechada a janela que dá visão do vestiário 1 para a copa e a janela lateral da copa que dá visão para o futuro WC PNE.

Os compartimentos com chuveiro receberão complemento de alvenaria no local de fixação das novas portas, sendo necessária a devida amarração da alvenaria nova com a antiga com a colocação de tela galvanizada fixada na parede e na alvenaria a cada 2 fiadas deixando 40cm de tela na fiada e 15 no pilar.

A copa receberá nova churrasqueira em tijolo maciço executado em 1 vez (espessura de 20cm).

2.4. COBERTURA

A copa receberá estrutura nova para o telhado em trama de aço composta por terças. As telhas serão metálicas no mesmo padrão da existente na cobertura externa.

2.5. FORRO

A copa e vestiários receberão forro de PVC, frisado, branco, régua de 20cm, espessura de 8mm a 10mm com estrutura e fixação.

2.6. ESQUADRIAS

Os vestiários receberão novas portas de alumínio tipo veneziana com acabamento anodizado natural nos chuveiros e sanitários com medidas conforme projeto. As janelas existentes serão lixadas e pintadas e receberão vidros 4mm cancelados onde estiverem faltando. A copa receberá nova janela de ferro do tipo guilhotina.

2.7. BANCOS

Cada vestiário receberá um banco fixo com base em alvenaria estrutural e laje de concreto pré-fabricada rebocada.

2.8. PINTURA

A copa e vestiários receberão nova pintura interna e externa com tinta látex acrílica na cor branco e deverão seguir os seguintes procedimentos:

A superfície a ser pintada deve ser adequadamente preparada, a fim de se garantir o cumprimento satisfatório das funções de pintura. A seleção e o modo de preparo da superfície dependem do tipo do substrato. Os métodos para a preparação das superfícies são apresentados a seguir:

2.8.1. Para a limpeza da superfície, proceder da seguinte maneira:

- remover a sujeira, poeira, eflorescência e materiais soltos de modo geral, por escovação, raspagem e/ou lavagem com água potável;
- remover a graxa, óleo e outros contaminantes gordurosos, com sabão ou detergente neutros, seguido de lavagem com água potável; Nota: Não devem ser utilizados solventes orgânicos.
- remover o bolor, mofo e algas, lavando a superfície com solução de hipoclorito de sódio com 4% a 6% de cloro ativo (água sanitária), enxaguando em seguida com água potável em abundância.



2.8.2. Para a correção de falhas do substrato da superfície, proceder da seguinte maneira:

a) eliminar a umidade causada pela infiltração de água e deixar secar a superfície;

b) reparar as imperfeições, como saliências e reentrâncias, antes da aplicação da pintura. As imperfeições de grandes dimensões e profundidades devem ser reparadas com argamassa de revestimento na textura semelhante à superfície a ser pintada e 30 dias antes da pintura. As imperfeições rasas e de pequenas dimensões devem ser reparadas com massas (Classe 4.5 da NBR 11702) com características compatíveis com a tinta de acabamento. A massa deve ser aplicada em sucessivas camadas finas, até o nivelamento desejado. Aguardar a secagem, conforme especificação na embalagem do produto, e lixar com lixa grana 240 a 320;

c) trincas e fissuras devem ser avaliadas e corrigidas, podendo requerer projetos e/ou produtos específicos para estes casos

2.9. INSTALAÇÕES HIDROSSANITÁRIAS

Os compartimentos de chuveiro dos vestiários receberão novos chuveiros com potência de 5500W 220V com regulagem de temperatura e registro de pressão com canopla cromada simples. Receberão 1 lavatório com coluna cada. Para cada lavatório será instalado 1 saboneteira plástica tipo dispenser para sabonete líquido com reservatório de 1,5L e toalheiro plástico tipo dispenser para papel toalha interfolhado. Os sanitários receberão 1 papeleira plástica tipo dispenser para papel higiênico rolo.

2.10. INSTALAÇÕES ELÉTRICAS

Serão de acordo com o projeto e deverão obedecer a NBR 5410/2004 da ABNT e ao Regulamento Interno do Consumidor (RIC) da fornecedora de energia elétrica.

Será instalada nova entrada de energia elétrica com poste de concreto, cabeamento, caixa de proteção para medidor e aterramento.

A rede elétrica será totalmente removida para a execução de uma nova, novos spots serão instalados e novos espelhos das tomadas também.

Serão instaladas novas luminárias, sendo 2 em cada vestiário, 1 em cada banheiro dos vestiários, 4 na copa e 4 no WC novo. As tomadas monofásicas e interruptores serão de embutir, todas as tomadas terão fase, neutro e condutor de proteção.

Os quadros de disjuntores serão metálicos, com barramento neutro e aterramento, com capacidade para os disjuntores termomagnéticos dos circuitos indicados no quadro de cargas mais reservas. Deverão contar com dispositivos de proteção residual.

Deverá ser feito novo quadro de medição da qual derivará o novo quadro de distribuição instalado na copa.

As caixas de passagem elétrica embutidas no piso serão de alvenaria com blocos de concreto e fundo em brita e terão dimensões de 40x40x40cm.

As canaletas abertas na alvenaria para passagem das canalizações não podem ultrapassar a profundidade correspondente a 1/3 da espessura da parede. Logo após a colocação das canalizações, as canaletas deverão ser compostas com argamassa de cimento e areia, traço 1:3 para reconstituir a resistência integral da parede.

Os disjuntores de entrada deverão ser do tipo DIN.

Os condutores serão de cobre, sólido ou cabo, com revestimento anti-chama. Esses condutores para os circuitos partirão dos centros de distribuição. Bitola mínima nos circuitos de 1,5mm², as emendas dos condutores só serão feitas nas caixas de passagem.

As luminárias internas serão do tipo PLAFON redondo com vidro fosco com 2 lâmpadas de 15W cada.

3. WC'S NOVOS

3.1. FUNDAÇÕES

O fundo das valas para as vigas de fundação será compactado e logo após receberá um lastro de concreto magro com espessura de 5cm. A ferragem das vigas será colocada sobre este lastro de concreto com espaçadores juntamente com a fabricação das formas, que serão de madeira serrada, espessura 25mm.

Calhas serão abertas no local de cada bloco com dimensão mínima especificada em projeto sobre micro estaca com diâmetro de 30cm e profundidade igual a 2m. Cada bloco receberá 1 micro estaca. As cabeças de estacas deverão entrar 15cm nos blocos e deverão ser colocadas as esperas dos pilares para fazer a união pilar/bloco conforme projeto.



Entre pilares será executada a viga baldrame, com dimensões de 15cm X 25cm. O concreto que será utilizado para as vigas será com FCK=20MPa, traço 1:2,7:3 (cimento/areia média e brita 1). As fundações deverão ser impermeabilizadas com

Todas as vigas baldrame e blocos deverão ser impermeabilizados com emulsão asfáltica ou equivalente na parte de cima e nas laterais até metade de sua altura em duas demãos cruzadas.

A primeira e segunda fiadas de alvenaria deverão ser assentadas com argamassa com aditivo impermeabilizante.

O concreto deverá ser adensado com vibrador na vertical e sem encostar nas armaduras nem formas. Posicionar ele no mesmo local de 5 a 15s até a superfície ficar brilhante e sem bolhas.

Após secagem das vigas de fundação deverá ser executado piso de concreto de 7cm com tela de aço soldada 5,0mm com espaçamento da malha de 10x10cm. Ainda deverá ser executado aterro interno e compactado com camadas sucessivas de aproximadamente 20cm, executadas manualmente, para conferir ao solo um perfeito nivelamento e ótima compactação.

3.2. ESTRUTURA

Os pilares deverão ser executados com concreto 25Mpa de traço 1:2,3:2,7 respeitando altura de lançamento de 2m. Deverá ser respeitado o cobrimento mínimo de 3cm e aplicado desmoldante para facilitar a remoção de formas.

3.3. ALVENARIA

A alvenaria deverá ser executada com bloco 9x14x19 de 1 vez (tijolo deitado) e deverá ser amarrada nos pilares através de tela galvanizada 15x15cm fixada com pino de aço a cada 2 fiadas deixando 40cm de tela na fiada e 15 no pilar. Antes do assentamento os blocos serão molhados para que não absorvam a água da argamassa de assentamento. A espessura da argamassa de assentamento deverá ser no máximo 15mm.

Os blocos cerâmicos serão assentados com argamassa traço 1:2:8 em volume de cimento e areia média, devendo ser acrescentado um aditivo substituto de na dosagem recomendada pelo fabricante.

Os vãos de janela e porta deverão possuir verga de concreto com transpasse de 20cm para cada lado do vão. Aberturas com vão maior que 2m deverão possuir verga em forma de viga de concreto armado.

3.4. REVESTIMENTOS

Deverá ser executado o serviço de chapisco com traço 1:3 em todas as paredes novas que receberão reboco. O tempo de secagem mínima do chapisco deverá ser de 48h.

Após secagem do chapisco procede-se a execução do emboço no traço 1:2:8 e espessura de 20mm devendo ser utilizado aditivo substituto da cal na dosagem recomendada pelo fabricante e posterior acabamento fino de reboco com 5mm para recebimento de pintura.

Os vestiários a copa e os sanitários receberão piso cerâmico com especificação PEI5 com dimensões de 45x45cm e assentados com argamassa colante AC-I. O novo revestimento cerâmico será do tipo esmaltada extra de dimensões 45X45cm.

O revestimento cerâmico a ser aplicado nas paredes será com placas de 33x45cm até a altura de 1,60m e seu acabamento deverá ser chanfrado sem arestas vivas.

3.5. COBERTURA

Os WC's novos receberão estrutura para o telhado em trama de aço composta por terças. A estrutura de fixação do telhado será feita em trama de aço composta por terças. A estrutura da cobertura será composta por terças em perfil U chapa de 3mm, dispostas de 1 em 1 metro. As telhas serão metálicas no mesmo padrão da existente na cobertura externa.

3.6. FORROS

Forro em réguas de PVC, frisado, branco, régua de 20cm, espessura de 8mm a 10mm, fixado em perfil canaleta de aço zincado, rodaforro em PVC.

3.7. ESQUADRIAS

As janelas serão do tipo basculante com vidro cancelado de espessura 4mm.



As portas internas serão de alumínio do tipo veneziana anodizado natural. A porta externa será de ferro com requadro e guarnição completa.

3.8. PINTURA

A pintura deverá seguir as instruções apresentadas no item 2.8.

Todas as paredes receberão massa corrida acrílica, serão lixadas e receberão uma demão de fundo selador acrílico, para a aplicação de duas ou mais demãos de tinta látex acrílica. As esquadrias deverão ser todas pintadas com tinta esmalte duas demãos com fundo anticorrosivo.

3.9. INSTALAÇÕES HIDROSSANITÁRIAS

Essas instalações deverão ser executadas de acordo com o respectivo projeto e obedecerão as normas da ABNT e CORSAN.

A alimentação de água fria será com tubos de PVC soldável, classe 15, nas bitolas indicadas no projeto.

O fornecimento de água para as novas instalações será feita através de ramal já existente. As bancadas de lavatório dos novos sanitários deverão ser de mármore sintético com cuba de inox integrada e instalação completa. Os metais de torneira e registros deverão ser do tipo cromados. Os banheiros femininos receberão vaso sanitário com caixa acoplado de louça branca com instalação completa. O banheiro PNE receberá vaso para PCD, lavatório de canto suspenso e barras de inox de acessibilidade conforme projeto.

O sistema de esgotamento será do tipo fossa séptica e sumidouro pré-fabricados com especificações conforme projeto.

Todo o sistema de esgoto será por gravidade, devendo ser observados os caimentos para um perfeito escoamento, estas instalações serão com tubos e conexões de PVC soldável, classe 8, obedecendo as bitolas do projeto.

3.10. INSTALAÇÕES ELÉTRICAS

Deverá obedecer o item 2.10.

3.11. COMPLEMENTARES

Deverão ser instalados espelhos de 0,40x0,80m acima de cada uma das cubas do WC novo.

4. ARQUIBANCADA

A arquibancada a ser construída será de alvenaria, o local onde irá ser implantada a construção será roçado e capinado para que então a escavação da fundação radier seja iniciada.

4.1. FUNDAÇÕES

Será executada uma forma para a fundação radier em volta da fundação, no fundo da vala será colocada uma camada de brita nº 2 para a colocação da tela de aço nervurada aço CA-60, diâmetro do fio 5,0mm, espaçamento da malha 10 X 10cm, com espaçadores sobre a brita. O concreto a ser utilizado será com FCK 30MPa, espessura de 20cm. As fundações deverão

4.2. ESTRUTURA

A estrutura da arquibancada terá pilares de 20 X 20cm, armação dos pilares será com aço CA 50, espessura 8mm, com fechamento em alvenaria de blocos de concreto estrutural de 14x19x39 de 4,5Mpa e amarração nos pilares. A laje que será colocada para fazer o fechamento superior, será com laje pré-moldada, espessura de 8cm, com vigota e tavela ou pré-fabricada de concreto com Fck = 20MPa. Os vãos entre paredes da arquibancada deverão ser preenchidos com o solo que for escavado para executar a fossa e sumidouro.

4.3. REVESTIMENTO

Toda a estrutura receberá a aplicação de chapisco com argamassa traço 1:3, aplicada com colher de pedreiro e massa única para recebimento de pintura com argamassa traço 1:2:8, espessura de 20mm.

4.4. COMPLEMENTARES

O perímetro da arquibancada receberá guarda-corpos com altura de 1,10m, longarinas instaladas a cada 15cm e resistência em qualquer direção de 900N conforme NBR 9077. Será designado um espaço ao lado da arquibancada para PNE.

5. CAMPO DE FUTEBOL

O campo de futebol receberá alambrados atrás das goleiras conforme medidas em projeto com fixação em viga de concreto e estrutura em tubos aço galvanizado com costura, DIN 2440, diâmetro 2", com telas de fechamento de arame galvanizado fio 14BWG e malha quadrada 5x5cm. O alambrado pronto deverá ser fixado de modo a resistir a ações do vento e impactos de bola.

6. QUADRA DE VÔLEI

Para fechamento da quadra de vôlei será executada uma viga de concreto com especificações conforme projeto. Será instalado um alambrado para quadra poliesportiva, estruturado por tubos de aço galvanizado, com costura, DIN 2440, diâmetro 2", com tela de arame galvanizado, fio 14 BWG e malha quadrada 5X5cm, com altura 3 metros. A entrada será por porta feita do mesmo material do fechamento.

Conjunto para quadra de vôlei com postes em tubo de aço galvanizado 3", h = *255*cm, pintura em tinta esmalte sintético, rede de nylon com 2mm, malha 10 X 10cm e antenas oficiais em fibra de vidro será instalado na nova quadra.

A quadra ainda receberá drenagem tipo espinha de peixe com tubo de PVC corrugado flexível do tipo dreno perfurado DN 100.

A iluminação será feita com 2 postes de concreto armado de 9m engastados, com 3 refletores de 200w de LED cada.

Os detalhes da instalação do poste e das caixas de passagem são demonstrados a seguir nas figuras 1, 2 e 3.

7. PISTA DE CAMINHADA

A pista de caminhada receberá placas de sinalização da distância percorrida a cada 50m fixadas em sapata de concreto totalizando 5 placas. As distâncias deverão ser medidas para posicionamento correto das placas.

A iluminação será feita por 22 postes circulares de concreto armado de 7m engastado conforme detalhe da figura 1, e luminária de 50W LED com braço. Cada poste possuirá 1 caixa de passagem detalhada conforme figura 2.

DETALHE PARA BASE DE POSTE ENGASTADO

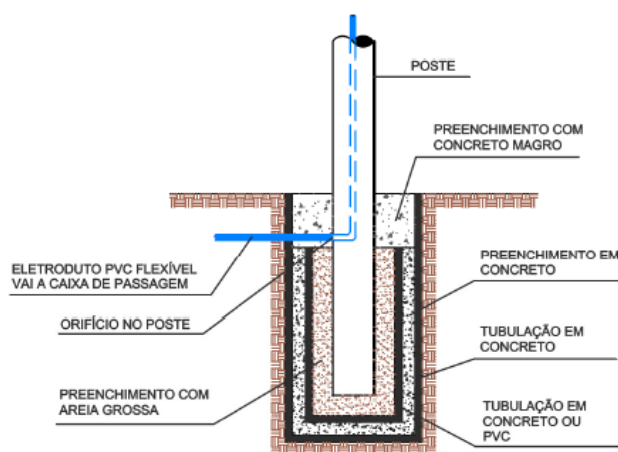

Nota: Engastamento padrão para poste

Figura 1

DETALHE CAIXA DE PASSAGEM



Figura 2

O comprimento do engaste será determinado conforme figura 3.

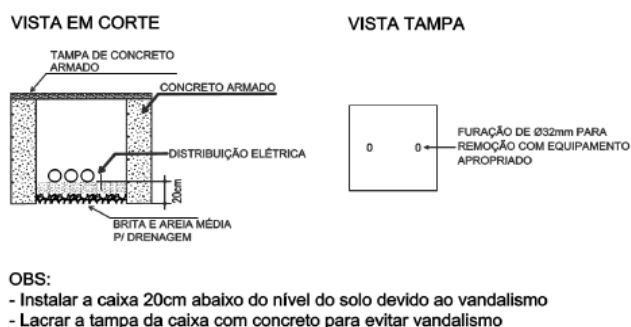
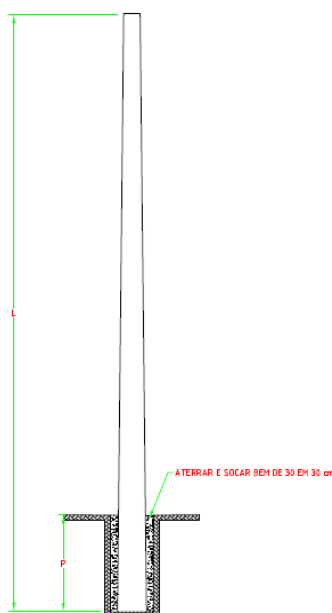

NOTA:
1- A profundidade de engastamento "P" será em casos normais, definida pela expressão abaixo.

$$P = \frac{L}{10} + 0,50 \text{ m}$$

L = comprimento nominal do poste em metros.

Figura 3

8. CASAMATA

Serão executadas 2 casamatas sobre radier de 20cm, estrutura em alvenaria com bloco de concreto e lajes pré-fabricadas. A cobertura deverá ser impermeabilizada e deverá ter caimento de 3%.

9. PAVIMENTAÇÃO EXTERNA

A pavimentação externa será feita mediante remoção de vegetação execução de lastro de brita de 5cm com preparação do fundo, colocação de tela de aço CA-60 5,00mm e espaçamento 10x10cm com espaçadores no fundo. Após isso deverá ser executada a pista em concreto com resistência de 25Mpa e dado acabamento final. A rampa de



acesso receberá corrimãos dos dois lados.

10. LIMPEZA FINAL

Após a conclusão de todos os serviços procedera a limpeza do canteiro de obras, deverá ser realizada com cuidado, a fim de evitar danos na edificação.

Os revestimentos, cimentados e vidros deverão ser lavados a fim de remover restos de tinta ou argamassa.

Deverão ser feitos retoques e arremates nas pinturas, revestimentos e pisos. Os vidros e pisos não deverão apresentar riscos ou trincas.

A obra deverá ser entregue com todas as instalações testadas e em perfeitas condições de funcionamento, também deverá estar isenta de entulhos, detritos e restos de materiais.

11. GENERALIDADES

Os serviços e obras serão realizados em rigorosa observância aos desenhos dos projetos, respectivos detalhes, bem como em estrita obediência às prescrições e exigências contidas no memorial descritivo, às especificações e nas normas da ABNT.

Nenhuma alteração nas plantas e detalhes fornecidos, nem nas especificações, poderá ser feita sem a autorização, por escrito, da CONTRATANTE.

Caberá à CONTRATADA, antes da assinatura do contrato, verificar a compatibilização entre os projetos recebidos, visando detectar problemas de cotas, níveis, interferências das instalações com elementos estruturais, etc., devendo os problemas detectados ou as dúvidas surgidas, serem apresentadas à CONTRATANTE, através de sua fiscalização para suas respectivas definições e alterações se julgar procedente.

A não apresentação de dúvidas ou problemas que interfiram na execução dos projetos recebidos, isenta a CONTRATANTE de quaisquer ônus decorrentes de serviços necessários, ainda que não previstos.

Fica a CONTRATADA obrigada a apresentar proposta de solução para análise e aprovação da CONTRATANTE, não cabendo como justificativa para alteração contratual.

Os pedidos de alterações nos projetos, especificações ou detalhes de execução, deverão ser encaminhados por escrito à fiscalização da CONTRATANTE para análise e parecer, acompanhados das justificativas e dos respectivos orçamentos comparativos, não sendo permitida a CONTRATADA proceder ao início de qualquer modificação ou execução de serviços com materiais diferentes dos especificados, antes da aprovação pela CONTRATANTE. A documentação será analisada pela fiscalização da CONTRATANTE que autorizará a execução se julgar procedentes as alterações propostas.

Todos os detalhes de execução de serviços constantes dos desenhos e não mencionados nas especificações, memorial descritivo e orçamento, assim como todos os detalhes de execução de serviços mencionados nas especificações, memorial descritivo e orçamento e que não constem dos desenhos serão interpretados como parte integrante dos projetos.

Para efeito de interpretação de divergências entre os documentos contratuais, fica estabelecido que:

- Em caso de divergência entre o memorial descritivo, orçamento e os projetos prevalecerão sempre os primeiros;
- O projeto de execução prevalecerá sempre, em qualquer estágio da obra, sobre os demais projetos;
- Em caso de divergência entre as cotas dos desenhos e suas dimensões tomadas em escala, prevalecerão sempre as primeiras;
- Em caso de divergência entre os desenhos de escalas diferentes, prevalecerão sempre os de maior escala;
- Em caso de divergência entre os desenhos de datas diferentes, prevalecerão sempre os mais recentes;

Todas as dúvidas existentes, quanto à técnica de construção, deverão ser sanadas com a Fiscalização do CONTRATANTE, por escrito, cabendo à CONTRATADA aguardar deliberação para prosseguir nas atividades daí decorrentes.

Nas divergências ou omissões das normas de execução do memorial descritivo, quanto a serviços previstos na obra contratada, caberá à CONTRATADA propor metodologia de execução à Fiscalização do CONTRATANTE, ficando, porém, impedida de empregá-la antes que seja aprovada.



12. DO REGIME DE EXECUÇÃO, FISCALIZAÇÃO E PAGAMENTO:

Antes do início da obra a contratada deverá apresentar ART/RRT (Anotação de Responsabilidade técnica) pertinente à execução dos serviços devidamente quitada.

A fiscalização será feita por profissional nomeado por portaria. A CONTRATANTE manterá no canteiro de obras a fiscalização, com autoridade para exercer, em seu nome, toda e qualquer ação de orientação geral, controle e fiscalização das obras e serviços contratados. A fiscalização do CONTRATANTE deverá ser notificada, para conhecimento e aprovação, da entrada do canteiro de obras de qualquer equipamento ou material a ser utilizado pela CONTRATADA. A presença da fiscalização do CONTRATANTE na obra não isentará nem diminuirá as responsabilidades da CONTRATADA pela perfeita execução dos serviços. Deverá a CONTRATADA manter no canteiro de obra um DIÁRIO DE OBRAS, com a finalidade de anotação do acompanhamento e ocorrências durante a execução da obra.

13. RESPONSABILIDADES

A CONTRATANTE manterá no canteiro de obras a fiscalização, com autoridade para exercer, em seu nome, toda e qualquer ação de orientação geral, controle e fiscalização das obras e serviços contratados. Nenhuma ocorrência de responsabilidade da CONTRATADA constituirá ônus à CONTRATANTE e nem motivará a ampliação dos prazos e valores contratuais. A CONTRATADA providenciará a contratação de todo seu pessoal necessário, responsabilizando-se integralmente pelo cumprimento das leis trabalhistas, de Previdência Social, e da legislação vigente sobre saúde, higiene e segurança do trabalho.

Ficará a CONTRATADA obrigada a demolir e refazer os serviços impugnados pela fiscalização do CONTRATANTE, logo após ter conhecimento dos mesmos ficando por conta exclusivas da CONTRATADA as despesas decorrentes dessas providências;

A execução de todos os serviços decorrentes da instalação tais, remoção de entulho, limpeza geral, além da utilização das proteções indispensáveis à execução dos serviços;

Caberá à CONTRATADA realizar a compatibilização do projeto com os demais projetos complementares.

14. MEDIDAS DE PROTEÇÃO

As medidas de proteção aos empregados e a terceiros, durante a construção, obedecerão ao disposto nas Normas de Segurança do Trabalho nas Atividades da Construção Civil, de acordo com a NR 18 e NR 06 da Portaria 3214 do Ministério do Trabalho. Fica a cargo da CONTRATADA toda a segurança da obra, tanto dos funcionários quanto de pessoas que transitam próximo a mesma, devendo ser sinalizados todos os acessos para a mesma, permitindo ou não o acesso ao interior da obra.

15. ADMINISTRAÇÃO DA OBRA

A CONTRATADA se obriga a corrigir qualquer defeito na execução das obras e serviços, objeto do Contrato, bem como será responsável pelos danos causados a CONTRATANTE e a terceiros, decorrentes de sua negligência, imperícia, imprudência ou omissão.

No momento da assinatura do contrato, a contratada deverá apresentar garantia em uma das modalidades previstas no art. 56, § 1º, da Lei nº. 8.666/93, correspondente a 5% (cinco por cento), do valor contratado.

A contratada deverá iniciar a obra em até 10 dias após emissão de ordem de início de serviço, a obra deverá ser concluída em 06 meses após seu início.

O pagamento será efetuado em até 30 (trinta) dias após a conclusão de cada etapa, conforme cronograma físico-financeiro, e emissão das notas fiscais, acompanhada da planilha de medição aprovado pelo servidor responsável pela fiscalização da obra.

16. DOS RECURSOS FINANCEIROS

Os recursos financeiros necessários à manutenção da presente contratação estão previstos no Plano Plurianual e na Lei Orçamentária anual e ficará a cargo da rubrica orçamentária que serão alocados:

Projeto/Despesa
1006 4490.51.00.00.00.00 - OBRAS E INSTALACOES - Complexo Esportivo Alto da Bronze

Valor máximo do Investimento: R\$ 246.420,73, COM RECURSOS DO MINISTERIO DO ESPORTE, CONFORME PROPOSTA 030302/2017, e contrapartida do município.



17. DOCUMENTAÇÃO DE QUALIFICAÇÃO TÉCNICA

- Certidão de registro da empresa e do(s) responsável(eis) técnico(s), devidamente registradas na entidade profissional competente.
- ATESTADO DE VISITA fornecido pelo Setor de Engenharia do Município de São Vicente do Sul, realizada por representante da empresa, mediante prévio agendamento, até 03 (três) dias úteis antes da abertura da licitação.
- Comprovação do licitante de possuir em seu quadro permanente profissional de nível superior ou outro devidamente reconhecido pela entidade competente, detentor de atestado de responsabilidade técnica por execução de serviço de características semelhantes.
- Comprovação de aptidão para desempenho de atividade pertinente e compatível em características, quantidades e prazos com o objeto da licitação, feita por atestado(s) fornecido(s) por pessoa(s) jurídica(s) de direito público ou privado, devidamente registrado na entidade profissional competente.
- Declaração de possuir aparelhamento e pessoal técnico adequado e disponível para a realização do objeto da licitação.

ANDREWS LEIVICOFF
ENGENHEIRO CIVIL
Portaria 311/2018



ESTADO DO RIO GRANDE DO SUL
PREFEITURA MUNICIPAL DE SÃO VICENTE DO SUL-RS
SETOR DE COMPRAS E LICITAÇÕES

Processo Administrativo nº 172/2019 - Edital de Tomada de Preço nº 1/2019

ANEXO II - PLANILHA ORÇAMENTÁRIA

MENU	CAIXA	PO - PLANILHA ORÇAMENTÁRIA	Grau de Sigilo
←	Nº OPERAÇÃO 1037934-91	Nº SICONV 843919	Orçamento Base para Licitação - OGU
→	LOCALIDADE SINAPI (NÚD: Referência 05.2018.xls)	DATA BASE 05-18 (DES.)	APELIDO DO EMPREENDIMENTO Alto da Bronze
		DESCRIÇÃO DO LOTE Implantação e modernização de infra estrutura do campo de futebol	MUNICÍPIO / UF São Vicente do Sul
			BDI 1 28,82%
			BDI 2 0,00%
			BDI 3 0,00%

Considerar valores arredondados com (0,00)											
FILTRO											
RECURSO											
ADICIONAR LINHAS											
EXCLUIR LINHAS											
FIXAR DESCRIÇÕES											
RECUPERAR FÓRMULAS											
BUSCAR CÓDIGO											
Nível											
Nível Corrigido											
Item											
Fonte											
Código											
Descrição											
Unidade											
Quantidade											
Custo Unitário (sem BDI) (R\$)											
BDI (%)											
Preço Unitário (com BDI) (R\$)											
Preço Total (R\$)											
Implantação e modernização de infra estrutura do campo de futebol											246.420,73
Sanitários, copa e vestiários											246.420,73
Serviços Preliminares											3.124,56
LIMPEZA MANUAL DO TERRENO (C/ RASPAGEM SUPERFICIAL)											489,53
LOCAÇÃO CONVENCIONAL DE OBRA, ATRAVÉS DE GABARITO DE TABUAS CORRIDAS PONTALETADAS A CADA 1,50M, SEM REAPROVEITAMENTO											264,38
PLACA DE OBRA (PARA CONSTRUÇÃO CIVIL) EM CHAPA GALVANIZADA "N. 22", DE 2,0 X 1,125 M											688,39
DEMOLIÇÃO DE REVESTIMENTO CERÂMICO, DE FORMA MECANIZADA COM MARTELETE, SEM REAPROVEITAMENTO. AF_12/2017											635,75
REMOÇÃO DE PORTAS, DE FORMA MANUAL, SEM REAPROVEITAMENTO. AF_12/2017											32,68
DEMOLIÇÃO DE ALVENARIA DE BLOCO FURADO, DE FORMA MANUAL, SEM REAPROVEITAMENTO. AF_12/2017											139,61
ESCAVAÇÃO MANUAL DE VALA COM PROFUNDIDADE MENOR OU IGUAL A 1,30 M. AF_03/2016											771,76
DEMOLIÇÃO DE LAJES, DE FORMA MECANIZADA COM MARTELETE, SEM REAPROVEITAMENTO. AF_12/2017											103,46
Fundações											20.848,76
ESTACA BROCA DE CONCRETO, DIÂMETRO DE 30 CM, PROFUNDIDADE DE ATÉ 3 M, ESCAVAÇÃO MANUAL COM TRADO CONCHA, NÃO ARMADA. AF_03/2018											831,44
LASTRO DE VALA COM PREPARO DE FUNDO, LARGURA MENOR QUE 1,5 M, COM CAMADA DE BRITA, LANÇAMENTO MANUAL, EM LOCAL COM NÍVEL BAIXO DE INTERFERÊNCIA. AF_06/2016											1.169,83
CONCRETO FCK = 20MPA, TRAÇO 1:2:7:3 (CIMENTO/ AREIA MÉDIA/ BRITA 1) - PREPARO MECÂNICO COM BETONEIRA 400 L. AF_07/2016											3.339,70
IMPERMEABILIZAÇÃO DE ESTRUTURAS ENTERRADAS, COM TINTA ASFALTICA, DUAS DEMAOIS.											359,18
ESCAVAÇÃO MANUAL DE VALA PARA VIGA BALDRAME, COM PREVISÃO DE FÔRMA. AF_06/2017											851,55
ARMAÇÃO DE BLOCO, VIGA BALDRAME OU SAPATA UTILIZANDO AÇO CA-50 DE 10 MM - MONTAGEM. AF_06/2017											273,81
LANÇAMENTO/APLICAÇÃO MANUAL DE CONCRETO EM FUNDACOES											383,23
FABRICAÇÃO, MONTAGEM E DESMONTAGEM DE FÔRMA PARA VIGA BALDRAME, EM MADEIRA SERRADA, E=25 MM, 2 UTILIZAÇÕES. AF_06/2017											2.927,90
CAMADA DRENANTE COM BRITA NUM 2											130,58
ESCAVAÇÃO MANUAL DE VIGA DE BORDA PARA RADIER. AF_09/2017											312,97
FABRICAÇÃO, MONTAGEM E DESMONTAGEM DE FÔRMA PARA RADIER, EM MADEIRA SERRADA, 4 UTILIZAÇÕES. AF_09/2017											607,10
TELA DE AÇO SOLDADA NERVURADA, CA-60, Q-196, (3,11 KG/M2), DIÂMETRO DO FIO = 5,0 MM, LARGURA = 2,45 M, ESPACAMENTO DA MALHA = 10 X 10 CM											5.606,83
CONCRETAGEM DE RADIER, PISO OU LAJE SOBRE SOLO, FCK 30 MPa, PARA ESPESURA DE 20 CM - LANÇAMENTO, ADENSAMENTO E ACABAMENTO. AF_09/2017											2.856,81
ARMAÇÃO DE PILAR OU VIGA DE UMA ESTRUTURA CONVENCIONAL DE CONCRETO ARMADO EM UM EDIFÍCIO DE MÚLTIPLOS PAVIMENTOS UTILIZANDO AÇO CA-50 DE 12,5 MM - MONTAGEM. AF_12/2015											619,68
ARMAÇÃO DE BLOCO, VIGA BALDRAME E SAPATA UTILIZANDO AÇO CA-60 DE 5 MM - MONTAGEM. AF_06/2017											578,15
Estrutura											16.891,24
ARMAÇÃO DE PILAR OU VIGA DE UMA ESTRUTURA CONVENCIONAL DE CONCRETO ARMADO EM UMA EDIFICAÇÃO TÊRREA OU SOBRADO UTILIZANDO AÇO CA-60 DE 10,0 MM - MONTAGEM. AF_12/2015											463,41
CONCRETO FCK = 25MPA, TRAÇO 1:2:3:2:7 (CIMENTO/ AREIA MÉDIA/ BRITA 1) - PREPARO MECÂNICO COM BETONEIRA 600 L. AF_07/2016											6.777,31
FABRICAÇÃO DE FÔRMA PARA VIGAS, EM CHAPA DE MADEIRA COMPENSADA RESINADA, E = 17 MM. AF_12/2015											2.758,04
ARMAÇÃO DE PILAR OU VIGA DE UMA ESTRUTURA CONVENCIONAL DE CONCRETO ARMADO EM UMA EDIFICAÇÃO TÊRREA OU SOBRADO UTILIZANDO AÇO CA-60 DE 5,0 MM - MONTAGEM. AF_12/2015											236,82
FABRICAÇÃO DE FÔRMA PARA PILARES E ESTRUTURAS SIMILARES, EM MADEIRA SERRADA, E=25 MM. AF_12/2015											986,97
LANÇAMENTO COM USO DE BALDES, ADENSAMENTO E ACABAMENTO DE CONCRETO EM ESTRUTURAS. AF_12/2015											2.305,93
LAJE PRE-MOLDADA P/PISO, SOBRE CARGA 200KG/M2, VAOS ATÉ 3,50M/E=8CM, CLAJOTAS E CAP C/CONC FCK=20MPA, 4CM, INTER-EIXO 38CM, C/ESCORAMENTO (REAPR.3X) E FERRAGEM NEGATIVA											2.430,30
ARMAÇÃO DE PILAR OU VIGA DE UMA ESTRUTURA CONVENCIONAL DE CONCRETO ARMADO EM UMA EDIFICAÇÃO TÊRREA OU SOBRADO UTILIZANDO AÇO CA-50 DE 6,3 MM - MONTAGEM. AF_12/2015											361,65
ARMAÇÃO DE PILAR OU VIGA DE UMA ESTRUTURA CONVENCIONAL DE CONCRETO ARMADO EM UM EDIFÍCIO DE MÚLTIPLOS PAVIMENTOS UTILIZANDO AÇO CA-50 DE 12,5 MM - MONTAGEM. AF_12/2015											188,57



ESTADO DO RIO GRANDE DO SUL
PREFEITURA MUNICIPAL DE SÃO VICENTE DO SUL-RS
SETOR DE COMPRAS E LICITAÇÕES

Processo Administrativo nº 172/2019 - Edital de Tomada de Preço nº 1/2019

F	Serviço	Serviço	1.3.10.	SINAPI	92777	ARMAÇÃO DE PILAR OU VIGA DE UMA ESTRUTURA CONVENCIONAL DE CONCRETO ARMADO EM UMA EDIFICAÇÃO TERREA OU SOBRADO UTILIZANDO AÇO CA-50 DE 8,0 MM - MONTAGEM. AF_12/2015	KG	35,10	8,45	BDI 1	10,89	382,24	RA
F	Nível 2	Nível 2	1.4.			Alvenaria						11.849,36	
F	Serviço	Serviço	1.4.1.	SINAPI	87524	ALVENARIA DE VEDAÇÃO DE BLOCOS CERÂMICOS FURADOS NA HORIZONTAL DE 9X14X19CM (ESPESSURA 9CM) DE PAREDES COM ÁREA LÍQUIDA MAIOR OU IGUAL A 6M² COM VÃOS E ARGAMASSA DE ASSENTAMENTO COM PREPARO MANUAL. AF_06/2014	M2	67,57	60,01	BDI 1	77,30	5.223,16	RA
F	Serviço	Serviço	1.4.2.	SINAPI	93186	VERGA MOLDADA EM LOCO EM CONCRETO PARA JANELAS COM ATÉ 1,5 M DE VÃO. AF_03/2016	M	5,90	39,78	BDI 1	51,24	302,32	RA
F	Serviço	Serviço	1.4.3.	SINAPI	72131	ALVENARIA EM TULO CERÂMICO MACIO 5X10X20CM 1 VEZ (ESPESSURA 20CM), ASSENTADO COM ARGAMASSA TRAÇO 1:2:8 (CIMENTO, CAL E AREIA)	M2	8,59	108,07	BDI 1	139,22	1.195,90	RA
F	Serviço	Serviço	1.4.4.	SINAPI	89471	ALVENARIA DE BLOCOS DE CONCRETO ESTRUTURAL 14X19X39 CM, (ESPESSURA 14 CM), FBK = 4,5 MPA, PARA PAREDES COM ÁREA LÍQUIDA MAIOR OU IGUAL A 6M², SEM VÃOS, UTILIZANDO COLHER DE PEDREIRO. AF_12/2014	M2	61,85	64,36	BDI 1	82,91	5.127,98	RA
F	Nível 2	Nível 2	1.5.			Revestimentos						20.453,22	
F	Serviço	Serviço	1.5.1.	SINAPI	87894	CHAPISCO APLICADO EM ALVENARIA (SEM PRESENÇA DE VÃOS) E ESTRUTURAS DE CONCRETO DE FACHADA, COM COLHER DE PEDREIRO. ARGAMASSA TRAÇO 1:3 COM PREPARO EM BETONEIRA 400L. AF_06/2014	M2	103,99	4,43	BDI 1	5,71	593,78	RA
F	Serviço	Serviço	1.5.2.	SINAPI	96622	LASTRO COM MATERIAL GRANULAR, APLICAÇÃO EM PISOS OU RADIEIS, ESPESSURA DE "5 CM". AF_08/2017	M3	0,80	78,55	BDI 1	101,19	80,95	RA
F	Serviço	Serviço	1.5.3.	SINAPI	87775	EMBOÇO OU MASSA ÚNICA EM ARGAMASSA TRAÇO 1:2:8, PREPARO MECÂNICO COM BETONEIRA 400 L, APLICADA MANUALMENTE EM PAISOS DE FACHADA COM PRESENÇA DE VÃOS, ESPESSURA DE 25 MM. AF_06/2014	M2	158,15	37,45	BDI 1	48,24	7.629,16	RA
F	Serviço	Serviço	1.5.4.	SINAPI	87251	REVESTIMENTO CERÂMICO PARA PISO COM PLACAS TIPO ESMALTADA EXTRA DE DIMENSÕES 45X45 CM APLICADA EM AMBIENTES DE ÁREA MAIOR QUE 10 M2. AF_06/2014	M2	71,90	27,75	BDI 1	35,75	2.570,43	RA
F	Serviço	Serviço	1.5.5.	SINAPI	87273	REVESTIMENTO CERÂMICO PARA PAREDES INTERNAS COM PLACAS TIPO ESMALTADA EXTRA DE DIMENSÕES 33X45 CM APLICADAS EM AMBIENTES DE ÁREA MAIOR QUE 5 M² NA ALTURA INTEIRA DAS PAREDES. AF_06/2014	M2	72,33	47,96	BDI 1	61,78	4.468,55	RA
F	Serviço	Serviço	1.5.6.	SINAPI	87529	MASSA ÚNICA, PARA RECEBIMENTO DE PINTURA, EM ARGAMASSA TRAÇO 1:2:8, PREPARO MECÂNICO COM BETONEIRA 400L, APLICADA MANUALMENTE EM FACES INTERNAS DE PAREDES, ESPESSURA DE 20MM, COM EXECUÇÃO DE TALISCAS. AF_06/2014	M2	103,62	24,55	BDI 1	31,63	3.277,50	RA
F	Serviço	Serviço	1.5.7.	SINAPI	87620	CONTRAPISO EM ARGAMASSA TRAÇO 1:4 (CIMENTO E AREIA), PREPARO MECÂNICO COM BETONEIRA 400 L, APLICADO EM ÁREAS SECAS SOBRE LAJE, ADERIDO, ESPESSURA 2CM. AF_06/2014	M2	58,67	24,25	BDI 1	31,24	1.832,85	RA
F	Nível 2	Nível 2	1.6.			Fôrro e Cobertura						6.785,64	
F	Serviço	Serviço	1.6.1.	SINAPI	96116	FORRO EM REGUAS DE PVC, FRISADO, PARA AMBIENTES COMERCIAIS, INCLUSIVE ESTRUTURA DE FIXAÇÃO. AF_05/2017. P	M2	70,22	40,83	BDI 1	52,60	3.693,57	RA
F	Serviço	Serviço	1.6.2.	SINAPI	92580	TRAMA DE AÇO COMPOSTA POR TERÇAS PARA TELHADOS DE ATÉ 2 ÁGUAS PARA TELHA ONDULADA DE FIBROCIMENTO, METÁLICA, PLÁSTICA OU TERMOACÚSTICA, INCLUSO TRANSPORTE VERTICAL. AF_12/2015	M2	35,78	26,97	BDI 1	34,74	1.243,00	RA
F	Serviço	Serviço	1.6.3.	SINAPI	94213	TELHAMENTO COM TELHA DE AÇO/ALUMÍNIO E = 0,5 MM, COM ATÉ 2 ÁGUAS, INCLUSO IÇAMENTO. AF_06/2016	M2	35,78	37,92	BDI 1	48,85	1.747,85	RA
F	Serviço	Serviço	1.6.4.	SINAPI	1109	CALHA QUADRADA DE CHAPA DE AÇO GALVANIZADA NUM 26, CORTE 33 CM	M	4,30	18,27	BDI 1	23,54	101,22	RA
F	Nível 2	Nível 2	1.7.			Esquadrias						12.965,30	
F	Serviço	Serviço	1.7.1.	SINAPI	11190	JANELA BASCULANTE, AÇO, COM BATENTE/REQUADRO, 60 X 60 CM (SEM VIDROS)	UN	3,00	118,90	BDI 1	153,17	459,51	RA
F	Serviço	Serviço	1.7.2.	Composição	COMP1	VIDRO MARTELADO OU CANELADO, 4 MM - COM COLOCAÇÃO	M2	5,10	86,31	BDI 1	111,18	567,02	RA
F	Serviço	Serviço	1.7.3.	SINAPI	73933/4	PORTA DE FERRO DE ABRIR TIPO BARRA CHATA, COM REQUADRO E GUARNICAO COMPLETA	M2	2,31	549,10	BDI 1	707,35	1.633,98	RA
F	Serviço	Serviço	1.7.4.	SINAPI	34805	JANELA DE CORRER, AÇO, BATENTE/REQUADRO DE 6 A 14 CM, QUADRÍCULADA, PINT ANTICORROSIVA, SEM VIDRO, SEM BANDEIRA, 4 FLS, 120 X 150 CM (A X L)	M2	1,50	342,28	BDI 1	440,93	661,40	RA
F	Serviço	Serviço	1.7.5.	SINAPI	4917	PORTA DE ABRIR EM ALUMÍNIO TIPO VENEZIANA, ACABAMENTO ANODIZADO NATURAL, SEM GUARNICAO/ALZAR/VISTA	M2	13,65	510,63	BDI 1	657,79	8.978,83	RA
F	Serviço	Serviço	1.7.6.	SINAPI	34379	JANELA BASCULANTE EM ALUMÍNIO, 100 X 100 CM (A X L), ACABAMENTO ACET OU BRILHANTE, BATENTE/REQUADRO DE 3 A 14 CM, COM VIDRO, SEM GUARNICAO/ALZAR	UN	1,00	515,88	BDI 1	664,56	664,56	RA
F	Nível 2	Nível 2	1.8.			Pintura						4.606,05	
F	Serviço	Serviço	1.8.1.	SINAPI	88489	APLICAÇÃO MANUAL DE PINTURA COM TINTA LÁTEX ACRÍLICA EM PAREDES, DUAS DEMÃO. AF_06/2014	M2	270,40	10,20	BDI 1	13,14	3.553,06	RA
F	Serviço	Serviço	1.8.2.	SINAPI	88485	APLICAÇÃO DE FUNDO SELADOR ACRÍLICO EM PAREDES, UMA DEMÃO. AF_06/2014	M2	128,67	1,71	BDI 1	2,20	283,07	RA
F	Serviço	Serviço	1.8.3.	SINAPI	74145/1	PINTURA ESMALTE FOSCO, DUAS DEMÃO, SOBRE SUPERFÍCIE METÁLICA, INCLUSO UMA DEMÃO DE FUNDO ANTICORROSIVO, UTILIZAÇÃO DE REVOLVER (AR-COMPRIMIDO)	M2	6,00	15,38	BDI 1	19,81	118,86	RA
F	Serviço	Serviço	1.8.4.	SINAPI	88495	APLICAÇÃO E LIVAMENTO DE MASSA LÁTEX EM PAREDES, UMA DEMÃO. AF_06/2014	M2	67,12	7,53	BDI 1	9,70	651,06	RA
F	Nível 2	Nível 2	1.9.			Instalações Hidrossanitárias						18.316,91	
F	Serviço	Serviço	1.9.1.	SINAPI	89446	TUBO, PVC, SOLDÁVEL, DN 25MM, INSTALADO EM PRUMADA DE ÁGUA - FORNECIMENTO E INSTALAÇÃO. AF_12/2014	M	40,00	3,38	BDI 1	4,35	174,00	RA
F	Serviço	Serviço	1.9.2.	SINAPI	65	ADAPTADOR PVC SOLDÁVEL CURTO COM BOLSA E ROSCA, 25 MM X 3/4", PARA ÁGUA FRIA	UN	2,00	0,58	BDI 1	0,75	1,50	RA
F	Serviço	Serviço	1.9.3.	SINAPI	89712	TUBO PVC, SERIE NORMAL, ESGOTO PREDIAL, DN 50 MM, FORNECIDO E INSTALADO EM RAMAL DE DESCARGA OU RAMAL DE ESGOTO SANITÁRIO. AF_12/2014	M	11,69	18,26	BDI 1	23,52	274,95	RA
F	Serviço	Serviço	1.9.4.	SINAPI	89714	TUBO PVC, SERIE NORMAL, ESGOTO PREDIAL, DN 100 MM, FORNECIDO E INSTALADO EM RAMAL DE DESCARGA OU RAMAL DE ESGOTO SANITÁRIO. AF_12/2014	M	42,21	35,04	BDI 1	45,14	1.905,36	RA
F	Serviço	Serviço	1.9.5.	SINAPI	6021	REGISTRO PRESSÃO COM ACABAMENTO E CANOPLA CROMADA, SIMPLES, BÍTOLA 1/2" (REF 1416)	UN	2,00	75,96	BDI 1	97,85	195,70	RA
F	Serviço	Serviço	1.9.6.	SINAPI	89711	TUBO PVC, SERIE NORMAL, ESGOTO PREDIAL, DN 40 MM, FORNECIDO E INSTALADO EM RAMAL DE DESCARGA OU RAMAL DE ESGOTO SANITÁRIO. AF_12/2014	M	14,37	12,35	BDI 1	15,91	228,63	RA
F	Serviço	Serviço	1.9.7.	SINAPI	74166/1	CAIXA DE INSPEÇÃO EM CONCRETO PRÉ-MOLDADO DN 60CM COM TAMPA H= 60CM, FORNECIMENTO E INSTALAÇÃO	UN	3,00	198,75	BDI 1	256,03	768,09	RA
F	Serviço	Serviço	1.9.8.	SINAPI	11717	CAIXA SIFONADA PVC, 150 X 150 X 50 MM, COM GRELHA REDONDA BRANCA	UN	1,00	27,36	BDI 1	35,25	35,25	RA
F	Serviço	Serviço	1.9.9.	SINAPI	98102	CAIXA DE GORDURA SIMPLES, CIRCULAR, EM CONCRETO PRÉ-MOLDADO, DIÂMETRO INTERNO = 0,4 M, ALTURA INTERNA = 0,4 M. AF_05/2018	UN	1,00	73,57	BDI 1	94,77	94,77	RA
F	Serviço	Serviço	1.9.10.	SINAPI	11895	SUMIDOURO CONCRETO PRÉ MOLDADO, COMPLETO, PARA 10 CONTRIBUINTES	UN	1,00	919,48	BDI 1	1.184,47	1.184,47	RA
F	Serviço	Serviço	1.9.11.	SINAPI	86934	BANCADA DE MÁRMORE SINTÉTICO 120 X 60CM, COM CUBA INTEGRADA, INCLUSO SIFÃO TIPO FLUXÍVEL EM PVC, VALVULA EM PLÁSTICO CROMADO TIPO AMERICANA E TORNEIRA CROMADA LONGA, DE PAREDE, PADRÃO POPULAR - FORNECIMENTO E INSTALAÇÃO. AF_12/2013	UN	2,00	316,41	BDI 1	407,60	815,20	RA
F	Serviço	Serviço	1.9.12.	SINAPI	86931	VASO SANITÁRIO SIFONADO COM CAIXA ACOPLADA LOUÇA BRANCA, INCLUSO ENGATE FLEXÍVEL EM PLÁSTICO BRANCO, 1/2" X 40CM - FORNECIMENTO E INSTALAÇÃO. AF_12/2013	UN	2,00	386,99	BDI 1	498,52	997,04	RA
F	Serviço	Serviço	1.9.13.	SINAPI	95472	VASO SANITÁRIO SIFONADO CONVENCIONAL PARA PCD SEM FURO FRONTAL COM LOUÇA BRANCA SEM ASSENTO, INCLUSO CONJUNTO DE LIGAÇÃO PARA BACIA SANITÁRIA AJUSTÁVEL - FORNECIMENTO E INSTALAÇÃO. AF_10/2016	UN	1,00	669,72	BDI 1	862,73	862,73	RA
F	Serviço	Serviço	1.9.14.	SINAPI	1966	CURVA PVC CURTA 90 GRAUS, 100 MM, PARA ESGOTO PREDIAL	UN	6,00	13,59	BDI 1	17,51	105,06	RA
F	Serviço	Serviço	1.9.15.	SINAPI	1933	CURVA PVC CURTA 90 GRAUS, DN 40 MM, PARA ESGOTO PREDIAL	UN	4,00	2,79	BDI 1	3,59	14,36	RA
F	Serviço	Serviço	1.9.16.	SINAPI	37951	JOELHO PVC, SOLDÁVEL, PB, 45 GRAUS, DN 40 MM, PARA ESGOTO PREDIAL	UN	4,00	1,36	BDI 1	1,75	7,00	RA
F	Serviço	Serviço	1.9.17.	SINAPI	3526	JOELHO PVC, SOLDÁVEL, PB, 90 GRAUS, DN 50 MM, PARA ESGOTO PREDIAL	UN	3,00	1,50	BDI 1	1,93	5,79	RA
F	Serviço	Serviço	1.9.18.	SINAPI	3520	JOELHO PVC, SOLDÁVEL, PB, 90 GRAUS, DN 100 MM, PARA ESGOTO PREDIAL	UN	1,00	5,04	BDI 1	6,49	6,49	RA



ESTADO DO RIO GRANDE DO SUL
PREFEITURA MUNICIPAL DE SÃO VICENTE DO SUL-RS
SETOR DE COMPRAS E LICITAÇÕES

Processo Administrativo nº 172/2019 - Edital de Tomada de Preço nº 1/2019

F	Serviço	Serviço	1.9.19.	SINAPI-I	37949	JOELHO PVC, SOLDADAVEL, PB, 90 GRAUS, DN 40 MM, PARA ESGOTO PREDIAL	UN	1,00	1,11	BDI 1	1,43	1,43	RA
F	Serviço	Serviço	1.9.20.	SINAPI	89797	JUNÇÃO SIMPLES, PVC, SERIE NORMAL, ESGOTO PREDIAL, DN 100 X 100 MM, JUNTA ELÁSTICA, FORNECIDO E INSTALADO EM RAMAL DE DESCARGA OU RAMAL DE ESGOTO SANITÁRIO. AF. 12/2014	UN	4,00	27,77	BDI 1	35,77	143,08	RA
F	Serviço	Serviço	1.9.21.	SINAPI	72917	ESCAVAÇÃO MECÂNICA DE VALA EM MATERIAL 2A, CATEGORIA DE 2,01 ATE 4,00 M DE PROFUNDIDADE COM UTILIZAÇÃO DE ESCAVADEIRA HIDRÁULICA	M3	9,72	11,38	BDI 1	14,66	142,50	RA
F	Serviço	Serviço	1.9.22.	SINAPI-I	39361	FOSSA SEPTICA, SEM FILTRO, PARA 4 A 7 CONTRIBUINTES, CILÍNDRICA, COM TAMPA, EM POLIETILENO DE ALTA DENSIDADE (PEAD), CAPACIDADE APROXIMADA DE 1100 LITROS (NBR 7229)	UN	1,00	832,10	BDI 1	1.071,91	1.071,91	RA
F	Serviço	Serviço	1.9.23.	SINAPI-I	36080	BARRA DE APOIO RETA, EM ALUMÍNIO, COMPRIMENTO 80 CM, DIÂMETRO MÍNIMO 3 CM	UN	3,00	143,90	BDI 1	185,37	556,11	RA
F	Serviço	Serviço	1.9.24.	SINAPI-I	3529	JOELHO PVC, SOLDADAVEL, 90 GRAUS, 25 MM, PARA ÁGUA FRIA PREDIAL	UN	9,00	0,49	BDI 1	0,63	5,67	RA
F	Serviço	Serviço	1.9.25.	SINAPI-I	7139	TE SOLDADAVEL, PVC, 90 GRAUS, 25 MM, PARA ÁGUA FRIA PREDIAL (NBR 5648)	UN	5,00	0,82	BDI 1	1,06	5,30	RA
F	Serviço	Serviço	1.9.26.	SINAPI-I	6016	REGISTRO GAVETA BRUTO EM LATAO FORJADO, BITOLA 3/4" (REF 1509)	UN	1,00	34,12	BDI 1	43,95	43,95	RA
F	Serviço	Serviço	1.9.27.	SINAPI-I	6024	REGISTRO PRESSÃO COM ACABAMENTO E CANOPLA CROMADA, SIMPLES, BITOLA 3/4" (REF 1416)	UN	4,00	78,52	BDI 1	101,15	404,60	RA
F	Serviço	Serviço	1.9.28.	SINAPI-I	1368	CHUVEIRO COMUM EM PLÁSTICO BRANCO, COM CANO, 3 TEMPERATURAS, 5500 W (110/220 V)	UN	4,00	44,70	BDI 1	57,58	230,32	RA
F	Serviço	Serviço	1.9.29.	SINAPI-I	39366	FILTRO ANAERÓBIO, EM POLIETILENO DE ALTA DENSIDADE (PEAD), CAPACIDADE "2800" LITROS (NBR 13969)	UN	1,00	2.034,04	BDI 1	2.620,25	2.620,25	RA
F	Serviço	Serviço	1.9.30.	SINAPI-I	20065	TUBO PVC, SERIE NORMAL, DN 150 MM, PARA ESGOTO PREDIAL (NBR 5698)	M	10,00	19,73	BDI 1	25,42	254,20	RA
F	Serviço	Serviço	1.9.31.	SINAPI	89574	JUNÇÃO DUPLA, PVC, SERIE R, ÁGUA PLUVIAL, DN 100 X 100 X 100 MM, JUNTA ELÁSTICA, FORNECIDO E INSTALADO EM RAMAL DE ENCAMINHAMENTO. AF. 12/2014	UN	12,00	58,63	BDI 1	75,53	906,36	RA
F	Serviço	Serviço	1.9.32.	SINAPI	73816/1	EXECUÇÃO DE DRENO COM TUBOS DE PVC CORRUGADO FLEXÍVEL PERFORADO - DN 100	M	75,00	23,04	BDI 1	29,68	2.226,00	RA
F	Serviço	Serviço	1.9.33.	SINAPI	83739	FORNECIMENTO/INSTALAÇÃO DE MANTA BIDIM RT-10	M2	102,20	4,83	BDI 1	6,22	635,68	RA
F	Serviço	Serviço	1.9.34.	SINAPI	36521	LAVATÓRIO DE CANTO LOUCA BRANCA SUSPENSO "40 X 30" CM	UN	1,00	124,88	BDI 1	160,87	160,87	RA
F	Serviço	Serviço	1.9.35.	SINAPI	86902	LAVATÓRIO LOUCA BRANCA COM COLUNA, "44 X 35,5" CM, PADRÃO POPULAR - FORNECIMENTO E INSTALAÇÃO. AF. 12/2013	UN	2,00	200,46	BDI 1	258,23	516,46	RA
F	Serviço	Serviço	1.9.36.	SINAPI	37400	PAPELEIRA PLÁSTICA TIPO DISPENSER PARA PAPEL HIGIÊNICO ROLÃO	UN	3,00	43,40	BDI 1	55,91	167,73	RA
F	Serviço	Serviço	1.9.37.	SINAPI	11758	SABONETEIRA PLÁSTICA TIPO DISPENSER PARA SABONETE LÍQUIDO COM RESERVATÓRIO 800 A 1500 ML	UN	5,00	41,69	BDI 1	53,71	268,55	RA
F	Serviço	Serviço	1.9.38.	SINAPI	37401	TOALHEIRO PLÁSTICO TIPO DISPENSER PARA PAPEL TOALHA INTERFOLHADO	UN	5,00	43,40	BDI 1	55,91	279,55	RA
F	Nível 2	Nível 2	1.10.			Instalações Elétricas						17.407,92	
F	Serviço	Serviço	1.10.1.	SINAPI	39209	ARRUELA EM ALUMÍNIO, COM ROSCA, DE 3/4" PARA ELETRODUTO	UN	3,00	0,39	BDI 1	0,50	1,50	RA
F	Serviço	Serviço	1.10.2.	SINAPI	39175	BUCHA EM ALUMÍNIO, COM ROSCA, DE 3/4" PARA ELETRODUTO	UN	3,00	0,76	BDI 1	0,98	2,94	RA
F	Serviço	Serviço	1.10.3.	SINAPI	91940	CAIXA RETANGULAR 4" X 2" MÉDIA (1,30 M DO PISO), PVC, INSTALADA EM PAREDE - FORNECIMENTO E INSTALAÇÃO. AF. 12/2015	UN	15,00	9,55	BDI 1	12,30	184,50	RA
F	Serviço	Serviço	1.10.4.	SINAPI	12001	CAIXA OCTOGONAL DE FUNDO MOVEL, EM PVC, DE 4" X 4", PARA ELETRODUTO FLEXÍVEL CORRUGADO	UN	12,00	4,54	BDI 1	5,85	70,20	RA
F	Serviço	Serviço	1.10.5.	SINAPI-I	20111	FITA SOLANTE ADESIVA ANTICHAMA, USO ATE 750 V, EM ROLO DE 19 MM X 20 M	UN	2,00	6,00	BDI 1	7,73	15,46	RA
F	Serviço	Serviço	1.10.6.	SINAPI	91924	CABO DE COBRE FLEXÍVEL ISOLADO, 1,5 MM², ANTI-CHAMA 450/750 V, PARA CIRCUITOS TERMINAIS - FORNECIMENTO E INSTALAÇÃO. AF. 12/2015	M	171,60	1,58	BDI 1	2,04	350,06	RA
F	Serviço	Serviço	1.10.7.	SINAPI	91926	CABO DE COBRE FLEXÍVEL ISOLADO, 2,5 MM², ANTI-CHAMA 450/750 V, PARA CIRCUITOS TERMINAIS - FORNECIMENTO E INSTALAÇÃO. AF. 12/2015	M	1.572,90	2,32	BDI 1	2,99	4.702,97	RA
F	Serviço	Serviço	1.10.8.	SINAPI	91930	CABO DE COBRE FLEXÍVEL ISOLADO, 6 MM², ANTI-CHAMA 450/750 V, PARA CIRCUITOS TERMINAIS - FORNECIMENTO E INSTALAÇÃO. AF. 12/2015	M	100,00	5,11	BDI 1	6,58	658,00	RA
F	Serviço	Serviço	1.10.9.	SINAPI	92982	CABO DE COBRE FLEXÍVEL ISOLADO, 16 MM², ANTI-CHAMA 0,6/1,0 KV, PARA DISTRIBUIÇÃO - FORNECIMENTO E INSTALAÇÃO. AF. 12/2015	M	95,50	9,16	BDI 1	11,80	1.126,90	RA
F	Serviço	Serviço	1.10.10.	SINAPI	91953	INTERRUPTOR SIMPLES (1 MÓDULO), 10A/250V, INCLUINDO SUPORTE E PLACA - FORNECIMENTO E INSTALAÇÃO. AF. 12/2015	UN	5,00	18,46	BDI 1	23,78	118,90	RA
F	Serviço	Serviço	1.10.11.	SINAPI	91996	TOMADA MÉDIA DE EMBUTIR (1 MÓDULO), 2P+T 10 A, INCLUINDO SUPORTE E PLACA - FORNECIMENTO E INSTALAÇÃO. AF. 12/2015	UN	7,00	21,74	BDI 1	28,01	196,07	RA
F	Serviço	Serviço	1.10.12.	SINAPI	91836	ELETRODUTO FLEXÍVEL CORRUGADO, PVC, DN 32 MM (1"), PARA CIRCUITOS TERMINAIS, INSTALADO EM FORRO - FORNECIMENTO E INSTALAÇÃO. AF. 12/2015	M	18,70	7,06	BDI 1	9,09	169,98	RA
F	Serviço	Serviço	1.10.13.	SINAPI	91834	ELETRODUTO FLEXÍVEL CORRUGADO, PVC, DN 25 MM (3/4"), PARA CIRCUITOS TERMINAIS, INSTALADO EM FORRO - FORNECIMENTO E INSTALAÇÃO. AF. 12/2015	M	293,90	5,33	BDI 1	6,87	2.019,09	RA
F	Serviço	Serviço	1.10.14.	SINAPI	97591	LUMINÁRIA TIPO PLAFON REDONDO COM VIDRO FOSCO, DE SOBREPOR, COM 2 LÂMPADAS DE 15 W - FORNECIMENTO E INSTALAÇÃO. AF. 11/2017	UN	14,00	68,39	BDI 1	88,10	1.233,40	RA
F	Serviço	Serviço	1.10.15.	SINAPI	90447	RASGO EM ALVENARIA PARA ELETRODUTOS COM DIÂMETROS MENORES OU IGUAIS A 40 MM. AF. 05/2015	M	80,00	4,10	BDI 1	5,28	422,40	RA
F	Serviço	Serviço	1.10.16.	SINAPI	93653	DISJUNTOR MONOPOLAR TIPO DIN, CORRENTE NOMINAL DE 10A - FORNECIMENTO E INSTALAÇÃO. AF. 04/2016	UN	4,00	9,40	BDI 1	12,11	48,44	RA
F	Serviço	Serviço	1.10.17.	SINAPI	93656	DISJUNTOR MONOPOLAR TIPO DIN, CORRENTE NOMINAL DE 25A - FORNECIMENTO E INSTALAÇÃO. AF. 04/2016	UN	4,00	10,51	BDI 1	13,54	54,16	RA
F	Serviço	Serviço	1.10.18.	SINAPI	93667	DISJUNTOR TRIPOLAR TIPO DIN, CORRENTE NOMINAL DE 10A - FORNECIMENTO E INSTALAÇÃO. AF. 04/2016	UN	3,00	59,56	BDI 1	76,73	230,19	RA



ESTADO DO RIO GRANDE DO SUL
PREFEITURA MUNICIPAL DE SÃO VICENTE DO SUL-RS
SETOR DE COMPRAS E LICITAÇÕES

Processo Administrativo nº 172/2019 - Edital de Tomada de Preço nº 1/2019

F	Serviço	Serviço	1.10.19.	SINAPI	34714	DISJUNTOR TIPO DIN/IEC, TRIPOLAR 63 A	UN	2,00	65,34	BDI 1	84,17	169,34	RA
F	Serviço	Serviço	1.10.20.	SINAPI	39467	DISPOSITIVO DPS CLASSE II, 1 POLO, TENSÃO MÁXIMA DE 175 V, CORRENTE MÁXIMA DE "45" KA (TIPO AC)	UN	7,00	83,89	BDI 1	108,07	756,49	RA
F	Serviço	Serviço	1.10.21.	SINAPI	39129	ABRACADEIRA EM AÇO PARA AMARRAÇÃO DE ELETRODUTOS, TIPO D, COM 1" E CUNHA DE FIXAÇÃO	UN	48,00	0,68	BDI 1	0,88	42,24	RA
F	Serviço	Serviço	1.10.22.	SINAPI	2446	ELETRODUTO/OUTO PEAD FLEXÍVEL PAREDE SIMPLES, CORRUGAÇÃO HELICOIDAL, COR PRETA, SEM ROSCA, DE 2", PARA CABEAMENTO SUBTERRÂNEO (NBR 15715)	M	400,00	4,26	BDI 1	5,49	2.196,00	RA
F	Serviço	Serviço	1.10.23.	SINAPI	2685	ELETRODUTO DE PVC RÍGIDO ROSCAVEL DE 1", SEM LUVA	M	144,00	4,30	BDI 1	5,54	797,76	RA
F	Serviço	Serviço	1.10.24.	SINAPI	74131/4	QUADRO DE DISTRIBUIÇÃO DE ENERGIA DE EMBUTIR, EM CHAPA METÁLICA, PARA 18 DISJUNTORES TERMOMAGNÉTICOS MONOPOLARES, COM BARRAMENTO TRIFÁSICO E NEUTRO, FORNECIMENTO E INSTALAÇÃO	UN	1,00	411,21	BDI 1	529,72	529,72	RA
F	Serviço	Serviço	1.10.25.	SINAPI	1892	LUVA EM PVC RÍGIDO ROSCAVEL, DE 1", PARA ELETRODUTO	UN	24,00	1,23	BDI 1	1,58	37,92	RA
F	Serviço	Serviço	1.10.26.	SINAPI	9540	ENTRADA DE ENERGIA ELÉTRICA AÉREA MONOFÁSICA 50A COM POSTE DE CONCRETO, INCLUSIVE CABEAMENTO, CAIXA DE PROTEÇÃO PARA MEDIDOR E ATERRAMENTO.	UN	1,00	989,20	BDI 1	1.274,29	1.274,29	RA
F	Nível 2	Nível 2	1.11.			Iluminação						35.642,23	
F	Serviço	Serviço	1.11.1.	SINAPI	73783/5	POSTE CONCRETO SEÇÃO CIRCULAR COMPRIMENTO=7M CARGA NOMINAL TOPO 100KG INCLUSIVE ESCAVACAO EXCLUSIVE TRANSPORTE - FORNECIMENTO E COLOCAÇÃO	UN	22,00	593,08	BDI 1	764,01	16.808,22	RA
F	Serviço	Serviço	1.11.2.	SINAPI	73783/14	POSTE CONCRETO SEÇÃO CIRCULAR COMPRIMENTO=9M CARGA NOMINAL NO TOPO 200KG INCLUSIVE ESCAVACAO EXCLUSIVE TRANSPORTE - FORNECIMENTO E COLOCAÇÃO	UN	2,00	912,24	BDI 1	1.175,15	2.350,30	RA
F	Serviço	Serviço	1.11.3.	Cotação	COT2	Luminária com lâmpada led 50w	UNIDADE	22,00	220,00	BDI 1	283,40	6.234,80	RA
F	Serviço	Serviço	1.11.4.	SINAPI	83400	BRACO P/ ILUMINACAO DE RUAS EM TUBO ACO GALV 1" COMP = 1,20M E INCLINACAO 25GRAUS EM RELACAO AO PLANO VERTICAL P/ FIXACAO EM POSTE OU PAREDE - FORNECIMENTO E INSTALACAO	UN	24,00	85,04	BDI 1	109,55	2.629,20	RA
F	Serviço	Serviço	1.11.5.	Cotação	COT1	Refletor com lâmpada led 200w	UNIDADE	6,00	365,00	BDI 1	470,19	2.821,14	RA
F	Serviço	Serviço	1.11.6.	SINAPI	96986	HASTE DE ATERRAMENTO 3/4" PARA SPDA - FORNECIMENTO E INSTALAÇÃO, AF 12/2017	UN	1,00	65,43	BDI 1	84,29	84,29	RA
F	Serviço	Serviço	1.11.7.	SINAPI	97891	CAIXA ENTERRADA ELÉTRICA RETANGULAR, EM ALVENARIA COM BLOCOS DE CONCRETO, FUNDO COM BRITA, DIMENSÕES INTERNAS: 0,4X0,4X0,4 M. AF 05/2018	UN	26,00	135,77	BDI 1	174,90	4.547,40	RA
F	Serviço	Serviço	1.11.8.	SINAPI	83338	ESCAVACAO MECANICA, A CEU ABERTO, EM MATERIAL DE 1A CATEGORIA, COM ESCAVADEIRA HIDRAULICA, CAPACIDADE DE 0,78 M3	M3	56,00	2,31	BDI 1	2,98	166,88	RA
F	Nível 2	Nível 2	1.12.			Complementares						77.529,54	
F	Serviço	Serviço	1.12.1.	SINAPI	74244/1	ALAMBRADO PARA QUADRA POLIESPORTIVA, ESTRUTURADO POR TUBOS DE AÇO GALVANIZADO, COM COSTURA, DIN 2440, DIÂMETRO 2", COM TELA DE ARAME GALVANIZADO, FIO 14 BVWG E MALHA QUADRADA 5X5CM	M2	482,70	105,02	BDI 1	135,29	65.304,48	RA
F	Serviço	Serviço	1.12.2.	SINAPI	25399	CONJUNTO PARA QUADRA DE VOLEI COM POSTES EM TUBO DE AÇO GALVANIZADO 3", H = "255" CM, PINTURA EM TINTA ESMALTE SINTÉTICO, REDE DE NYLON COM 2 MM, MALHA 10 X 10 CM E ANTENAS OFICIAIS EM FIBRA DE VIDRO.	UN	1,00	1.774,09	BDI 1	2.285,38	2.285,38	RA
F	Serviço	Serviço	1.12.3.	SINAPI	4948	PORTAO DE ABRIR EM GRADIL DE METALON REDONDO DE 3/4" VERTICAL, COM REQUADRO, ACABAMENTO NATURAL - COMPLETO	M2	1,80	443,50	BDI 1	571,32	1.028,38	RA
F	Serviço	Serviço	1.12.4.	SINAPI	34723	PLACA DE SINALIZACAO EM CHAPA DE ACO NUM 16 COM PINTURA REFLETIVA	M2	0,30	548,63	BDI 1	706,75	212,03	RA
F	Serviço	Serviço	1.12.5.	SINAPI	74072/2	CORRIMAO EM TUBO ACO GALVANIZADO 2 1/2" COM BRACADEIRA	M	7,60	101,98	BDI 1	131,37	998,41	RA
F	Serviço	Serviço	1.12.6.	SINAPI	73631	GUARDA-CORPO EM TUBO DE ACO GALVANIZADO 1 1/2"	M2	18,10	288,99	BDI 1	372,28	6.738,27	RA
F	Serviço	Serviço	1.12.7.	SINAPI	11186	ESPELHO CRISTAL E = 4 MM	M2	0,64	223,59	BDI 1	288,03	184,34	RA
F	Serviço	Serviço	1.12.8.	SINAPI	9537	LIMPEZA FINAL DA OBRA	M2	40,00	2,09	BDI 1	2,69	107,60	RA
F	Serviço	Serviço	1.12.9.	SINAPI	72553	EXTINTOR DE PQS 4KG - FORNECIMENTO E INSTALACAO	UN	1,00	166,58	BDI 1	214,59	214,59	RA
F	Serviço	Serviço	1.12.10.	SINAPI	37539	PLACA DE SINALIZACAO DE SEGURANCA CONTRA INCENDIO, FOTOLUMINESCENTE, RETANGULAR, "13 X 26" CM, EM PVC "2" MM ANTI-CHAMUS (SIMBOLOS, CORES E PICTOGRAMAS CONFORME NBR 13434)	UN	6,00	20,18	BDI 1	26,00	156,00	RA
F	Serviço	Serviço	1.12.11.	SINAPI	10851	PLACA DE ACRILICO TRANSPARENTE ADESIVADA PARA SINALIZACAO DE PORTAS, BORDA POLIDA, DE "25 X 8", E = 6 MM (NAO INCLUI ACESSORIOS PARA FIXACAO)	UN	3,00	36,59	BDI 1	47,14	141,42	RA
F	Serviço	Serviço	1.12.12.	SINAPI	38774	LUMINARIA DE EMERGENCIA 30 LEDS, POTENCIA 2 W, BATERIA DE LITIO, AUTONOMIA DE 6 HORAS	UN	4,00	30,79	BDI 1	39,66	158,64	RA

Encargos sociais: Para elaboração deste orçamento, foram utilizados os encargos sociais do SINAPI para a Unidade da Federação indicada.

Observações:

Foi considerado arredondamento de duas casas decimais para Quantidade; Custo Unitário; BDI; Preço Unitário; Preço Total.

Símbolos da Composição do Investimento: RA - Rateio proporcional entre Repasse e Contrapartida, RP - 100% Repasse; CP - 100% Contrapartida; OU - 100% Outros.

São Vicente do Sul

Local

terça-feira, 21 de maio de 2019

Data

Responsável Técnico

Nome: Andrews Leivicoff

CREA/CAU: RS206829

ART/RRT: 9749799



ESTADO DO RIO GRANDE DO SUL
PREFEITURA MUNICIPAL DE SÃO VICENTE DO SUL-RS
SETOR DE COMPRAS E LICITAÇÕES

Processo Administrativo nº 172/2019 - Edital de Tomada de Preço nº 1/2019

ANEXO III - CRONOGRAMA FÍSICO - FINANCEIRO



CRONOGRAMA FÍSICO-FINANCEIRO
OGU

Grau de Sigilo
#PUBLICO

Nº OPERAÇÃO	Nº SICONV	PROponente TOMADOR	APELIDO EMPREENDIMENTO	DESCRIÇÃO DO LOTE
1037934-91	843919	Prefeitura Municipal de São Vicente do Sul	Alto da Bronze	Implantação e modernização de infra estrutura do campo de futebol

Item	Descrição	Valor (R\$)	Parcelas:	1	2	3	4	5	6	7	8	9	10	11	12
1.	Sanitários , copa e vestiários	246.420,73	% Período:	8,46%	02/00 17,38%	03/00 11,34%	04/00 13,81%	05/00 19,50%	06/00 29,51%	07/00	08/00	09/00	10/00	11/00	12/00
1.1.	Serviços Preliminares	3.124,56	% Período:	59,63%			24,70%	15,67%							
1.2.	Fundações	20.848,76	% Período:	39,18%	11,92%		21,54%	27,35%							
1.3.	Estrutura	16.891,24	% Período:		37,63%		22,65%	39,72%							
1.4.	Alvenaria	11.849,36	% Período:		58,31%		41,69%								
1.5.	Revestimentos	20.453,22	% Período:	43,71%		40,10%	16,19%								
1.6.	Forro e Cobertura	6.785,64	% Período:			100,00%									
1.7.	Esquadrias	12.965,30	% Período:			100,00%									
1.8.	Pintura	4.606,05	% Período:				100,00%								
1.9.	Instalações Hidrossanitárias	18.316,91	% Período:	10,19%	66,45%		23,36%								
1.10.	Instalações Elétricas	17.407,92	% Período:		85,61%		9,34%	5,04%							
1.11.	Iluminação	35.642,23	% Período:				17,32%		82,68%						
1.12.	Complementares	77.529,54	% Período:					44,22%	55,78%						
Total: R\$ 246.420,73				%:	8,46%	17,38%	11,34%	13,81%	19,50%	29,51%					
Período:	Repasso:	20.612,62	42.362,16	27.650,64	33.657,84	47.539,96	71.926,78								
	Contrapartida:	225,85	464,15	302,97	368,78	520,89	788,09								
	Outros:	-	-	-	-	-	-								
	Investimento:	20.838,46	42.826,33	27.953,60	34.026,62	48.060,85	72.714,87								
Acumulado:	%:	8,46%	25,84%	37,18%	50,99%	70,49%	100,00%								
	Repasso:	20.612,62	62.974,78	90.625,42	124.283,26	171.823,22	243.750,00								
	Contrapartida:	225,85	690,00	992,97	1.361,75	1.882,64	2.670,73								
	Outros:	-	-	-	-	-	-								
	Investimento:	20.838,46	63.664,79	91.618,39	125.645,01	173.705,86	246.420,73								

São Vicente do Sul
Local

quarta-feira, 15 de maio de 2019
Data

Responsável Técnico
Nome: Andrews Leivicoff
CREA/CAU: RS206829
ART/RRT: 9749799



ESTADO DO RIO GRANDE DO SUL
PREFEITURA MUNICIPAL DE SÃO VICENTE DO SUL-RS
SETOR DE COMPRAS E LICITAÇÕES

Processo Administrativo nº 172/2019 - Edital de Tomada de Preço nº 1/2019

ANEXO IV - PLANILHA DE DETALHAMENTO DE BDI E ENCARGOS SOCIAIS

CAIXA

Quadro de Composição do BDI

Grau de Sigilo
#PÚBLICO

Nº OPERAÇÃO	Nº SICONV	PROPONENTE / TOMADOR
1037934-91	843919	Prefeitura Municipal de São Vicente do Sul

APELIDO DO EMPREENDIMENTO / DESCRIÇÃO DO LOTE

Alto da Bronze / Implantação e modernização de infra estrutura do campo de futebol

Conforme legislação tributária municipal, definir estimativa de percentual da base de cálculo para o ISS:	100,00%
Sobre a base de cálculo, definir a respectiva alíquota do ISS (entre 2% e 5%):	5,00%

BDI 1

TIPO DE OBRA

Construção e Reforma de Edifícios

Itens	Siglas	% Adotado
Administração Central	AC	3,00%
Seguro e Garantia	SG	0,80%
Risco	R	0,97%
Despesas Financeiras	DF	0,59%
Lucro	L	6,16%
Tributos (impostos COFINS 3%, e PIS 0,65%)	CP	3,65%
Tributos (ISS, variável de acordo com o município)	ISS	5,00%
Tributos (Contribuição Previdenciária sobre a Receita Bruta - 0% ou 4,5% - Desoneração)	CPRB	4,50%
BDI SEM desoneração (Fórmula Acórdão TCU)	BDI PAD	22,47%
BDI COM desoneração	BDI DES	28,82%

Os valores de BDI foram calculados com o emprego da fórmula:

$$BDI = \frac{(1+AC + S + R + G) * (1 + DF) * (1+L)}{(1-CP-ISS-CRPB)} - 1$$

Declaro para os devidos fins que, conforme legislação tributária municipal, a base de cálculo deste tipo de obra corresponde à 100%, com a respectiva alíquota de 5%.

Declaro para os devidos fins que o regime de Contribuição Previdenciária sobre a Receita Bruta adotado para elaboração do orçamento foi COM Desoneração, e que esta é a alternativa mais adequada para a Administração Pública.

Observações:

São Vicente do Sul
Local

terça-feira, 21 de maio de 2019
Data

Responsável Técnico

Nome: Andrews Leivicoff
CREA/CAU: RS206829
ART/RRT: 9749799



ESTADO DO RIO GRANDE DO SUL
PREFEITURA MUNICIPAL DE SÃO VICENTE DO SUL-RS
SETOR DE COMPRAS E LICITAÇÕES

Processo Administrativo nº 172/2019 - Edital de Tomada de Preço nº 1/2019

SINAPI - Composição de Encargos Sociais



RIO GRANDE DO SUL

VIGÊNCIA A PARTIR DE 10/2018

ENCARGOS SOCIAIS SOBRE A MÃO DE OBRA					
CÓDIGO	DESCRIÇÃO	COM DESONERAÇÃO		SEM DESONERAÇÃO	
		HORISTA %	MENSALISTA %	HORISTA %	MENSALISTA %
GRUPO A					
A1	INSS	0,00%	0,00%	20,00%	20,00%
A2	SESI	1,50%	1,50%	1,50%	1,50%
A3	SENAI	1,00%	1,00%	1,00%	1,00%
A4	INCRA	0,20%	0,20%	0,20%	0,20%
A5	SEBRAE	0,60%	0,60%	0,60%	0,60%
A6	Salário Educação	2,50%	2,50%	2,50%	2,50%
A7	Seguro Contra Acidentes de Trabalho	3,00%	3,00%	3,00%	3,00%
A8	FGTS	8,00%	8,00%	8,00%	8,00%
A9	SECONCI	0,00%	0,00%	0,00%	0,00%
A	Total	16,80%	16,80%	36,80%	36,80%
GRUPO B					
B1	Repouso Semanal Remunerado	17,94%	Não incide	17,94%	Não incide
B2	Feriados	4,25%	Não incide	4,25%	Não incide
B3	Auxílio - Enfermidade	0,92%	0,71%	0,92%	0,71%
B4	13º Salário	10,81%	8,33%	10,81%	8,33%
B5	Licença Paternidade	0,07%	0,06%	0,07%	0,06%
B6	Faltas Justificadas	0,72%	0,56%	0,72%	0,56%
B7	Dias de Chuvas	1,53%	Não incide	1,53%	Não incide
B8	Auxílio Acidente de Trabalho	0,11%	0,09%	0,11%	0,09%
B9	Férias Gozadas	8,11%	6,25%	8,11%	6,25%
B10	Salário Maternidade	0,03%	0,02%	0,03%	0,02%
B	Total	44,49%	16,02%	44,49%	16,02%
GRUPO C					
C1	Aviso Prévio Indenizado	4,72%	3,64%	4,72%	3,64%
C2	Aviso Prévio Trabalhado	0,11%	0,09%	0,11%	0,09%
C3	Férias Indenizadas	4,77%	3,67%	4,77%	3,67%
C4	Depósito Rescisão Sem Justa Causa	4,58%	3,53%	4,58%	3,53%
C5	Indenização Adicional	0,40%	0,31%	0,40%	0,31%
C	Total	14,58%	11,24%	14,58%	11,24%
GRUPO D					
D1	Reincidência de Grupo A sobre Grupo B	7,47%	2,69%	16,37%	5,90%
D2	Reincidência de Grupo A sobre Aviso Prévio Trabalhado e Reincidência do FGTS sobre Aviso Prévio Indenizado	0,40%	0,31%	0,42%	0,32%
D	Total	7,87%	3,00%	16,79%	6,22%
TOTAL(A+B+C+D)		83,74%	47,06%	112,66%	70,28%

Fonte: Informação Dias de Chuva - INMET



ANEXO V - PROJETOS

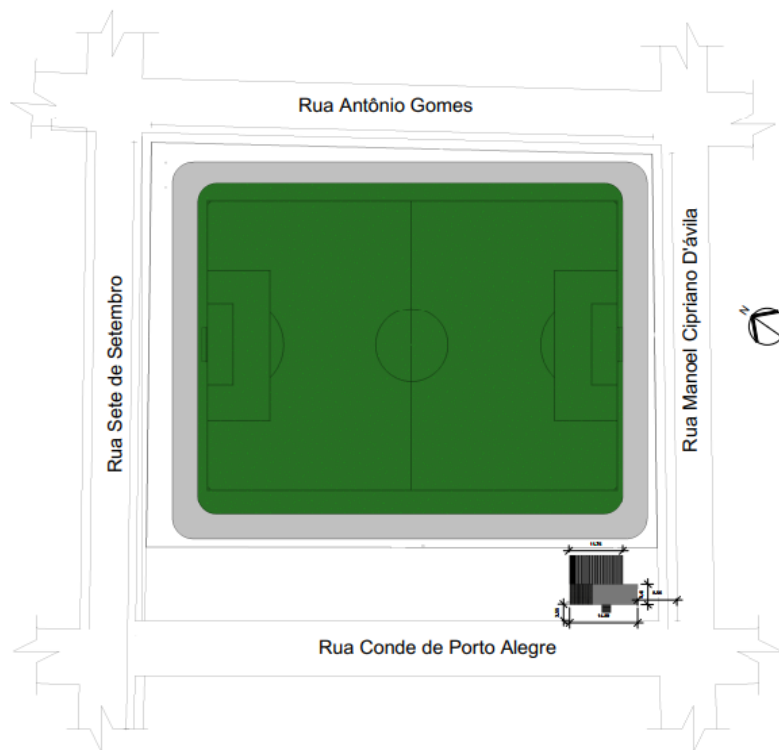

① Situação
1 : 500

Revisão 01	Inseridas Cotas	Data: 14/01/2019	
			
Prefeitura Municipal São Vicente do Sul 2017 - 2020 Município desenvolvido, cidadão valorizado			
PROJETO: IMPLANTAÇÃO E MODERNIZAÇÃO DE INFRAESTRUTURA DO CAMPO DE FUTEBOL			
LOCAL: RUA CONDE DE PORTO ALEGRE, Nº 1859	PRIMEIRA FOLHA Nº		
PLANEJAMENTO: ARQUITETÔNICO	DATA: 07/10/2018	1/12	
PROJEÇÃO: SITUAÇÃO	ESCALA: REDUZIDA		ÁREA: 1160,00 m²
RESPONSÁVEL TÉCNICO: ANDRÉ LUIZ DE SOUZA			

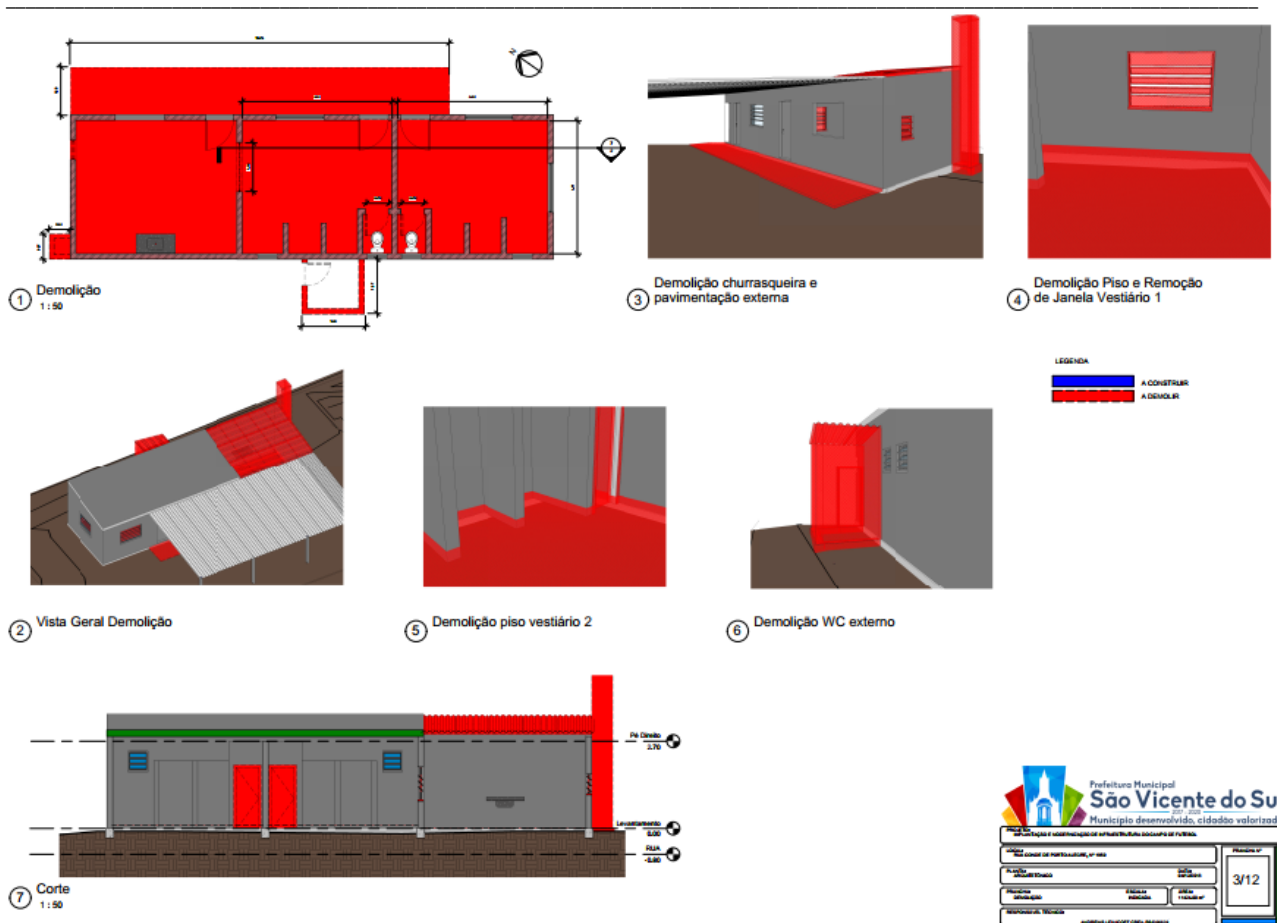
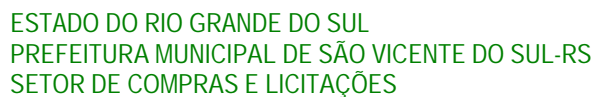



ESTADO DO RIO GRANDE DO SUL
PREFEITURA MUNICIPAL DE SÃO VICENTE DO SUL-RS
SETOR DE COMPRAS E LICITAÇÕES

Processo Administrativo nº 172/2019 - Edital de Tomada de Preço nº 1/2019

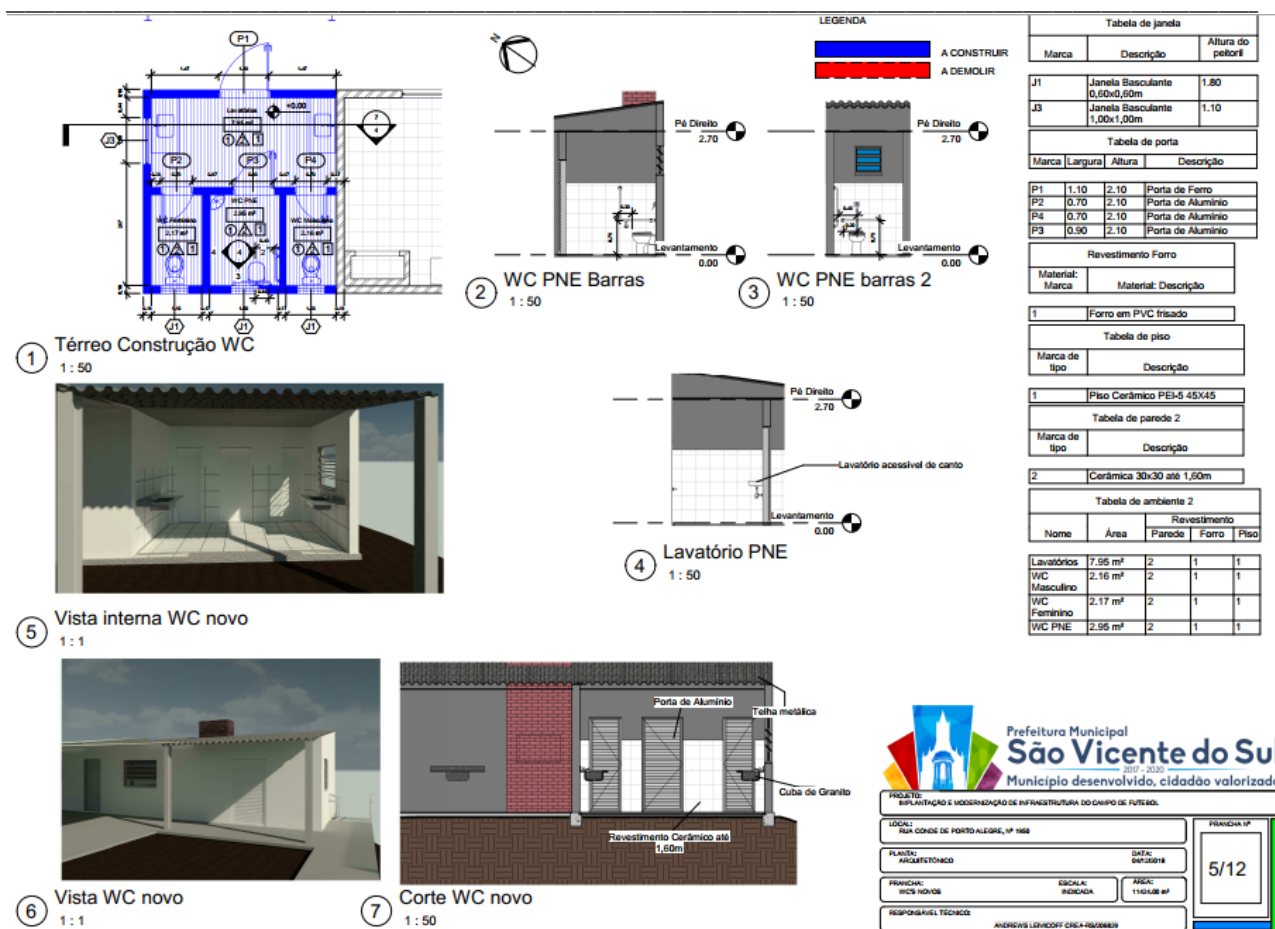

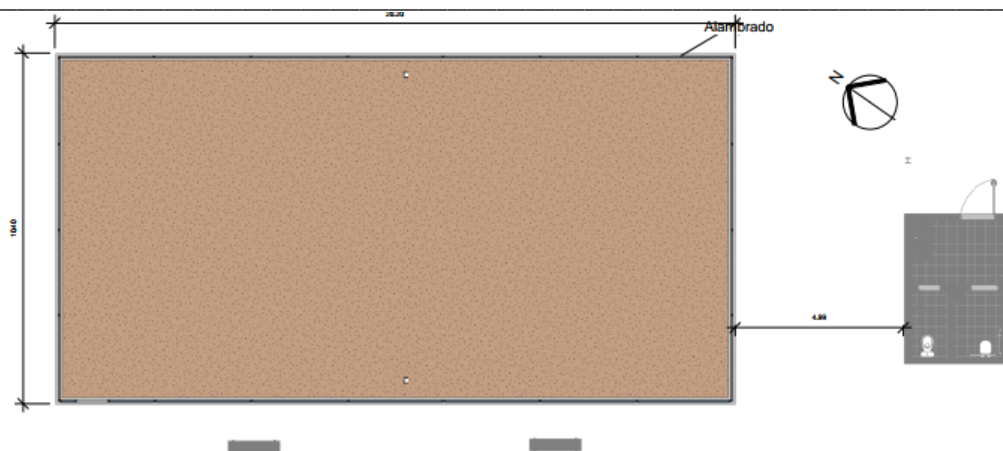

1 Construção Quadra de Vôlei
1 : 100

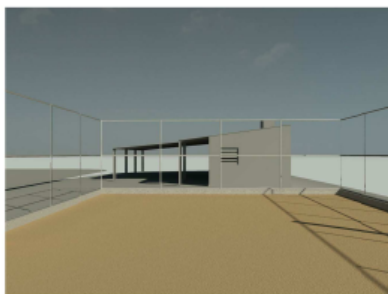

2 Quadra de Vôlei
1 : 1

Revisão 01	Inseridas Cotas	Data: 14/01/2019
 Prefeitura Municipal São Vicente do Sul 2017 - 2020 Município desenvolvido, cidadão valorizado		
PROJETO: IMPLANTAÇÃO E MODERNIZAÇÃO DE INFRAESTRUTURA DO CAMPO DE FUTEBOL		
LOCAL: RUA CONDE DE PORTO ALEGRE, Nº 1950		PRANCHAS Nº
PLANTA: ARQUITETÔNICO	DATA: 04/12/2018	6/12
PRANCHAS: QUADRA DE VÔLEI	ESCALA: INDICADA	ÁREA: 11424,00 m²
RESPONSÁVEL TÉCNICO: ANDREWS LEVICOFF CREA-RS/206829		

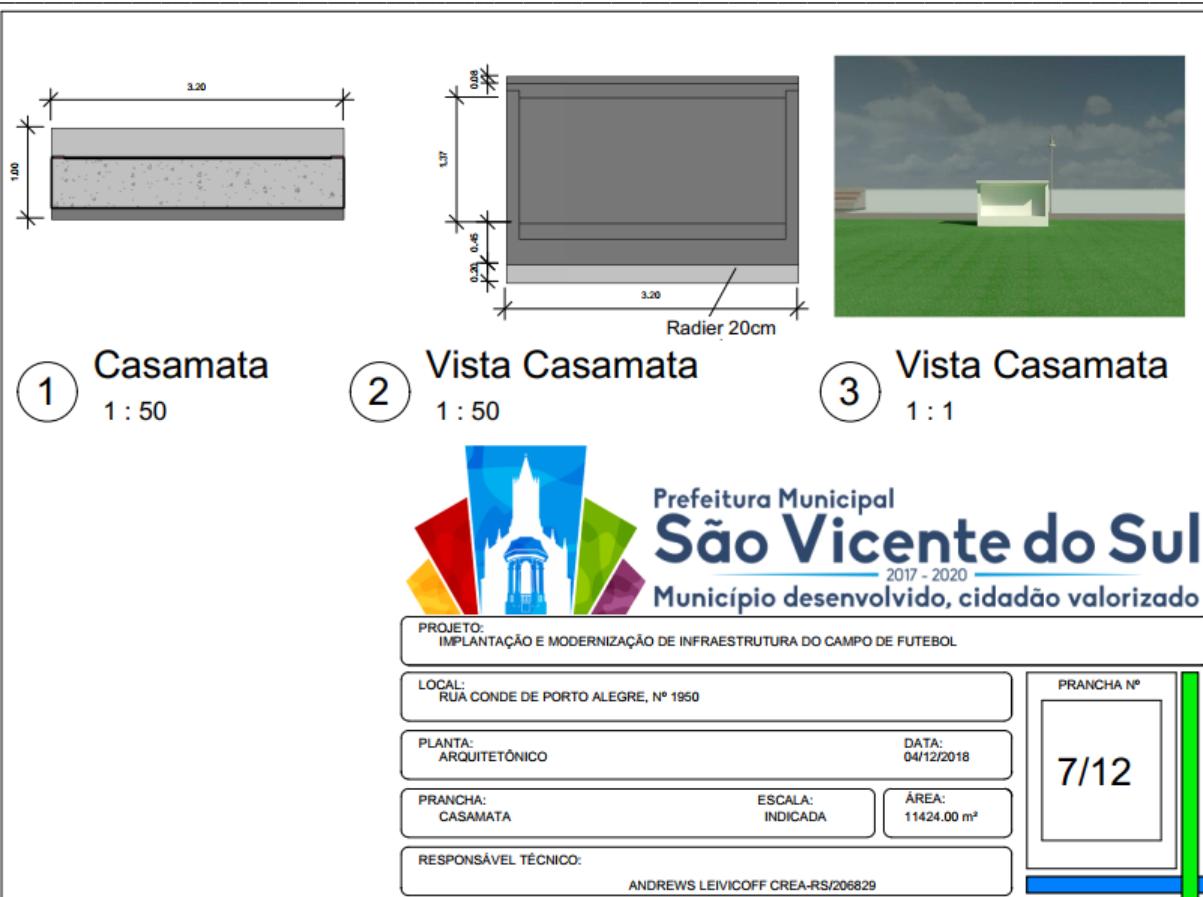



ESTADO DO RIO GRANDE DO SUL
PREFEITURA MUNICIPAL DE SÃO VICENTE DO SUL-RS
SETOR DE COMPRAS E LICITAÇÕES

Processo Administrativo nº 172/2019 - Edital de Tomada de Preço nº 1/2019

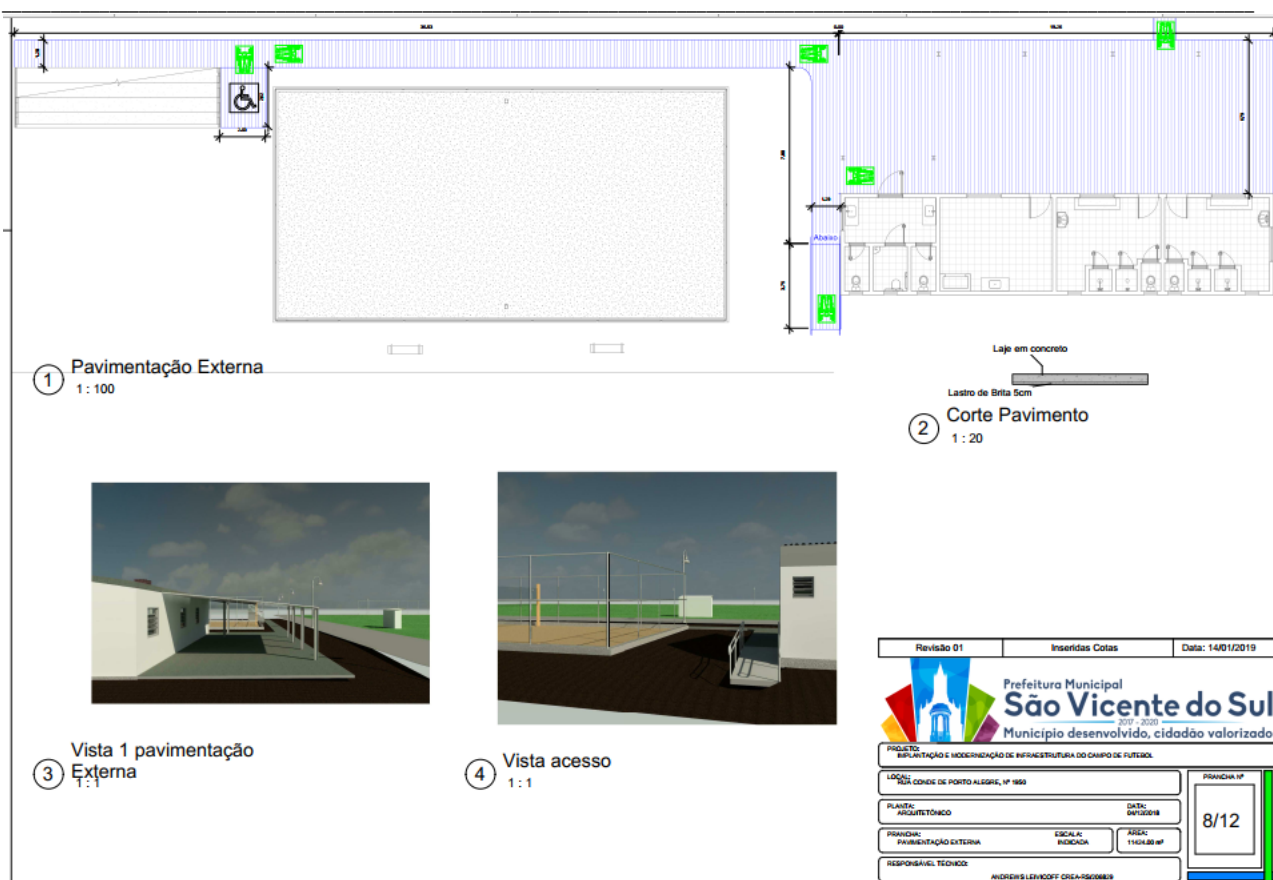

Revisão 01	Inseridas Cotas	Data: 14/01/2019
<p>Prefeitura Municipal São Vicente do Sul 2017 - 2021 Município desenvolvido, cidadão valorizado</p>		
PROJETO: REFORMA E MODERNIZAÇÃO DE INFRAESTRUTURA DO COMPLEXO DE FUTEBOL		
LOCAL: RUA CORDE DE PORTO ALEGRE, Nº 1650	PROJETO Nº	8/12
PLANTA: ARQUITETÔNICA	DATA: 09/02/2018	
PROJETO: PAVIMENTAÇÃO EXTERNA	ESCALA: REDUÇÃO	
RESPONSÁVEL TÉCNICO: ANDRÉ L. LEONARDO CRISTÓFARO	ÁREA: 1140,00 m²	



ESTADO DO RIO GRANDE DO SUL
PREFEITURA MUNICIPAL DE SÃO VICENTE DO SUL-RS
SETOR DE COMPRAS E LICITAÇÕES

Processo Administrativo nº 172/2019 - Edital de Tomada de Preço nº 1/2019

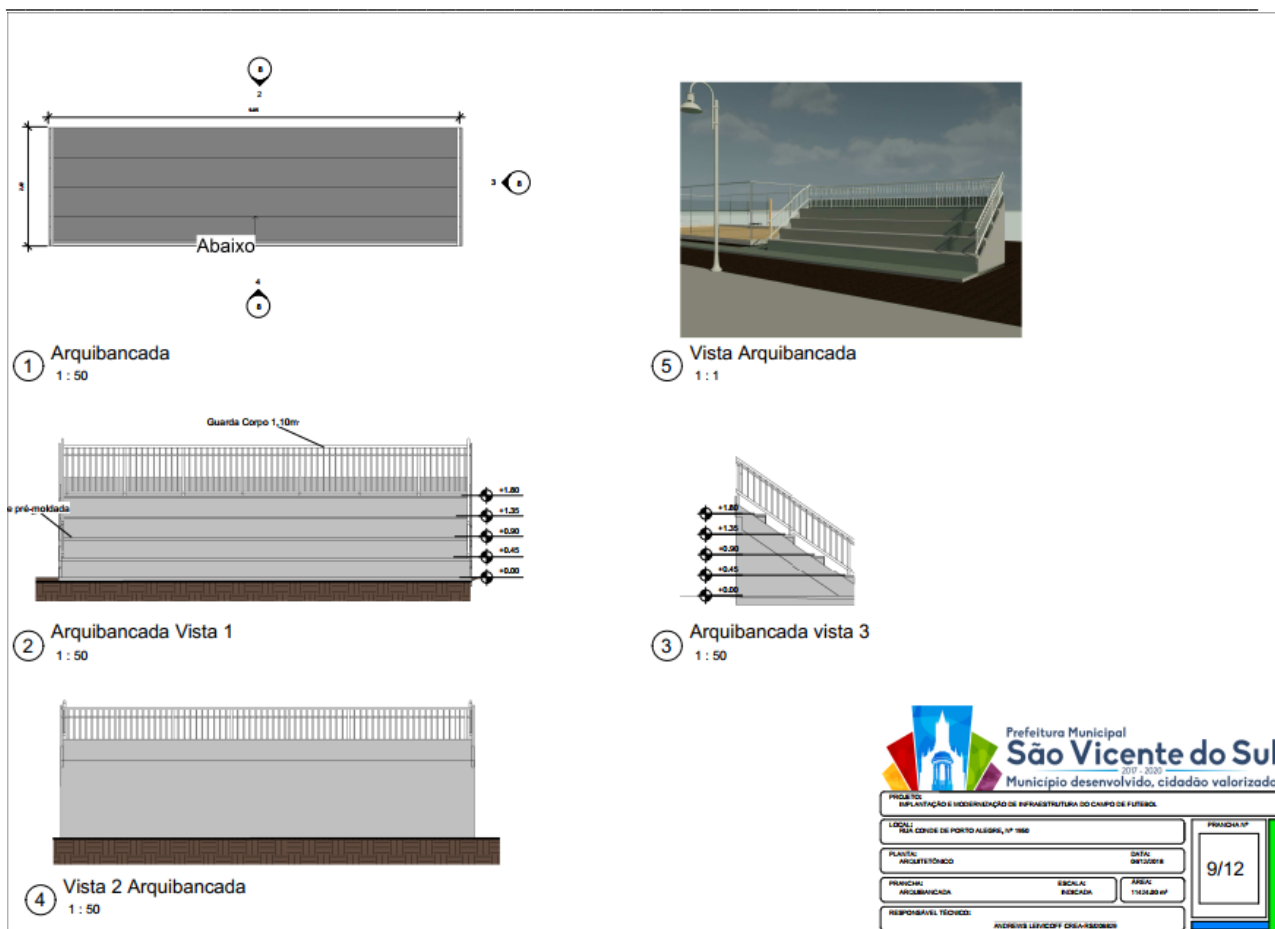



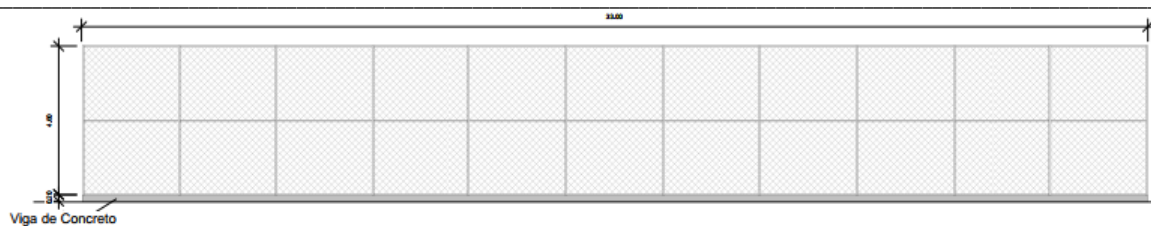

1 Alambrado Campo
1 : 100

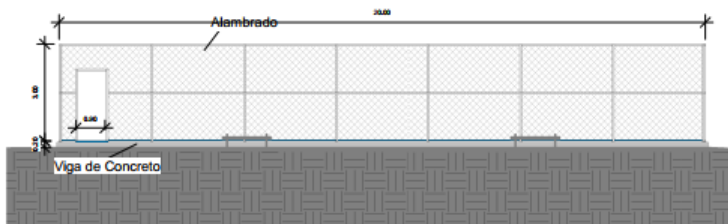

2 Alambrado Quadra de Vôlei
1 : 100

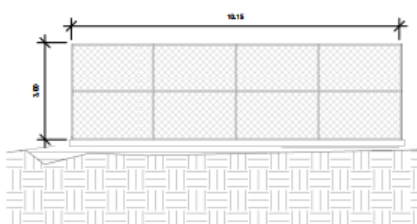

3 Alambrado Quadra de Vôlei.
1 : 100

Revisão 01	Inserido novo detalhe	Data: 04/02/2019
 Prefeitura Municipal São Vicente do Sul 2017 - 2020 Município desenvolvido, cidadão valorizado		
PROJETO: IMPLANTAÇÃO E MODERNIZAÇÃO DE INFRAESTRUTURA DO CAMPO DE FUTEBOL		
LOCAL: RUA CONDE DE PORTO ALEGRE, Nº 1950		PRANCHA Nº
PLANTA: ARQUITETÔNICO	DATA: 04/12/2018	12/12
PRANCHA: ALAMBRADOS	ESCALA: INDICADA	ÁREA: 11424,90 m²
RESPONSÁVEL TÉCNICO: ANDREWS LEVICOFF CREA-RS/206829		



ESTADO DO RIO GRANDE DO SUL
PREFEITURA MUNICIPAL DE SÃO VICENTE DO SUL-RS
SETOR DE COMPRAS E LICITAÇÕES

Processo Administrativo nº 172/2019 - Edital de Tomada de Preço nº 1/2019

B1=B2=B3=B4

PLANTA
ESC 1:25

CORTE
ESC 1:25

Relação do aço

AÇO	N	DIAM (mm)	QUANT (Barras)	UNIT (cm)	C.TOTAL (cm)
CA60	1	5.0	8	208	1664
	2	5.0	20	208	4160

Resumo do aço

AÇO	DIAM (mm)	C.TOTAL (m)	PESO + 10 % (kg)
CA60	5.0	58.1	9.8

Volume de concreto (C-25) = 0.57 m³
Área da forma = 4.4 m²

COBRIMENTOS DAS ARMADURAS

VIGAS FUNDAÇÃO = 30 cm
VIGAS = 30 cm
LAJES = 25 cm
PILARES = 30 cm

ESTES COBRIMENTOS ADMITEM QUE HAVERA CONTROLE DE QUALIDADE E RESISTÊNCIA LÍMITES DE TOLERÂNCIA DA VARIABILIDADE DAS MEDIDAS.

ESPECIFICAÇÕES SOBRE O CONCRETO ESTRUTURAL (NBR 12655)

O concreto estrutural deve atender também aos seguintes requisitos:

- a) - Consumo mínimo de 280 kg de cimento por m³ de concreto fresco adensado;
- b) - Classe de agressividade do concreto II;
- c) - Relação água/cimento (em massa) não superior a 0,60;
- d) - Massa específica aparente do concreto fresco no intervalo entre 2350 kg/m³ e 2450 kg/m³;
- e) - Módulo de deformação estático mínimo, na idade de 28 dias, não inferior a 28 GPa;
- f) - O módulo mínimo referenciado no item anterior deverá ser determinado conforme o prescrito na NBR 6002, para carregamento do tipo III, para uma tensão real de 5,4 fck;
- g) - O esmagamento do concreto deverá estar entre 10 e 18 cm;
- h) - O diâmetro mínimo do agregado deverá ser igual a 15 mm;
- i) - O concreto deverá ser executado com cura controlada, com o objetivo de minimizar os efeitos da retração higroscópica.

DETALHE TÍPICO DOS BLOCOS E ARMADURAS DE ANCORAGEM

Revisão 01 **Detalhamento das estacas** **Data: 14/01/2019**

Prefeitura Municipal
São Vicente do Sul
Município desenvolvido, cidadão valorizado

PRIMEIRO: IMPLANTAÇÃO E MODERNIZAÇÃO DE INFRAESTRUTURA DO CAMPO DE FUTEBOL

LOCAL: RUA CONDE DE PORTO ALEGRE, Nº 1950

PLANTA: ESTRUTURAL **DATA: 06/12/18**

FRANCHA: ARMADURA DOS BLOCOS **ESCALA: INDICADA** **ÁREA: 11.424m²**

RESPONSÁVEL TÉCNICO: Andrews Leivicoff CREA/RS 206829

FRANCHA Nº 2/4



ESTADO DO RIO GRANDE DO SUL
PREFEITURA MUNICIPAL DE SÃO VICENTE DO SUL-RS
SETOR DE COMPRAS E LICITAÇÕES

Processo Administrativo nº 172/2019 - Edital de Tomada de Preço nº 1/2019

Legenda detalhada	
Registro bruto gaveta ABNT c/PVC soldável	
Metais	
Registro de gaveta bruto ABNT 3/4"	1pc
PVC rígido soldável	
Adapt sold.curto c/bolsa-rosca p registro 25 mm - 3/4"	2pc

Lista de Materiais	
Aparelho	
Torneira de lavatório 25 mm - 1/2"	3 pc
Vaso Sanitário c/ ex. acoplada 1/2"	3 pc
Metais	
Registro de gaveta bruto ABNT 3/4"	1 pc
PVC Acessórios	
Bolsa de ligação p/ vaso sanitário 1.1/2"	3 pc
Engate flexível cobre cromado com canopla 1/2 - 30cm	3 pc
Engate flexível plástico 1/2 - 30cm	3 pc
PVC misto soldável	
Joelho de redução soldável c/ rosca 25 mm - 1/2"	3 pc
PVC rígido soldável	
Adapt sold.curto c/bolsa-rosca p registro 25 mm - 3/4"	2 pc
Joelho 90° soldável 25 mm	9 pc
Joelho de redução 90 soldável 32 mm - 25 mm	2 pc
Tubos 25 mm	40.1 m
32 mm	1.3 m
Tê 90 soldável 25 mm	5 pc
PVC soldável azul c/ bucha latão	
Joelho de redução 90° soldável com bucha de latão 25 mm- 1/2"	3 pc

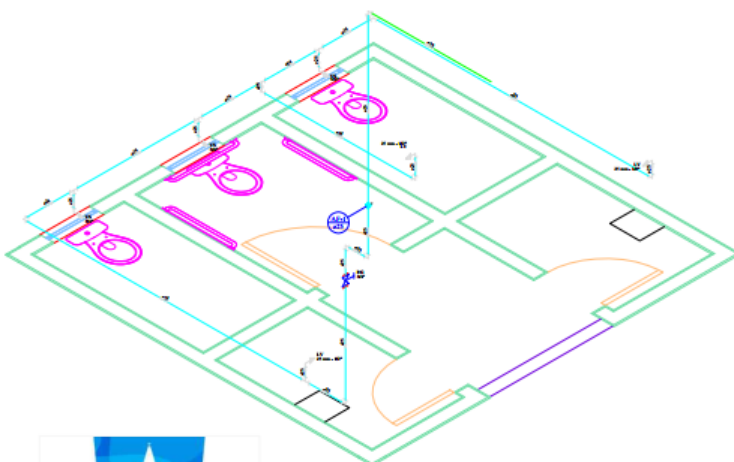

Prefeitura Municipal
São Vicente do Sul
2017 - 2020
Município desenvolvido, cidadão valorizado

PROJETO: IMPLANTAÇÃO E MODERNIZAÇÃO DE INFRAESTRUTURA DO CAMPO DE FUTEBOL	
LOCAL: RUA CONDE DE PORTO ALEGRE, N° 1950	
PLANTA: HIDROSSANITÁRIO	DATA: 06/12/18
PRANCHA: ISOMÉTRICO DOS WC'S	ÁREA: 11.424m²
ESCALA: INDICADA	
RESPONSÁVEL TÉCNICO: Andrews Leivicoff CREA/RS 206829	

PRANCHA Nº:
1/2

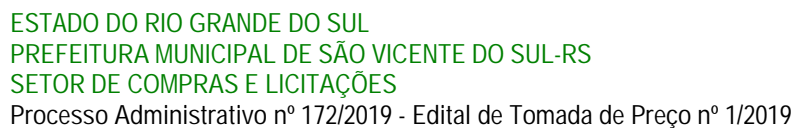

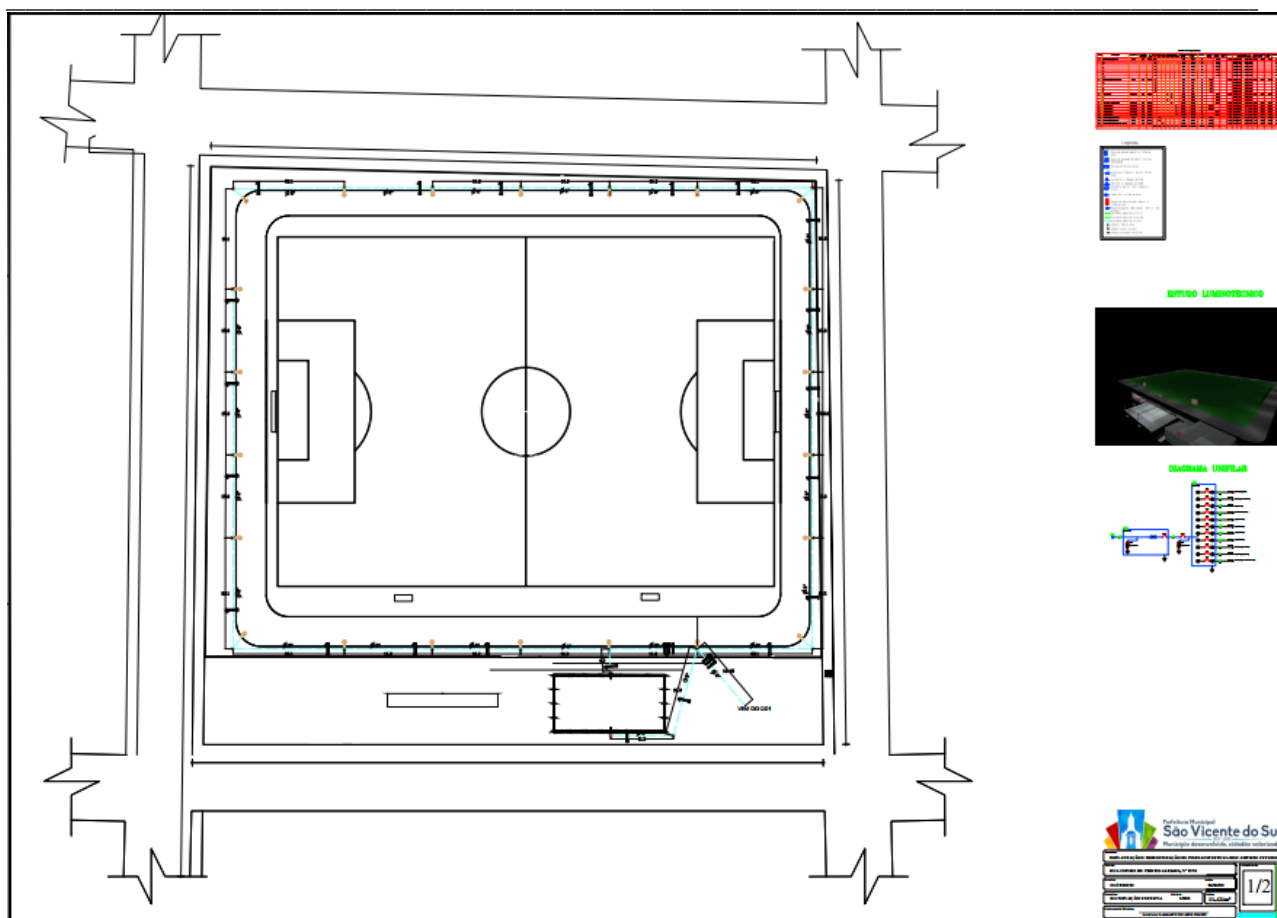

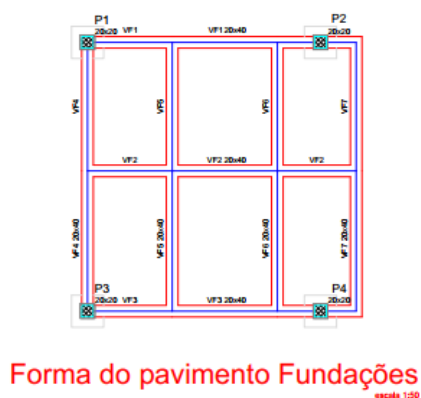
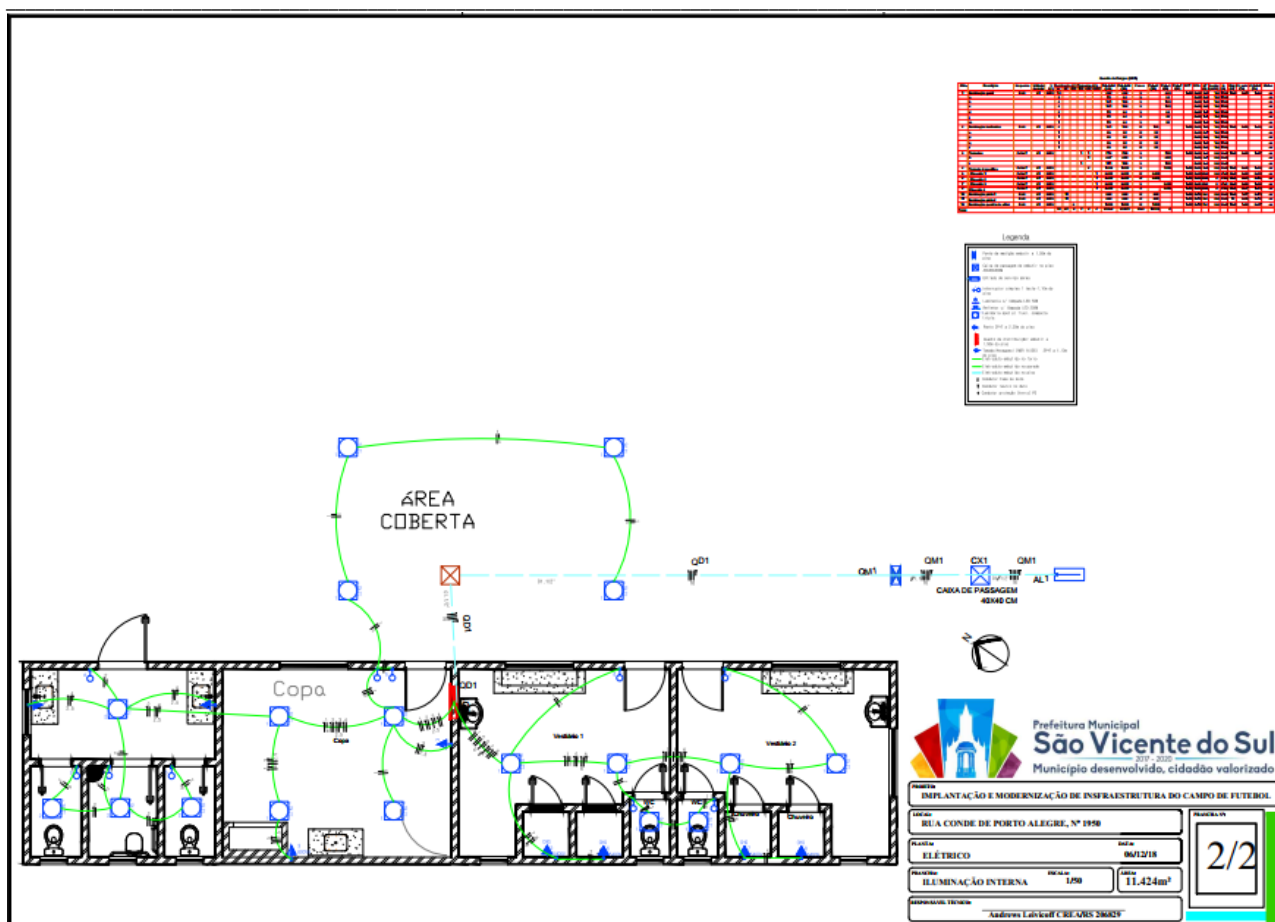
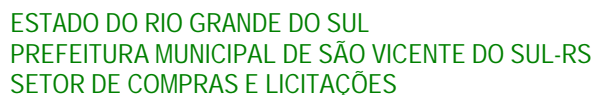



ESTADO DO RIO GRANDE DO SUL
PREFEITURA MUNICIPAL DE SÃO VICENTE DO SUL-RS
SETOR DE COMPRAS E LICITAÇÕES

Processo Administrativo nº 172/2019 - Edital de Tomada de Preço nº 1/2019

P1=P3

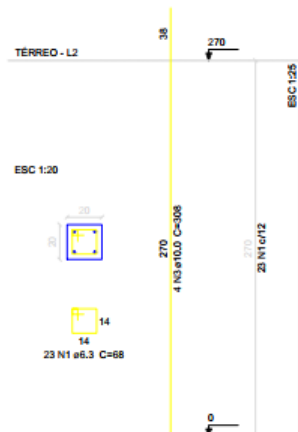

P2=P4

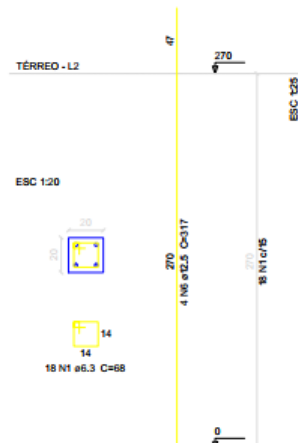

P1=P3

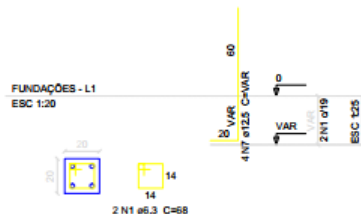

Relação do aço

Cobertura:	2xP1	2xP3			
Fundações:	2xP1	2xP11			
Téreo:	2xP1	2xP2			
AÇO	N	DIAM (mm)	QUANT (Barras)	UNIT (cm)	C.TOTAL (cm)
CA50	1	6.3	104	68	7072
	2	10.0	8	VAR	VAR
	3	10.0	8	308	2464
	4	10.0	8	7	56
	5	10.0	8	37	296
	6	12.5	8	317	2536

Resumo do aço

AÇO	DIAM (mm)	C.TOTAL (m)	PESO + 10 % (kg)
CA50	6.3	70.8	19
	10.0	32.2	21.8
	12.5	25.4	26.9

PESO TOTAL (kg)

CA50 83.1

Volume de concreto (C-25) = 0.53 m³

Área de forma = 10.56 m²



Prefeitura Municipal
São Vicente do Sul
2017 - 2020
Município desenvolvido, cidadão valorizado

PROJETO	
IMPLANTAÇÃO E MODERNIZAÇÃO DE INFRAESTRUTURA DO CAMPO DE FUTEBOL	
LOCAL	RUA CONDE DE PORTO ALEGRE, Nº 1950
PLANTA	ESTRUTURAL
DATA	06/12/18
PRIMEIRO	ARMADURA DOS PILARES
ESCALA	INDICADA
ÁREA	11.424m²
RESPONSÁVEL TÉCNICO	Andrews Leivicoff CREA/RS 206829

3/4



Prefeitura Municipal
São Vicente do Sul
2017 - 2020
Município desenvolvido, cidadão valorizado



ESTADO DO RIO GRANDE DO SUL
PREFEITURA MUNICIPAL DE SÃO VICENTE DO SUL-RS
SETOR DE COMPRAS E LICITAÇÕES

Processo Administrativo nº 172/2019 - Edital de Tomada de Preço nº 1/2019

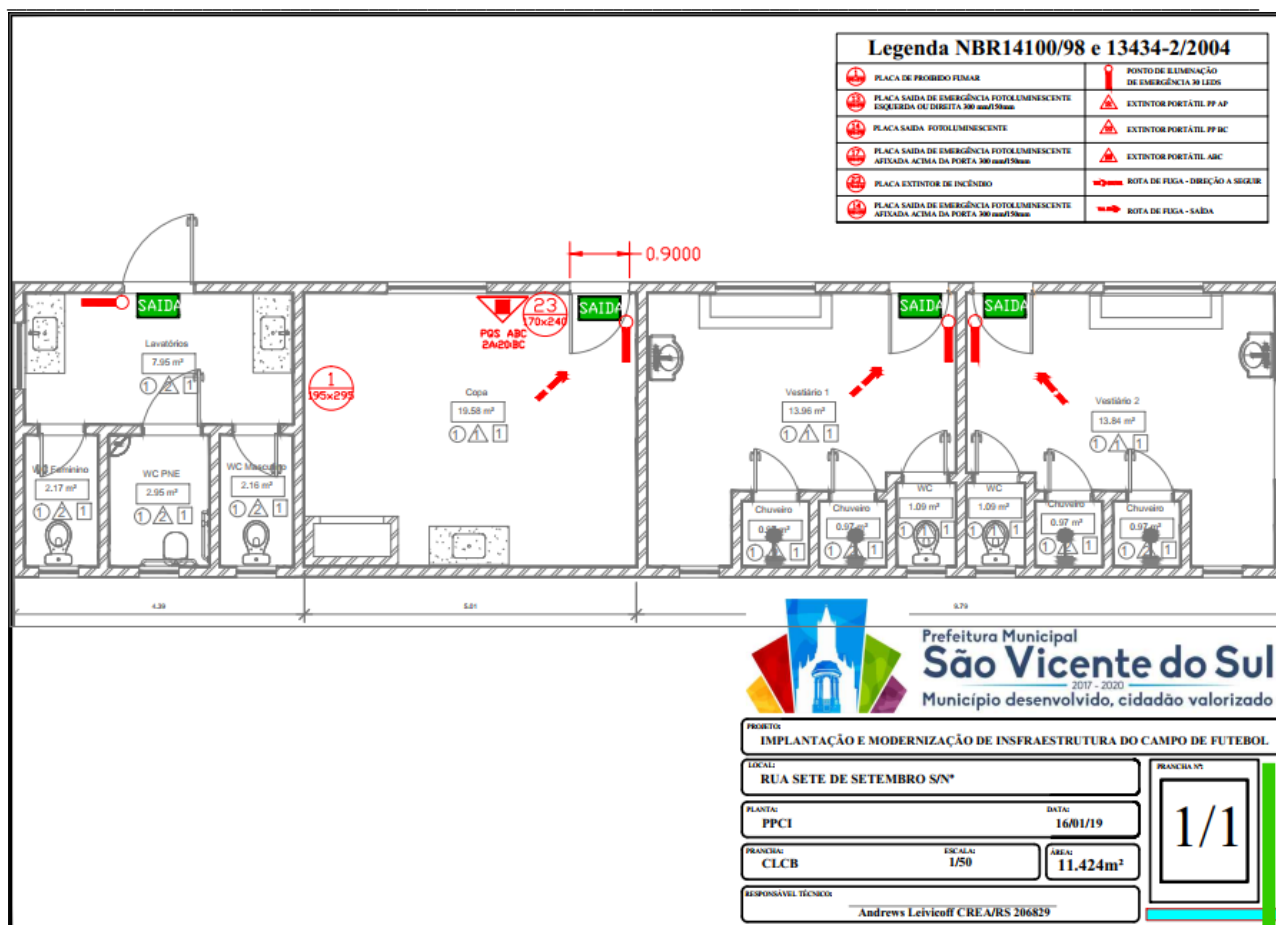

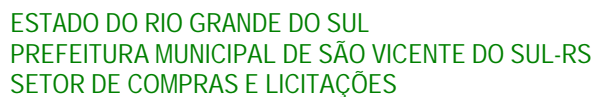

Processo Administrativo nº 172/2019 - Edital de Tomada de Preço nº 1/2019

**VIGAS
SUPERIORES**

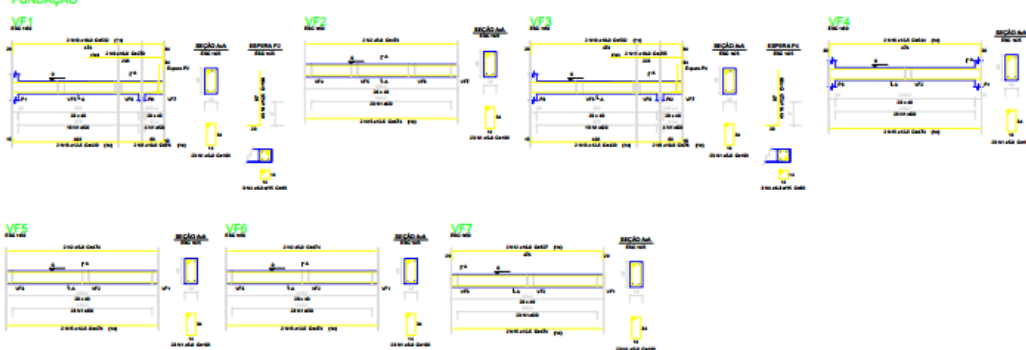
VIGAS
FUNDAÇÃO

Seleção do aço						
Fundação	UF1		UF2		UF3	UF4
	UF1	UF2	UF1	UF2		
Tensão	UF1		UF2		UF3	UF4
	UF1	UF2	UF1	UF2		
aço	N	Q ₂₃₅ (MPa)	Q ₂₃₅ (MPa)	Q ₂₃₅ (MPa)	Q ₂₃₅ (MPa)	Q ₂₃₅ (MPa)
Cabo	1	6,0	6,0	6,0	6,0	6,0
	2	6,0	6,0	6,0	6,0	6,0
Cabo	3	6,0	120	80	6,0	6,0
	4	6,0	6,0	6,0	6,0	6,0
Cabo	5	6,0	6,0	6,0	6,0	6,0
	6	6,0	6,0	6,0	6,0	6,0
Cabo	7	6,0	2	6,0	6,0	6,0
	8	6,0	6,0	6,0	6,0	6,0
Cabo	9	6,0	6,0	6,0	6,0	6,0
	10	6,0	6,0	6,0	6,0	6,0
Cabo	11	6,0	2	6,0	6,0	6,0
	12	6,0	6,0	6,0	6,0	6,0
Cabo	13	6,0	6,0	6,0	6,0	6,0
	14	6,0	6,0	6,0	6,0	6,0
Cabo	15	6,0	6,0	6,0	6,0	6,0
	16	6,0	6,0	6,0	6,0	6,0

Resumo do aço				
AÇO	Diam (mm)	L.Totais (m)	PERG + 10 %	Preço
Cabo	6,3	4,1		1,1
	6,3	60,4		26,5
	6,3	60,4		30,5
Cabo	6,3	60,4		84,4
	6,3	300		81,3
PERG Totais:				
Preço				
Cabo	168,3			
Cabo	81,3			

Volume do concreto (0,20 x 3,32 m³)



ANEXO VI - MODELO DE PROPOSTA

À PREFEITURA MUNICIPAL DE SÃO VICENTE DO SUL - RS

A EMPRESA _____, CNPJ nº _____ e inscrição estadual nº _____, estabelecida no (a) _____, em conformidade com o Edital de Tomada de Preço nº 1/2019, do tipo Menor Preço Global, apresenta a proposta de preço abaixo relacionada:

Item	Qtde.	Unid.	Descrição	Valor Total
01	01	Serviço	CONTRATAÇÃO DE EMPRESA PARA IMPLANTAÇÃO E MODERNIZAÇÃO DE INFRAESTRUTURA ESPORTIVA NO ESTÁDIO MUNICIPAL, com fornecimento de material e mão de obra, conforme Planilha Orçamentária e Cronograma físico-financeiro em anexo.	
TOTAL				

1. Todas as despesas decorrentes da contratação, como material e mão-de-obra, bem como os encargos salariais e encargos trabalhistas de seus funcionários, tributos municipais, estaduais e federais incidentes, energia elétrica, água, correrão por conta da empresa proponente.

2. A proponente obriga-se a cumprir todas as obrigações previstas no Edital de Tomada de Preço nº 1/ e no contrato oriundo do certame licitatório.

3. Validade da proposta: _____ (_____) dias. (no mínimo 60 dias)

4. Responsável pela Assinatura do Contrato:

Nome: _____ Cargo: (Proprietário, Sócio, Diretor, etc) _____

RG Nº _____ CPF nº _____ Fone: _____

E-mail - _____

Por ser expressão de verdade, firmamos o presente.

_____, ____ de _____ de 2019.

Nome e Assinatura do Representante Legal



ANEXO VII

MODELO DE DECLARAÇÃO - ART. 7º - CONSTITUIÇÃO FEDERAL

À Comissão de Licitações,

(Razão Social da Licitante),....., CNPJ sob nº., declara para os fins de direito, na qualidade de licitante do procedimento licitatório sob a modalidade de Tomada de Preços nº. 1/2019, em cumprimento ao inciso XXXIII, do artigo 7º. da Constituição Federal de que não possuímos em nosso quadro funcional pessoas menores de 18 (dezoito) anos em trabalho noturno, perigoso ou insalubre e, de menores de 16 (dezesesseis) anos em qualquer trabalho, salvo na condição de aprendiz, a partir dos 14 (quatorze) anos.

Por ser expressão da verdade, firmamos a presente.

_____, ____ de _____ de 2019

Assinatura do Representante Legal.
Carimbo do CNPJ.



ANEXO VIII

MODELO DE DECLARAÇÃO DE ENQUADRAMENTO CONFORME ART. 3º DA LEI COMPLEMENTAR Nº 123/2006

À Comissão de Licitações,

_____, inscrita no CNPJ nº _____, por intermédio de seu representante legal, o (a) Sr. (a.) _____, portador (a) da Carteira de Identidade nº _____ e do CPF nº _____, / do seu contador, o (a) Sr. (a) _____, portador do CRC nº _____, DECLARA, para fins de participação na Tomada de Preços nº 1/2019, sob as sanções administrativas cabíveis e sob as penas da lei, que esta empresa, na presente data, é beneficiária da Lei Complementar nº 123, de 14/12/2006.

Declara ainda que a empresa está excluída das vedações constantes do parágrafo 4º do artigo 3º da Lei Complementar nº 123, de 14 de dezembro de 2006.

_____, ____ de _____ de 2019.

(representante legal da empresa)

(contador)



ANEXO IX

MODELO DE DECLARAÇÃO DE CUMPRIMENTO DO DISPOSTO NO INCISO III, ART. 9 DA LEI 8666/93

A PREFEITURA MUNICIPAL DE SÃO VICENTE DO SUL

(Razão Social da Licitante), _____ CNPJ/CPF sob nº. _____, declara para os fins de direito, na qualidade de licitante do procedimento licitatório sob a modalidade Tomada de Preços nº. 1/2019, que não possui em seu quadro de pessoal servidores públicos do órgão contratante, exercendo funções técnicas, comerciais, de gerência, administração ou tomada de decisão, conforme inciso III, do art. 9º da lei 8666/93.

Por ser expressão da verdade, firmamos o presente.

_____, ____ de _____ de 2019.

Assinatura do Representante Legal.
Carimbo do CNPJ/Nº CPF.



ANEXO X

MINUTA DO CONTRATO ADMINISTRATIVO Nº ____ /2019

CONTRATAÇÃO DE EMPRESA PARA IMPLANTAÇÃO E
MODERNIZAÇÃO DE INFRAESTRUTURA ESPORTIVA NO
ESTÁDIO MUNICIPAL”.

O MUNICÍPIO DE SÃO VICENTE DO SUL, RS, pessoa jurídica de direito público interno, inscrito no CNPJ sob o nº 87.572.079/0001-03, com sede administrativa na Rua General João Antônio, nº 1305, Bairro Centro, São Vicente do Sul, RS, neste ato representado pelo Senhor _____, Prefeito Municipal, brasileiro, casado, titular da cédula de identidade n.º _____, SSP/RS e CPF n.º _____, denominado CONTRATANTE e a Empresa _____, pessoa jurídica de direito privado, inscrita no CNPJ sob o nº _____, com sede administrativa na Rua _____, nº _____, na cidade de _____, representada neste ato pelo Senhor _____, _____, portador da cédula de identidade RG nº. _____, SSP/RS e do CPF nº. _____, com o cargo de _____, residente e domiciliado na Rua _____, nº _____, no Município de _____, RS, doravante denominada simplesmente CONTRATADA, firmam o presente CONTRATO, que será regido pelas cláusulas e disposições seguintes, todas em conformidade com o Processo Administrativo nº 172/2019, Licitação Modalidade Tomada de Preços nº 1/2019, bem como com o que disciplina a Lei nº 8.666 de 21 de junho de 1993 e suas alterações posteriores, Lei Complementar nº 123 de 14 de dezembro de 2006, e supletivamente, com as normas legais de direito privado:

CLAUSULA PRIMEIRA – DO OBJETO:

1.1. O presente contrato tem por objetivo a CONTRATAÇÃO DE EMPRESA PARA IMPLANTAÇÃO E MODERNIZAÇÃO DE INFRAESTRUTURA ESPORTIVA NO ESTÁDIO MUNICIPAL, com fornecimento de material e mão-de-obra, de acordo com os projetos fornecidos (desenhos técnicos, memoriais descritivos e especificações), observando os critérios de qualidade técnica que atendam às determinações da Associação Brasileira de Normas Técnicas (ABNT), bem como todas as determinações do Edital de Tomada de Preços nº 1/2019 e seus anexos.

1.2. Deverá ser observado com rigor o que dispõe o memorial descritivo da obra e demais Anexos do edital, quanto à execução do serviço;

CLÁUSULA SEGUNDA – DO REGIME DE EXECUÇÃO E FISCALIZAÇÃO:

2.1. A forma de execução da prestação de serviços, objeto da presente contratação, será indireta pelo regime de empreitada por preço global, e todo o material e mão-de-obra a ser usado para a respectiva execução será de inteira responsabilidade da licitante contratada.

2.2. Antes do início da obra a Contratada deverá apresentar a ART/RRT (Anotação de Responsabilidade Técnica) pertinente a execução dos serviços, devidamente quitada, bem como matrícula da mesma junto ao INSS/Receita Federal, responsabilizando-se cível, administrativa e criminalmente pelos respectivos pareceres emitidos, sendo todos estes custos às suas expensas.

2.3. A prestação de serviços, bem como os materiais utilizados na obra, será fiscalizada por servidor designado pela Contratante, que comunicará imediatamente qualquer anormalidade, tomando as medidas cabíveis.

2.4. A Contratante exigirá da Contratada o atendimento a todas as normas referentes à legislação vigente, a ABNT e a higiene e segurança do trabalho, bem como o atendimento de todas as recomendações dos fabricantes dos materiais a serem empregados, podendo inclusive, determinar a paralisação dos serviços, se as mesmas não forem atendidas.

2.5. A Sinalização das vias (de trânsito interrompido) será de responsabilidade da Contratada, assumindo qualquer responsabilidade por danos causados a funcionários e a terceiros.

2.6. Todos os elementos do projeto deverão ser minuciosamente observados pela Contratada, antes e durante a execução dos serviços e obras, devendo informar à Fiscalização da Contratante sobre qualquer eventual



incompatibilidade, falha ou omissão que for constatada.

2.7. Nenhum trabalho adicional ou modificação será efetivado pela Contratada sem a prévia e expressa autorização da Contratante, respeitadas todas as disposições e condições estabelecidas no Edital de Tomada de Preços nº 1/2019 e seus anexos, e do presente contrato;

2.8. Mestre de Obras: A Contratada manterá obrigatoriamente, no local da obra, um Mestre de Obras, durante todas as horas do desenvolvimento da obra, seja qual for o estágio da mesma.

2.9. Responsável Técnico: O Responsável Técnico comprovado por ART/RRT, prestará à fiscalização da Contratante juntamente com o Mestre de Obras, todos os esclarecimentos e informações sobre o andamento da obra, a sua programação, peculiaridades de cada fase e tudo o mais que reputar como necessário ou útil ao trabalho contratado.

2.10. A Contratada deverá informar à fiscalização da Contratante em documento por escrito, da conclusão dos serviços, quando será lavrado um termo de recebimento provisório em 02 (duas) vias de igual teor e forma, assinados pelo fiscal da Contratante e pela Contratada, após ter sido realizado todas as medições e apropriações referentes a acréscimos e modificações.

2.11. O termo de recebimento definitivo dos serviços contratados será lavrado após o recebimento provisório referido acima, no prazo constante do contrato de serviços, e se tiverem sido atendidas todas as exigências da fiscalização da Contratante, referente a defeitos ou imperfeições que venham a ser verificadas em quaisquer elementos dos serviços executados.

2.11.1. A Contratada responderá, durante o prazo irredutível de cinco anos, pela solidez e segurança do trabalho, assim em razão dos materiais, como do solo. (Lei nº 10.406/02 de 10 de janeiro de 2002).

CLÁUSULA TERCEIRA - DO VALOR CONTRATADO E FORMA DE PAGAMENTO:

3.1. O valor total a ser pago a Contratada será de R\$ _____ (_____).

3.1.1. No referido valor estão incluídas todas as despesas necessárias para o fiel cumprimento deste contrato: despesas de entrega dos serviços licitados, encargos e obrigações tributárias, sociais, trabalhistas e previdenciárias incidentes, impostos e taxas, BDI (composição: administração central, seguro-garantia, risco, despesa financeira e lucro, conforme Acórdão nº 2622/2013 TCU), que correrão por conta da Contratada.

3.2. O pagamento será efetuado em até 30 (trinta) dias após a conclusão de cada etapa, conforme cronograma físico-financeiro (ANEXO III), e emissão das notas fiscais, acompanhada da planilha de medição aprovado pelo servidor responsável pela fiscalização da obra.

3.3. Para efetivo pagamento, as faturas deverão se fazer acompanhar dos seguintes documentos:

3.3.1. Abertura de Matrícula CEI Previdenciária para a obra.

3.3.2. Relação do pessoal utilizado na obra, com a comprovação contratual.

3.3.3. Cópia da última GFIP/SEFIP do pessoal vinculado a obra.

3.3.4. Comprovante de pagamento dos salários do pessoal utilizado na obra, referente ao mês anterior.

3.3.5. Cópia das guias de recolhimento das contribuições para o FGTS e o INSS relativo aos empregados utilizados na obra, vinculados a CEI.

3.3.6. Na última parcela deve apresentar a CNDT e CND Previdenciária para fins de averbação.

3.4. Ocorrendo atraso no pagamento, os valores serão corrigidos monetariamente pelo INPC do período, ou outro índice que vier a substituí-lo, e a Administração compensará a contratada com juros de 0,5% ao mês, pró rata.

3.5. Serão processadas as retenções previdenciárias nos termos da lei que regula a matéria.

3.6. Nenhum pagamento será efetuado à licitante vencedora, na pendência de atestação de conformidade da entrega do(s) serviço(s), e de cumprimento das obrigações contratuais assumidas.

3.7. Ocorrendo as hipóteses previstas no artigo 65, inciso II, alínea "d", da lei nº 8.666-93, será concedido reequilíbrio econômico-financeiro do contrato, requerido pela contratada, desde que suficientemente comprovado, de forma documental.

CLÁUSULA QUARTA - DOS PRAZOS DE EXECUÇÃO DOS SERVIÇOS:

4.1. O Contrato deverá ser executado fielmente pelas partes, de acordo com as cláusulas do Edital de Tomada de Preços nº 1/2019 e seus anexos, respondendo cada qual pelas consequências de sua inexecução total ou parcial.

4.2. A Contratada terá o prazo de 06 (seis) meses, após a assinatura do contrato e emissão da ordem de início da obra, fornecido pelo setor de engenharia do Município, para execução completa da obra, de acordo com o



cronograma físico-financeiro.

4.3. Qualquer alteração de prazos e metas deverá ter a expressa anuência da contratante.

4.4. A execução do Contrato será acompanhada e fiscalizada por um representante deste Município, especialmente designado para tal.

4.5. Executado o contrato, o seu objeto será recebido conforme item 2.11 do presente instrumento.

CLÁUSULA QUINTA – DA RUBRICA ORÇAMENTÁRIA:

5.1. As despesas decorrentes do presente contrato ficarão por conta da seguinte rubrica orçamentária:

Órgão(s): SECRETARIA MUNICIPAL DE INDÚSTRIA, COMÉRCIO E TURISMO.

Projeto/Despesa
1006 4490.51.00.00.00.00 - OBRAS E INSTALACOES - Complexo Esportivo Alto da Bronze

CLÁUSULA SEXTA- DAS OBRIGAÇÕES E RESPONSABILIDADES:

6.1. DA CONTRATADA:

6.1.1. Responder por si e por seus prepostos civil e criminalmente, por danos causados ao Contratante ou a terceiros por sua culpa ou dolo.

6.1.2. Executar o objeto licitado no prazo estipulado contados da data de assinatura do contrato e emissão da ordem de serviço.

6.1.3. Será a única responsável para com seus empregados e auxiliares, no que consiste ao cumprimento da legislação trabalhista, previdência social, seguro de acidentes do trabalho ou quaisquer outros encargos previstos em Lei, em especial no que diz respeito às normas de segurança do trabalho, previstas na legislação, sendo que o seu descumprimento poderá motivar a aplicação da multa prevista no item 7.2. deste instrumento, por parte do Contratante, ou rescisão com aplicação das sanções cabíveis.

6.1.4. Comprometer-se sob sua inteira responsabilidade a coordenar, supervisionar e executar os serviços contratados, bem como expressamente reconhecer e declarar que assume as obrigações decorrentes do contrato quanto ao fornecimento de mão-de-obra especializada necessárias à execução do mesmo.

6.1.5. Executar os serviços dentro dos melhores padrões técnicos, observando todas as normas e legislação ambiental, especialmente a normas da ABNT.

6.1.6. Arcar com todos os encargos fixados pelas Leis Trabalhistas e Previdenciárias, bem como aqueles referentes a acidentes de trabalho, FGTS, PIS, INSS, com respeito a seus empregados/técnicos envolvidos na prestação dos serviços.

6.1.7. Seguir toda a legislação vigente no que diz respeito à segurança e higiene do trabalho.

6.1.8. Reparar ou refazer, sem qualquer ônus para o Contratante, os serviços que, a critério deste, não tenham sido bem executados, ou executados em desacordo com os projetos, que não tenham sido aprovados pelos órgãos competentes.

6.1.9. Os profissionais que executarão os serviços deverão ter formação profissional e estar devidamente registrados nas entidades representativas de classe respectivas.

6.1.10. Manter durante toda a execução do contrato todas as condições de habilitação e qualificação exigidas no instrumento convocatório.

6.1.11. Empregar material de primeira qualidade nas obras, objeto da presente licitação.

6.1.12. Responsabilizar-se por quaisquer danos ou prejuízos que venha a provocar ao patrimônio público ou privado.

6.1.13. Manter preposto no local das obras, durante todo o período de execução dos serviços.

6.1.14. No momento da assinatura do presente termo, a Contratada deverá apresentar garantia em uma das modalidades previstas no art. 56, § 1º, da Lei nº. 8.666/93, correspondente a 5% (cinco por cento) do valor contratado, sendo:

6.1.14.1. Caução em dinheiro.

6.1.14.2. Seguro-garantia.

6.1.14.3. Fiança bancária.

6.1.15. Havendo a opção pela modalidade prevista no item 6.1.14.1. o valor será depositado em conta bancária, aberta exclusivamente para este fim e será liberado ou restituído após a execução do contrato, atualizado monetariamente.



6.2. DA CONTRATANTE:

6.2.1. Pagar a Contratada o valor da(s) fatura(s) pela execução do objeto nos termos do presente contrato nos prazos estipulados.

6.2.2. Prestar todas as informações necessárias a Contratada para a perfeita execução do contrato, bem como fiscalizar a execução do serviço, aplicando as penalidades legais e contratuais cabíveis às hipóteses de descumprimento parcial ou total do presente contrato.

6.2.3. Rescindir unilateralmente o contrato quando ocorrer a inexecução total ou parcial do mesmo pela Contratada.

6.2.4. Aplicar as penalidades previstas em Lei e no presente Contrato.

6.2.5. Alterar unilateralmente o contrato quando houver modificação das condições de execução dos serviços, visando melhor adequar tecnicamente a prestação do serviço aos seus objetivos, ou ainda, quando necessária a alteração do valor contratual em decorrência de acréscimo ou diminuição quantitativa do seu objeto.

CLAUSULA SETIMA: DAS PENALIDADES:

7.1. Pela inexecução total ou parcial do Contrato, a Administração poderá, garantida a prévia defesa, aplicar ao Contratado as seguintes penas de natureza civil (cláusula penal), compensatórias das perdas e danos sofridos pela Contratante, conforme o que dispõe o artigo 917, do Código Civil e, administrativa, consoante dispõe a Lei nº 8.666/93, nos termos que segue:

7.1.1. Advertência.

7.1.2. Multa diária de 0,5% (meio por cento) limitado a soma de 10% (dez por cento) sobre o valor total atualizado do Contrato, para cada dia de atraso não justificado ou com justificativa não aceita pela Contratante, pelo descumprimento na execução do cronograma da obra.

7.1.3. Multa de 15% (quinze por cento) sobre o valor total atualizado do Contrato pela inexecução total do mesmo.

7.1.4. Suspensão temporária de participação em Licitação e impedimento de contratar com a Administração, por prazo não superior a 02 (dois) anos.

7.1.5. A multa, aplicada após regular processo administrativo, será descontada da garantia do respectivo contrato, e sendo esta de valor superior ao valor da garantia prestada, além da perda desta, responderá a Contratada pela sua diferença, a qual será descontada dos pagamentos eventualmente devidos pela Contratante ou ainda, quando for o caso, cobrada judicialmente.

7.1.6. Declaração de inidoneidade para licitar ou contratar com a Administração Pública enquanto perdurarem os motivos determinantes da punição ou até que seja promovida a reabilitação perante a própria autoridade que aplicou a penalidade, que será concedida sempre que a Contratada ressarcir a Contratante pelo prejuízo resultante, e após decorrido o prazo da sanção aplicada com base no sub item 7.1.4.

7.1.7. As sanções previstas nos sub itens 7.1.1., 7.1.4., 7.1.6. poderão ser aplicadas juntamente com a dos sub itens 7.1.2. e 7.1.3., facultada a defesa prévia do interessado, no respectivo processo, no prazo de 05 (cinco) dias úteis.

7.1.8. A sanção estabelecida no item 7.1.6., é de competência exclusiva da Administração Municipal, facultada a defesa do interessado no respectivo processo, no prazo de 10 (dez) dias da abertura de vista, podendo a reabilitação ser requerida após 02 (dois) anos de sua aplicação.

7.2. Poderá ser aplicada multa diária de 0,5% (meio por cento) sobre o valor total atualizado do Contrato, para cada dia de atraso não justificado ou com justificativa não aceita pela Contratante, pelo inadimplemento com as obrigações para com seus empregados e auxiliares, no que consiste ao cumprimento da legislação trabalhista, previdência social, seguro de acidentes do trabalho ou quaisquer outros encargos previstos em Lei, em especial no que diz respeito às normas de segurança do trabalho, previstas na legislação, sendo que o seu descumprimento poderá motivar, além da aplicação da multa por parte do Contratante, a rescisão do contrato com aplicação das sanções cabíveis.

7.2.1. A multa de que trata o item 7.2. limitar-se-á ao total de 10% (dez por cento).

CLÁUSULA OITAVA – DAS HIPÓTESES DE RESCISÃO:

8.1. O presente Contrato poderá ser rescindido nas hipóteses previstas no artigo 77 e pelos motivos elencados no artigo 78, nos modos previstos no artigo 79, todos da Lei Federal n.º 8.666 de 21 de junho de 1993, com as



alterações da Lei n.º 8.883/94. Constituem motivo para rescisão do contrato:

8.1.1. O não cumprimento ou o cumprimento irregular de cláusulas contratuais, especificações, quantitativos ou qualificativos.

8.1.2. A subcontratação total do seu objeto, a associação da Contratada com outrem, a cessão ou transferência, total ou parcial, exceto se admitida no Contrato, bem como a fusão, cisão ou incorporação, que afete a boa execução deste.

8.1.3. O atraso injustificado no início dos serviços, objeto da presente contratação.

8.1.4. A dissolução da sociedade ou o falecimento da Contratada.

8.1.5. O protesto de títulos ou a emissão de cheques sem suficiente provisão, que caracterizam a insolvência da Contratada.

8.1.6. Razões de interesse do serviço público.

8.1.7. A supressão por parte da Contratante, dos serviços, acarretando modificação do valor inicial do contrato, além do limite permitido no Edital.

8.1.8. A ocorrência de caso fortuito ou de força maior, regularmente comprovada impeditiva de execução do contrato.

CLÁUSULA NONA: DAS DISPOSIÇÕES GERAIS:

9.1. As situações e casos não expressamente tratados neste Contrato, regem-se pelos dispositivos da Lei Federal n.º 8.666 de 21 de junho de 1993, e suas alterações como se em linhas aqui estivessem transcritas e, supletivamente, pelas disposições contratuais de direito privado.

CLÁUSULA DÉCIMA: DO FORO:

10.1. Fica eleito o Foro da Comarca de São Vicente do Sul, RS, para dirimir quaisquer dúvidas ou controvérsias que surgirem do presente Contrato Administrativo, com expressa renúncia a outro qualquer, por mais privilegiado que seja.

E, estando assim, justos e contratados, lavrou-se o presente Contrato, em 02(duas) vias de igual forma e teor que, após de lido e achado conforme, vai firmado pelos contratantes e por 02 (duas) testemunhas, para que surta seus jurídicos e legais efeitos.

São Vicente do Sul, ____ de _____ de 2019.

CONTRATANTE

CONTRATADA

TESTEMUNHAS

1: _____

Nome:

CPF:

2: _____

Nome:

CPF:

Esta minuta de Contrato foi examinada e aprovada em 24/5/2019 pelo Setor Jurídico Municipal, quanto à legislação, deixando de manifestar-se sobre o objeto, por não deter conhecimento técnico sobre o mesmo.



ESTADO DO RIO GRANDE DO SUL
PREFEITURA MUNICIPAL DE SÃO VICENTE DO SUL-RS
SETOR DE COMPRAS E LICITAÇÕES

Processo Administrativo nº 172/2019 - Edital de Tomada de Preço nº 1/2019

ANEXO XI - RELAÇÃO DE DOCUMENTOS EXIGIDOS

Nº	Documento	Item do edital
	PARA EMISSÃO DO CERTCAF	
1	Registro Comercial no caso de Empresa Individual.	4.1.1.1.
2	Ato constitutivo, Estatuto ou Contrato Social em vigor, devidamente registrado, em se tratando de Sociedades Comerciais e, no caso de Sociedade por Ações, acompanhado de documento de eleição de seus Administradores.	4.1.1.2.
3	Decreto de autorização, em se tratando de empresa ou sociedade estrangeira em funcionamento no País, e ato de registro ou autorização para funcionamento expedido pelo órgão competente, quando a atividade assim o exigir.	4.1.1.3.
4	Inscrição do ato constitutivo, acompanhado de prova de diretoria em exercício, no caso de sociedade civil.	4.1.1.4.
5	Prova de inscrição no Cadastro Nacional de Pessoas Jurídicas (CNPJ).	4.1.2.1.
6	Prova de Inscrição no Cadastro Geral de Contribuintes do Estado (DIC) ou do Município (Alvará Municipal) se houver, relativo ao domicílio ou sede do licitante, pertinente ao seu ramo de atividade e compatível com o objeto contratual.	4.1.2.2.
7	Prova de regularidade para com a Fazenda Federal.	4.1.2.3.
8	Prova de regularidade para com a Fazenda Estadual.	4.1.2.3.
9	Prova de regularidade para com a Fazenda Municipal do domicílio ou sede do licitante, ou outra equivalente, na forma da lei.	4.1.2.3.
10	Prova de regularidade relativa à Seguridade Social e ao Fundo de Garantia por Tempo de Serviço (FGTS), demonstrando situação regular no cumprimento dos encargos sociais instituídos por lei.	4.1.2.4.
11	Prova de inexistência de débitos inadimplidos perante a Justiça do Trabalho, Certidão Negativa de Débitos Trabalhistas, (CNDT), nos termos do Título VII-A da Consolidação das Leis do trabalho, aprovada pelo Decreto-Lei nº 5.452, de 1º Maio de 1943.	4.1.2.5.
12	Balanco Patrimonial e demonstrações contábeis do último exercício, já exigíveis e apresentados na forma da lei.	4.1.3.1.
13	CAPACIDADE FINANCEIRA DA EMPRESA, avaliada mediante os indicadores.	4.1.3.2.
14	CERTIDÃO NEGATIVA DE FALÊNCIA OU CONCORDATA OU EXECUÇÃO PATRIMONIAL, expedida há menos de 30 (trinta) dias pelo distribuidor da sede da pessoa jurídica.	4.1.3.3.
15	Certidão de registro da empresa e do(s) responsável(eis) técnico(s), devidamente registradas na entidade profissional competente.	4.1.4.1.
16	ATESTADO DE VISITA fornecido pelo Setor de Engenharia do Município de São Vicente do Sul, realizada por representante da empresa, mediante prévio agendamento, até 03 (três) dias antes da abertura da licitação.	4.1.4.2.
17	Comprovação do licitante de possuir em seu quadro permanente profissional de nível superior ou outro devidamente reconhecido pela entidade competente, detentor de atestado de responsabilidade técnica por execução de serviço de características semelhantes.	4.1.4.3.
18	Comprovação de aptidão para desempenho de atividade pertinente e compatível em características, quantidades e prazos com o objeto da licitação, feita por atestado(s) fornecido(s) por pessoa(s) jurídica(s) de direito público ou privado, devidamente registrado na entidade profissional competente.	4.1.4.4.
19	Declaração de possuir aparelhamento e pessoal técnico adequado e disponível para a realização do objeto da licitação.	4.1.4.5.
	ENVELOPE Nº 1 - DOCUMENTAÇÃO	
1	DECLARAÇÃO DE MICROEMPRESA OU EMPRESA DE PEQUENO PORTE, (Lei Complementar nº 123 de 2006), conforme modelo ANEXO VII do Edital, se apresentada junto aos documentos para a emissão do CERTCAF, emitida a não mais de 30 (trinta) dias da data da abertura, fica dispensada de apresentar no envelope de 1 – Documentação.	3.5.1.
2	DECLARAÇÃO DE CUMPRIMENTO DO DISPOSTO NO INCISO XXXIII DO ART. 7º DA CONSTITUIÇÃO FEDERAL, modelo constante no ANEXO VII, deste edital.	4.1.5.1.
3	DECLARAÇÃO DE CUMPRIMENTO DO DISPOSTO NO INCISO III, DO ART. 9º DA LEI 8666/93, modelo ANEXO IX do edital.	4.1.6.1.
4	CERTCAF - Certificado Cadastral de Fornecedor, fornecido pelo Município de São Vicente do Sul – RS, expedido em até 3 (três) dias antes do horário da abertura dos envelopes.	5.2.1.
5	A empresa que for representada por procurador, deverá apresentar procuração com firma reconhecida, com poderes para decidir a respeito dos atos constantes da presente licitação.	5.2.2.
	ENVELOPE Nº 2 - PROPOSTA	
1	Proposta financeira conforme Modelo de Proposta de Preço, Anexo VI do Edital.	5.4.1.
2	Planilha Orçamentária, conforme Anexo II do edital;	5.4.2.
3	Cronograma Físico financeiro, conforme Anexo III do edital.	5.4.3.
4	Planilha de Detalhamento do BDI e Encargos Sociais, conforme modelo Anexo IV do edital	5.4.4.