



I - REGÊNCIA LEGAL: Lei n° 8.666 de 21 de junho de 1993 e suas alterações posteriores, Lei Complementar n° 123 de 14 de dezembro de 2006, Lei Municipal n° 5.146/2014 e n° 5.202/2014 e pelas disposições contidas neste Edital.

II - ÓRGÃO SOLICITANTE: SECRETARIA MUNICIPAL DE OBRAS E SANEAMENTO.

III - PROCESSO ADMINISTRATIVO: Nº 316/2021

IV - MODALIDADE E NÚMERO DE ORDEM: TOMADA DE PREÇOS Nº 008/2021

V - TIPO DE JULGAMENTO: MENOR PREÇO GLOBAL

VI - DISPONIBILIDADE DO EDITAL: Site www.saovicentodosul.rs.gov.br link editais de licitação e no Setor de Licitações na Rua General João Antônio n° 1305, Sala 307, bairro Centro na cidade de São Vicente do Sul - RS.

VII - FINALIDADE DA LICITAÇÃO/OBJETO: CONTRATAÇÃO DE EMPRESA PARA PRESTAÇÃO DE SERVIÇOS DE DRENAGEM PLUVIAL, RECAPEAMENTO SOBRE PAVIMENTAÇÃO ASFÁSTICA E SINALIZAÇÃO DA RUA CLARA LICHTENECKER NO MUNICÍPIO DE SÃO VICENTE DO SUL/RS, CONFORME CONTRATO REPASSE OGU MDR Nº 896160/2019 OPERAÇÃO 1065061-20

VIII - VIGÊNCIA DO CONTRATO: 04 (quatro) meses a contar da emissão da Ordem de Serviço.

IX - DATA, HORÁRIO e LOCAL PARA INÍCIO DA SESSÃO PÚBLICA:

Data: **26/07/2021**. Horário: **09:00** (horário de Brasília).

Local: **Sala 307, Setor de Licitações.**

Endereço: **Rua General João Antônio n° 1305, Bairro Centro, CEP: 97420.000; Cidade: São Vicente do Sul - RS.**

X - HORÁRIO E LOCAL PARA ESCLARECIMENTOS DO EDITAL:

Rua General João Antônio n° 1305 - São Vicente do Sul RS. CEP: 97420-000 das 8 às 14 horas, telefone (55) 3257.2800, ou e-mail: licitacao@saovicentodosul.rs.gov.br

XI - PUBLICAÇÕES:

Jornal Cidades em 02/07/2021.

Diário Oficial da União em 02/07/2021.

Site www.saovicentodosul.rs.gov.br link: <http://saovicentodosul.rs.gov.br/beta/v1/licitacao.php> em 02/07/2021. (Diário Oficial do Município, conforme Lei Municipal n° 5243/2015).

Renato Severo Elesbão
Diretor Geral de Licitações e Contratos
Portaria n° 196/2021



SECRETARIA MUNICIPAL DE OBRAS E SANEAMENTO
EDITAL DE TOMADA DE PREÇOS Nº 008/2021
TIPO DE JULGAMENTO: MENOR PREÇO GLOBAL

“Edital de Licitação visando a CONTRATAÇÃO DE EMPRESA PARA PRESTAÇÃO DE SERVIÇOS DE DRENAGEM PLUVIAL, RECAPEAMENTO SOBRE PAVIMENTAÇÃO ASFÁSTICA E SINALIZAÇÃO DA RUA CLARA LICHTENECKER NO MUNICÍPIO DE SÃO VICENTE DO SUL/RS, CONFORME CONTRATO REPASSE OGU MDR Nº 896160/2019 OPERAÇÃO 1065061-20

1 - PREÂMBULO:

O MUNICÍPIO DE SÃO VICENTE DO SUL, em conformidade com a Lei nº 8.666, de 21 de junho de 1993, Lei Complementar nº 123 de 14 de dezembro de 2006, e suas alterações, TORNA PÚBLICO pelo presente Edital de Tomada de Preços de nº 008/2021, do tipo Menor Preço Global, na modalidade de execução de EMPREITADA POR PREÇO GLOBAL, para o conhecimento dos interessados, que às **9:00 (Nove) Horas**, do dia **26/07/2021 (Vinte e Seis de Julho de Dois Mil e Vinte e Um)**, na sala 305, Setor de Licitações, localizada na Rua General João Antônio nº 1305, bairro Centro, na cidade de São Vicente do Sul – RS, estará reunida a Comissão de Licitação nomeada através do Decreto Municipal nº 041/2021 para recebimento e abertura dos envelopes visando à presente licitação, nas condições estabelecidas neste edital e seus anexos.

2 - OBJETO:

2.1. A presente licitação tem por objetivo A PRESTAÇÃO DE SERVIÇOS DE DRENAGEM PLUVIAL, RECAPEAMENTO SOBRE PAVIMENTAÇÃO ASFÁSTICA E SINALIZAÇÃO DA RUA CLARA LICHTENECKER NO MUNICÍPIO DE SÃO VICENTE DO SUL/RS, CONFORME CONTRATO REPASSE OGU MDR Nº 896160/2019 OPERAÇÃO 1065061-20, através do repasse do Ministério do Desenvolvimento Regional/OGU no valor de R\$ 286.500,00 (Duzentos e oitenta e seis mil e quinhentos reais) e contrapartida financeira do Município de São Vicente do Sul/RS no valor de até R\$ 53.748,49 (Cinquenta e três mil, setecentos e quarenta e oito reais e quarenta e nove centavos).

2.2. Deverá ser observado com rigor o que dispõe o memorial descritivo da obra e demais Anexos do presente edital, quanto à execução do serviço.

2.3. As despesas decorrentes do presente processo ficarão por conta da seguinte rubrica orçamentária:

Órgão Solicitante: 09.01 SECRETARIA MUNICIPAL DE OBRAS E SANEAMENTO – SMOB

Projeto/Atividade: 15.451.0120.1129 PAVIMENTAÇÃO RUA CLARA LICITENECKER

Despesa: 4490.51.00.00.00.00.0001 - OBRAS E INSTALACOES

Despesa: 4490.51.00.00.00.00.1129 - OBRAS E INSTALACOES

2.4. Justificativa: Para melhorias e manutenção de vias públicas urbanas do Município de São Vicente do Sul RS.

3 - DA PARTICIPAÇÃO:

3.1. Poderão participar da presente licitação todas as empresas com ramo de atividade pertinente e que atendam a todas as exigências, inclusive quanto a documentação requerida neste edital.

3.2. A participação na licitação importa total e irrestrita submissão dos proponentes às condições deste Edital.

3.3. Nenhuma pessoa física ou jurídica poderá representar mais de um licitante na presente licitação.

3.4. Não será admitida nesta licitação a participação de empresas que se encontrem em quaisquer das hipóteses a seguir elencadas:

3.4.1. Sob falência, concordata, recuperação judicial ou extrajudicial, concurso de credores, dissolução ou liquidação.

3.4.2. Em regime de consórcio, qualquer que seja sua forma de constituição, controladoras, coligadas ou subsidiárias entre si;

3.4.3. Por quaisquer motivos, tenham sido declaradas inidôneas ou punidas com suspensão por órgão da Administração Pública Direta ou Indireta, nas esferas Federal, Estadual ou Municipal, desde que o Ato tenha sido



publicado na imprensa oficial, conforme o caso, pelo órgão que o praticou enquanto perdurarem os motivos determinantes da punição.

3.4.4. Estrangeiras que não funcionem no País.

3.5. A empresa que for representada por procurador, com poderes para decidir a respeito dos atos constantes da presente licitação, deverá apresentar procuração no envelope nº 01 – DOCUMENTAÇÃO;

3.6. DA MICROEMPRESA E EMPRESA DE PEQUENO PORTE

3.6.1. As empresas que pretenderem se beneficiar nesta licitação do regime diferenciado e favorecido previsto na Lei Complementar nº 123 de 2006, poderão apresentar declaração de que se enquadra no art. 3º da Lei Complementar nº 123 de 14 de dezembro de 2006, assinado pelo representante da empresa e por seu contador, conforme modelo ANEXO XVIII parte integrante do presente Edital, junto aos documentos para a emissão do CERTCAF - Certificado Cadastral de Fornecedor, emitida a não mais de 30 (trinta) dias da data da abertura, ficando dispensadas de apresentar no envelope de 1 – Documentação.

3.6.2. A não entrega da Declaração de enquadramento do subitem 3.6.1 indicará que a licitante optou por não utilizar os benefícios da Lei Complementar nº 123 de 2006.

4 - DA HABILITAÇÃO:

4.1. Para efeitos de cadastramento, os interessados deverão apresentar os documentos previstos nos itens 4.1.1 à 4.1.4 do presente edital, para a emissão do CERTCAF - Certificado Cadastral de Fornecedor do Município de São Vicente do Sul, até 03 (três) dias antes do dia previsto para abertura dos envelopes.

4.1.1. HABILITAÇÃO JURÍDICA:

4.1.1.1. Registro Comercial no caso de Empresa Individual.

4.1.1.2. Ato constitutivo, Estatuto ou Contrato Social em vigor, devidamente registrado, em se tratando de Sociedades Comerciais e, no caso de Sociedade por Ações, acompanhado de documento de eleição de seus Administradores.

4.1.1.3. Decreto de autorização, em se tratando de empresa ou sociedade estrangeira em funcionamento no País, e ato de registro ou autorização para funcionamento expedido pelo órgão competente, quando a atividade assim o exigir.

4.1.1.4. Inscrição do ato constitutivo, acompanhado de prova de diretoria em exercício, no caso de sociedade civil.

4.1.2. REGULARIDADE FISCAL E TRABALHISTA:

4.1.2.1. Prova de inscrição no Cadastro Nacional de Pessoas Jurídicas (CNPJ).

4.1.2.2. Prova de Inscrição no Cadastro Geral de Contribuintes do Estado (DIC) ou do Município (Alvará Municipal) se houver, relativo ao domicílio ou sede do licitante, pertinente ao seu ramo de atividade e compatível com o objeto contratual.

4.1.2.3. Prova de regularidade para com a Fazenda Federal, Estadual e Municipal do domicílio ou sede do licitante, ou outra equivalente, na forma da lei.

4.1.2.4. Prova de regularidade relativa à Seguridade Social e ao Fundo de Garantia por Tempo de Serviço (FGTS), demonstrando situação regular no cumprimento dos encargos sociais instituídos por lei. http://www.planalto.gov.br/ccivil_03/leis/L8883.htm - art1

4.1.2.5. Prova de inexistência de débitos inadimplidos perante a Justiça do Trabalho, Certidão Negativa de Débitos Trabalhistas, (CNDT), nos termos do Título VII-A da Consolidação das Leis do trabalho, aprovada pelo Decreto-Lei nº 5.452, de 1º de Maio de 1943.

Observação: As MICROEMPRESAS E EMPRESAS DE PEQUENO PORTE deverão apresentar toda a documentação exigida para efeitos de regularidade fiscal e trabalhista, mesmo que esta apresente alguma restrição.

4.1.3. QUALIFICAÇÃO ECONÔMICO-FINANCEIRA:

4.1.3.1. Balanço Patrimonial e demonstrações contábeis do último exercício, já exigíveis e apresentados na forma da lei, que comprovem a boa situação financeira da empresa, vedada a sua substituição por balancetes ou balanços provisórios, podendo ser atualizados monetariamente, quando encerrados há mais de 03 (três) meses da data de apresentação da proposta, tomando como base a variação, ocorrida no período, do Índice de Preços ao Consumidor Amplo - IPCA ou outro indicador que o venha substituir.



4.1.3.1.1. Se for necessária a atualização monetária do Balanço Patrimonial, deverá ser apresentado, juntamente com os documentos em apreço, o memorial de cálculo correspondente, assinado pelo Contador.

4.1.3.1.2. As empresas com menos de um exercício financeiro devem cumprir a exigência deste item mediante apresentação de Balanço de Abertura ou do último Balanço Patrimonial levantado, conforme o caso.

4.1.3.1.3. Serão considerados aceitos como na forma da lei o Balanço Patrimonial (inclusive o de abertura) e demonstrações contábeis assim apresentados:

- a) publicados em Diário Oficial; ou
- b) publicados em Jornal; ou
- c) por cópia ou fotocópia registrada ou autenticada na Junta Comercial da sede

ou domicílio da proponente;

d) OU, por cópia ou fotocópia do livro Diário, devidamente autenticado na Junta Comercial da sede ou domicílio da proponente ou em outro órgão equivalente, inclusive com os Termos de Abertura e de Encerramento.

4.1.3.1.4. Os documentos relativos ao subitem 4.1.3.1 deverão ser apresentados contendo assinatura do representante legal da empresa proponente e do seu contador, ou, mediante publicação no Órgão de Imprensa Oficial, devendo, neste caso, permitir a identificação do veículo e a data de sua publicação. A indicação do nome do contador e do número do seu registro no Conselho Regional de Contabilidade – CRC, são indispensáveis.

4.1.3.2. A CAPACIDADE FINANCEIRA DA EMPRESA será avaliada mediante os seguintes indicadores:

$$\begin{array}{l} \text{AC} \\ \text{LIQUIDEZ CORRENTE: } \frac{\text{AC}}{\text{PC}} = \text{igual ou superior a } 1,00 \\ \text{PC} \\ \text{AC + ARLP} \\ \text{LIQUIDEZ GERAL: } \frac{\text{AC + ARLP}}{\text{PC + PELP}} = \text{igual ou superior a } 1,00 \\ \text{PC + PELP} \\ \text{PC + PELP} \\ \text{GRAU DE ENDIVIDAMENTO: } \frac{\text{PC + PELP}}{\text{AT}} = \text{igual ou menor que } 1,00 \\ \text{AT} \end{array}$$

Onde: AC = Ativo Circulante; AD = Ativo Disponível; ARLP = Ativo Realizável à Longo Prazo; AP = Ativo Permanente; AT = Ativo Total; PC = Passivo Circulante; PELP = Passivo Exigível à Longo Prazo; PL = Patrimônio Líquido.

Observação: O item 4.1.3.2 será somente considerado para fins de Qualificação Econômico-Financeira da proponente. Uma vez habilitada, a maior ou menor pontuação obtida pela concorrente não terá qualquer influência na sua classificação final.

4.1.3.3. CERTIDÃO NEGATIVA DE FALÊNCIA OU CONCORDATA OU EXECUÇÃO PATRIMONIAL, expedida há menos de 60 (sessenta) dias pelo distribuidor da sede da pessoa jurídica.

4.1.4. QUALIFICAÇÃO TÉCNICA:

4.1.4.1. Certidão de registro da empresa e do (s) responsável (eis) técnico (s), devidamente registrada na entidade profissional competente.

4.1.4.2. ATESTADO DE VISITA fornecido pelo Setor de Engenharia do Município de São Vicente do Sul, realizada por representante da empresa, mediante prévio agendamento, direto do setor sito à Rua General João Antonio nº 1305, sala 210, bairro centro ou através dos fones 55 3257.1313/1314 ramal 211, em até 03 (três) dias úteis antes da abertura da licitação.

4.1.4.3. Comprovação do licitante de possuir em seu quadro permanente profissional de nível superior ou outro devidamente reconhecido pela entidade competente, detentor de atestado de responsabilidade técnica por execução de serviço de características semelhantes.



4.1.4.4. Comprovação de aptidão para desempenho de atividade pertinente e compatível em características, quantidades e prazos com o objeto da licitação, feita por atestado(s) fornecido(s) por pessoa(s) jurídica(s) de direito público ou privado, devidamente registrado na entidade profissional competente.

4.1.4.5. Declaração de possuir aparelhamento e pessoal técnico adequado e disponível para a realização do objeto da licitação.

4.1.4.6. Licença de Operação, emitida pela FEPAM, válida para Usina de Asfalto a Quente de origem do C.B.U.Q., conforme especificação do DAER, em nome da empresa participante do certame.

4.1.4.7. Licença de Operação, emitida pela FEPAM, válida para Fontes Móveis de Poluição com no mínimo 01 (um) veículo para Transporte Rodoviário de Produtos e/ou Resíduos Perigosos em nome da empresa participante do certame.

4.1.4.8. Declaração assinada por médico ou engenheiro de segurança do trabalho, declarando que a empresa licitante cumpre com as normas relativas à saúde e segurança do trabalho dos funcionários.

4.1.5. CUMPRIMENTO DO DISPOSTO NO INCISO XXXIII DO ART. 7º DA CONSTITUIÇÃO FEDERAL:

4.1.5.1. Declaração de que não emprega menor de 18 (dezoito) anos em trabalho noturno, perigoso ou insalubre e não emprega menor de dezesseis anos, salvo na condição de aprendiz, a partir de quatorze anos, nos termos dos anexos ao Decreto Federal nº 4.358, de 05 de setembro de 2002, modelo constante no ANEXO XVIII, deste edital.

4.1.6. DECLARAÇÃO DE CUMPRIMENTO DO DISPOSTO NO INCISO III, DO ART. 9º DA LEI 8666/93:

4.1.6.1. Declaração de que não possui em seu quadro de pessoal servidores públicos do órgão contratante, exercendo funções técnicas, comerciais, de gerência, administração ou tomada de decisão, conforme inciso III, do art. 9º da lei 8666/93, modelo ANEXO XIX do edital.

4.2. Os documentos poderão ser apresentados em original, por cópia autenticada por tabelião ou por funcionário do Município ou publicação em órgão de imprensa oficial. Sendo que os documentos poderão, ainda, serem extraídos de sistemas informatizados (*internet*) ficando sujeitos à verificação de sua autenticidade pela Comissão de Licitação ou pela Administração Municipal.

5 - DO RECEBIMENTO DOS ENVELOPES:

5.1. Os envelopes serão recebidos pela Comissão de Licitações, no Setor de Compras, na data e hora marcada para abertura. Os envelopes deverão estar fechados, contendo na sua parte externa fronteira, a seguinte inscrição:

AO MUNICÍPIO DE SÃO VICENTE DO SUL - RS
SETOR DE LICITAÇÃO - COMISSÃO DE LICITAÇÕES
RUA GENERAL JOÃO ANTÔNIO, Nº 1305, BAIRRO CENTRO
TOMADA DE PREÇOS Nº 008/2021
ENVELOPE Nº 01 - DOCUMENTAÇÃO
PROPONENTE (NOME COMPLETO DA EMPRESA)
CNPJ: _____

AO MUNICÍPIO DE SÃO VICENTE DO SUL - RS
SETOR DE LICITAÇÃO - COMISSÃO DE LICITAÇÕES
RUA GENERAL JOÃO ANTONIO, Nº 1305, BAIRRO CENTRO
TOMADA DE PREÇOS Nº 008/2021
ENVELOPE Nº 02 - PROPOSTA
PROPONENTE (NOME COMPLETO DA EMPRESA)
CNPJ: _____

5.2. O ENVELOPE Nº 01 - DOCUMENTAÇÃO - DEVERÁ CONTER:

5.2.1. CERTCAF - Certificado Cadastral de Fornecedor, fornecido pelo Município de São Vicente do Sul – RS, expedido em até 3 (três) dias antes do horário da abertura dos envelopes.



5.2.2. A empresa que for representada por procurador, deverá apresentar procuração com firma reconhecida, com poderes para decidir a respeito dos atos constantes da presente licitação.

5.2.3. Outros documentos apresentados para a emissão do CERTICAF - Certificado Cadastral de Fornecedor, fornecido pelo Município de São Vicente do Sul – RS, que estejam com data de validade vencida ou tenham sido alterados.

5.2.4. Outras Declarações emitidas pela empresa, com data de emissão a mais de 30 (trinta) dias da data prevista para abertura da licitação.

5.2.5. As empresas que pretenderem se beneficiar nesta licitação do regime diferenciado e favorecido previsto na Lei Complementar nº 123 de 2006, deverão apresentar declaração de que se enquadra no art. 3º da Lei Complementar nº 123 de 14 de dezembro de 2006, assinado pelo representante da empresa e por seu contador, conforme modelo ANEXO XVIII parte integrante do presente Edital.

Observação: Caso a empresa licitante tenha apresentado a declaração referida no item anterior, para emissão do CERTICAF – Certificado Cadastral de Fornecedor, emitida a não mais de 30 (trinta) dias da data da abertura, ficam dispensadas de apresentar no envelope de 1 – Documentação.

5.3. Os documentos exigidos no item 5.2 poderão ser apresentados em original, por cópia autenticada por tabelião ou por funcionário do Município ou publicação em órgão de imprensa oficial. Sendo que os documentos poderão, ainda, serem extraídos de sistemas informatizados (*internet*) ficando sujeitos à verificação de sua autenticidade pela Comissão de Licitação ou pela Administração Municipal.

5.3.1. A autenticação por Funcionário Público desta Administração SOMENTE será realizada até 30 (trinta) minutos antes do horário limite para entrega dos envelopes.

5.4. O ENVELOPE Nº 02 - PROPOSTA - DEVERÁ CONTER:

5.4.1. Proposta financeira (Proposta de Preços), conforme modelo Anexo XVI do Edital.

5.4.2. Planilha Orçamentária, conforme modelo Anexo II do edital.

5.4.3. Cronograma Físico financeiro, conforme modelo Anexo III do edital.

6 - DA PROPOSTA E DO PREÇO:

6.1. DA PROPOSTA: A Proposta deverá ser apresentada em papel timbrado do licitante, datilografada ou impressa por meio eletrônico em folhas sequencialmente numeradas e rubricadas, sem rasuras, ressalvas ou entrelinhas, redigidas em linguagem clara, sendo a última datada e assinada pelo representante legal da empresa, preferencialmente nos moldes sugeridos no Anexo XVI – Modelo de Proposta de Preços, Anexo II - Planilha Orçamentária e Anexo III - Cronograma Físico Financeiro;

6.1.1. A proposta deverá conter:

6.1.1.1. Razão social completa da empresa, endereço atualizado, CNPJ, telefone/fax/e-mail (se houver) e nome da pessoa indicada para contatos.

6.1.1.2. Na proposta financeira deverão estar inclusos todos os custos necessários para o cumprimento do objeto da presente licitação: despesas de entrega dos serviços licitados, encargos e obrigações tributárias, sociais, trabalhistas e previdenciárias incidentes, impostos e taxas, BDI (composição: administração central, seguro-garantia, risco, despesa financeira e lucro, conforme Acórdão nº 2622/2013 TCU), e outras despesas incidentes sobre os serviços, não sendo admitidas quaisquer outros adicionais, após a abertura dos envelopes.

6.1.1.3. Prazo de validade da proposta não inferior a 60 (sessenta) dias corridos, a contar da data de sua apresentação. Na falta da indicação deste prazo será considerado como prazo de validade 60 (sessenta) dias.

6.1.2. Na Planilha Orçamentária deverá constar a descrição de todos os itens e subitens para a conclusão do objeto licitado, sendo vedada a fixação de preços mínimos, critérios estatísticos ou faixas de variação em relação a preços de referências.

6.1.3. No Cronograma Físico-financeiro deverão estar distribuídos os serviços e materiais, conforme modelo Anexo III do presente edital.

6.2. DO PREÇO: Na proposta de preço deverá ser indicado o preço global, em moeda corrente nacional, sendo que o valor máximo a ser pago pelo Município de São Vicente do Sul não poderá exceder o valor indicado no Anexo II – Planilha Orçamentária, ou seja, R\$ 340.248,49 (Trezentos e quarenta mil, duzentos e quarenta e oito reais e quarenta e nove centavos).



6.3. Em nenhuma hipótese a licitante poderá requerer alteração da proposta apresentada, seja com relação a preços, pagamento ou qualquer condição que importe na modificação dos termos originais, ressalvada aquela destinada a sanar erros formais, alterações essas que serão avaliadas pela autoridade competente do Município.

6.4. Serão corrigidos automaticamente pela Comissão de Licitação quaisquer erros de soma e/ou multiplicação detectados no julgamento das propostas, bem como as divergências que, por ventura, possam ocorrer entre valores, prevalecendo sempre o menor.

6.5. A falta de data e/ou rubrica na proposta somente poderá ser suprida pelo representante legal presente à sessão de abertura do envelope nº 02 e com poderes para esse fim.

7 - DO JULGAMENTO:

7.1. O julgamento será realizado pela Comissão de Licitação, levando em consideração o critério de **MENOR PREÇO por EMPREITADA GLOBAL**.

7.2. Esta Licitação será processada e julgada com observância do disposto nos artigos 43 e 44, seus incisos e parágrafos da Lei nº 8.666/93, com suas alterações.

7.3. Em caso de empate entre duas ou mais propostas, depois de obedecido o disposto no parágrafo 2º do artigo 3º da Lei 8.666/93, será utilizado o sorteio, em ato público, com a convocação prévia de todos os licitantes, nos termos do § 2º, do artigo 45.

7.4. Sendo verificada a ocorrência de empate, será assegurado, como critério de desempate, preferência de contratação para as microempresas e empresas de pequeno porte, nos termos do art. 44 da Lei Complementar nº 123 de 2006.

7.4.1. Entende-se por empate aquelas situações em que as propostas apresentadas pelas microempresas e empresas de pequeno porte sejam iguais ou até 10 % (dez por cento) superiores à proposta mais bem classificada.

7.4.2. No caso de equivalência dos valores apresentados pelas microempresas e empresas de pequeno porte que se encontrem no intervalo estabelecido no sub item 7.4.1 deste Edital, será realizado sorteio entre elas para que se identifique aquela que primeiro poderá apresentar melhor oferta.

7.4.3. Na hipótese de não contratação nos termos previstos no sub item 7.4.1 deste Edital, o objeto licitado será adjudicado em favor da proposta originalmente vencedora do certame.

7.4.4. O disposto no subitem 7.4.1 deste Edital somente se aplicará quando a melhor oferta inicial não tiver sido apresentada por microempresa ou empresa de pequeno porte.

8 - DOS RECURSOS:

8.1. Em todas as fases da presente Licitação serão observadas as normas previstas nos incisos, alíneas e parágrafos do artigo 109 da Lei nº 8.666/93, de 21 de junho de 1993, com suas alterações.

8.1.1. Os recursos deverão ser entregues no Setor de Protocolo do Município.

9 - DOS PRAZOS:

9.1. Esgotados todos os prazos recursais, a Administração, no prazo de 05 (cinco) dias úteis, convocará o vencedor para assinar o contrato, sob pena de decair do direito à contratação, sem prejuízo da sanção prevista no item 14.15., do presente edital.

9.2. O prazo de que trata o item anterior poderá ser prorrogado uma vez, pelo mesmo período, desde que seja feito de forma motivada e durante o transcurso do respectivo prazo.

9.3. Se, dentro do prazo, o convocado não assinar o contrato, a Administração convocará os licitantes remanescentes, na ordem de classificação, para a assinatura do contrato, em igual prazo e nas mesmas condições propostas pelo primeiro classificado, inclusive quanto aos preços atualizados pelo critério previsto neste edital, ou então revogará a licitação, sem prejuízo da aplicação da pena de multa, conforme descrito no item 14.15., do presente edital.

9.4. O Contrato deverá ser executado fielmente pelas partes, de acordo com as cláusulas avençadas, respondendo cada qual pelas consequências de sua inexecução total ou parcial.

9.5. A execução do Contrato será acompanhada e fiscalizada por um representante deste Município, especialmente designado para tal.



10 - DA EXECUÇÃO:

10.1. A forma de execução da prestação de serviços, objeto da presente licitação, será indireta pelo regime de empreitada por preço global, e todo o material e mão-de-obra a ser usado para a respectiva execução será de inteira responsabilidade da licitante vencedora.

10.2. Antes do início da obra a licitante vencedora deverá apresentar a ART/RRT (Anotação de Responsabilidade Técnica) pertinente a execução dos serviços, devidamente quitada, bem como matrícula da mesma junto ao INSS/Receita Federal, responsabilizando-se cível, administrativa e criminalmente pelos respectivos pareceres emitidos, sendo todos estes custos às suas expensas.

10.3. A prestação de serviços, bem como os materiais utilizados na obra, será fiscalizada por servidor designado para tal, que comunicará imediatamente qualquer anormalidade, tomando as medidas cabíveis.

10.4. O prazo para execução da obra será de 04 (quatro) meses, a contar a partir da emissão da ORDEM DE SERVIÇO.

10.4.1. A ordem de serviço será emitida imediatamente após a verificação favorável pela CEF (Caixa Econômica Federal) referente a documentação exigida no edital de licitação e ainda do desembolso de recursos da 1ª parcela de repasse da União.

10.5. O Município de São Vicente do Sul exigirá da licitante vencedora o atendimento a todas as normas referentes à legislação vigente, a ABNT e a higiene e segurança do trabalho, bem como o atendimento de todas as recomendações dos fabricantes dos materiais a serem empregados, podendo inclusive, determinar a paralisação dos serviços, se as mesmas não forem atendidas.

10.6. A Sinalização das vias (de trânsito interrompido) será de responsabilidade da licitante vencedora para executar os serviços, assumindo qualquer responsabilidade por danos causados a funcionários e a terceiros.

10.7. A licitante vencedora deverá fornecer e instalar a placa da obra, confeccionada em chapa de aço galvanizado com dimensões padrão Caixa, fixada em estrutura de madeira, conforme modelo a ser disponibilizado pelo Setor de Engenharia do município, correndo à custa desta a suas expensas.

10.8. Todos os elementos do projeto deverão ser minuciosamente observados pela licitante vencedora, antes e durante a execução do objeto licitado, devendo informar à Fiscalização sobre qualquer eventual incompatibilidade, falha ou omissão que for constatada.

10.9. Nenhum trabalho adicional ou modificação será efetivado pela licitante vencedora sem a prévia e expressa autorização do Município de São Vicente do Sul, respeitadas todas as disposições e condições estabelecidas no Edital de Tomada de Preços nº 008/2021 e seus anexos.

10.10. Mestre de Obras: A licitante vencedora manterá obrigatoriamente, no local da obra, um Mestre de Obras, durante todas as horas do desenvolvimento da obra, seja qual for o estágio da mesma.

10.11. Responsável Técnico: O Responsável Técnico comprovado por ART/RRT, prestará à fiscalização do Município de São Vicente do Sul juntamente com o Mestre de Obras, todos os esclarecimentos e informações sobre o andamento da obra, a sua programação, peculiaridades de cada fase e tudo o mais que reputar como necessário ou útil ao trabalho contratado.

10.12. A licitante vencedora deverá informar à fiscalização em documento por escrito, da conclusão dos serviços, quando será lavrado um termo de recebimento provisório em 02 (duas) vias de igual teor e forma, assinados pelo fiscal do Município de São Vicente do Sul e pela Licitante Vencedora, após ter sido realizado todas as medições e apropriações referentes a acréscimos e modificações.

10.13. O termo de recebimento definitivo dos serviços contratados será lavrado após o recebimento provisório referido acima, no prazo constante do contrato de serviços, e se tiverem sido atendidas todas as exigências da fiscalização do Município de São Vicente do Sul, referente a defeitos ou imperfeições que venham a ser verificadas em quaisquer elementos dos serviços executados.

10.14. Qualquer alteração de prazos e metas deverá ter a expressa anuência da contratante.

11 - DAS OBRIGAÇÕES E RESPONSABILIDADES:

11.1. DA LICITANTE VENCEDORA:

11.1.1. Responder por si e por seus prepostos civil e criminalmente, por danos causados ao Município de São Vicente do Sul ou a terceiros por sua culpa ou dolo.



11.1.2. Executar o objeto licitado no prazo estipulado contados da data de assinatura do contrato e emissão da ordem de serviço (conforme a Minuta de contrato, parte integrante deste edital, ANEXO XX).

11.1.3. Será a única responsável para com seus empregados e auxiliares, no que consiste ao cumprimento da legislação trabalhista, previdência social, seguro de acidentes do trabalho ou quaisquer outros encargos previstos em Lei, em especial no que diz respeito às normas de segurança do trabalho, previstas na legislação, sendo que o seu descumprimento poderá motivar a aplicação da multa prevista no item 12.2 deste edital, por parte do Município de São Vicente do Sul ou rescisão com aplicação das sanções cabíveis.

11.1.4. Comprometer-se sob sua inteira responsabilidade a coordenar, supervisionar e executar os serviços contratados, bem como expressamente reconhecer e declarar que assume as obrigações decorrentes do contrato quanto ao fornecimento de mão-de-obra especializada necessárias à execução do mesmo.

11.1.5. Executar os serviços dentro dos melhores padrões técnicos, observando todas as normas e legislação ambiental, especialmente a normas da ABNT.

11.1.6. Arcar com todos os encargos fixados pelas Leis Trabalhistas e Previdenciárias, bem como aqueles referentes a acidentes de trabalho, FGTS, PIS, INSS, com respeito a seus empregados/técnicos envolvidos na prestação dos serviços.

11.1.7. Seguir toda a legislação vigente no que diz respeito à segurança e higiene do trabalho.

11.1.8. Reparar ou refazer, sem qualquer ônus ao Município de São Vicente do Sul, os serviços que, a critério deste, não tenham sido bem executados, ou executados em desacordo com os projetos, que não tenham sido aprovados pelos órgãos competentes.

11.1.9. Os profissionais que executarão os serviços deverão ter formação profissional e estar devidamente registrados nas entidades representativas de classe respectivas.

11.1.10. Manter durante toda a execução do contrato todas as condições de habilitação e qualificação exigidas no instrumento convocatório.

11.1.11. Empregar material de primeira qualidade nas obras, objeto da presente licitação.

11.1.12. Responsabilizar-se por quaisquer danos ou prejuízos que venha a provocar ao patrimônio público ou privado.

11.1.13. Manter preposto no local das obras, durante todo o período de execução dos serviços.

11.1.14. No momento da assinatura do contrato a licitante vencedora deverá apresentar, garantia em uma das modalidades previstas no art. 56, § 1º, da Lei nº. 8.666/93, correspondente a 5% (cinco por cento) do valor contratado, sendo:

11.1.14.1. Caução em dinheiro.

11.1.14.2. Seguro-garantia.

11.1.14.3. Fiança bancária.

11.1.15. O valor de que trata o item 11.1.14.1 será depositado em conta corrente específica a ser informado posteriormente pelo Município de São Vicente do Sul e será liberado ou restituído após a execução do contrato, atualizado monetariamente.

11.2. DO MUNICÍPIO E SÃO VICENTE DO SUL:

11.2.1. Pagar ao licitante vencedor o valor das Notas Fiscais emitidas referente a execução do objeto licitado, nos termos do presente edital nos prazos estipulados.

11.2.2. Prestar todas as informações necessárias ao licitante vencedor para a perfeita execução do contrato, bem como fiscalizar a execução do serviço, aplicando as penalidades legais e contratuais cabíveis às hipóteses de descumprimento parcial ou total do presente contrato.

11.2.3. Rescindir unilateralmente o contrato quando ocorrer a inexecução total ou parcial do mesmo pelo licitante vencedor.

11.2.4. Aplicar as penalidades previstas em Lei e no presente edital.

11.2.5. Alterar unilateralmente o contrato quando houver modificação das condições de execução dos serviços, visando melhor adequar tecnicamente a prestação do serviço aos seus objetivos, ou ainda, quando necessária a alteração do valor contratual em decorrência de acréscimo ou diminuição quantitativa do seu objeto.

12 - DAS PENALIDADES:



12.1. Pela inexecução total ou parcial do Contrato, o Município de São Vicente do Sul poderá, garantida a prévia defesa, aplicar ao Licitante Vencedor as seguintes penas de natureza civil (cláusula penal), compensatórias das perdas e danos sofridos pelo Município de São Vicente do Sul, conforme o que dispõe o artigo 917, do Código Civil e, administrativa, consoante dispõe a Lei nº 8.666/93, nos termos que segue:

12.1.1. Advertência.

12.1.2. Multa diária de 0,5% (meio por cento) limitado a soma de 10% (dez por cento) sobre o valor total atualizado do Contrato, para cada dia de atraso não justificado ou com justificativa não aceita pelo Município de São Vicente do Sul, pelo descumprimento na execução do cronograma da obra.

12.1.3. Multa de 15% (quinze por cento) sobre o valor total atualizado do Contrato pela inexecução total do mesmo.

12.1.4. Suspensão temporária de participação em Licitação e impedimento de contratar com o Município de São Vicente do Sul, por prazo não superior a 02 (dois) anos.

12.1.5. A multa, aplicada após regular processo administrativo, será descontada da garantia do respectivo contratado, e sendo esta de valor superior ao valor da garantia prestada, além da perda desta, responderá o contratado pela sua diferença, a qual será descontada dos pagamentos eventualmente devidos pelo Município de São Vicente do Sul ou ainda, quando for o caso, cobrada judicialmente.

12.1.6. Declaração de inidoneidade para licitar ou contratar com a Administração Pública enquanto perdurarem os motivos determinantes da punição ou até que seja promovida a reabilitação perante a própria autoridade que aplicou a penalidade, que será concedida sempre que o contratado ressarcir o Município de São Vicente do Sul pelos prejuízos resultantes e, após decorrido o prazo da sanção aplicada com base no subitem 12.1.4.

12.1.7. As sanções previstas nos subitens 12.1.1, 12.1.4, 12.1.6 poderão ser aplicadas juntamente com a dos subitens 12.1.2 e 12.1.3, facultada a defesa prévia do interessado, no respectivo processo, no prazo de 05 (cinco) dias úteis.

12.1.8. A sanção estabelecida no item 12.1.6, é de competência exclusiva do Município de São Vicente do Sul, facultada a defesa do interessado no respectivo processo, no prazo de 10 (dez) dias da abertura de vista, podendo a reabilitação ser requerida após 02 (dois) anos de sua aplicação.

12.2. Poderá ser aplicada multa diária de 0,5% (meio por cento) sobre o valor total atualizado do Contrato, para cada dia de atraso não justificado ou com justificativa não aceita pelo Município de São Vicente do Sul, pelo inadimplemento com as obrigações para com seus empregados e auxiliares, no que consiste ao cumprimento da legislação trabalhista, previdência social, seguro de acidentes do trabalho ou quaisquer outros encargos previstos em Lei, em especial no que diz respeito às normas de segurança do trabalho, previstas na legislação, sendo que o seu descumprimento poderá motivar, além da aplicação da multa por parte do Município de São Vicente do Sul, a rescisão do contrato com aplicação das sanções cabíveis.

12.2. A multa de que trata o item 12.2 limitar-se-á ao total de 10% (dez por cento).

13 - DAS CONDIÇÕES DE PAGAMENTO:

13.1. O pagamento será efetuado, conforme cronograma de liberação dos valores do Contrato de repasse nº 896160/2019/MDR/CAIXA que fica fazendo parte deste instrumento, independentemente de sua transcrição.

13.2. Para efetivo pagamento, as faturas/NFs deverão se fazer acompanhar dos seguintes documentos:

13.2.1. Abertura de matrícula CEI Previdenciária para a obra.

13.2.2. Relação do pessoal utilizado na obra, com a comprovação contratual.

13.2.3. Cópia da última GFIP/SEFIP do pessoal vinculado a obra.

13.2.4. Comprovante de pagamento dos salários do pessoal utilizado na obra, referente ao mês anterior.

13.2.5. Cópia das guias de recolhimento das contribuições para o FGTS e o INSS relativo aos empregados utilizados na obra, vinculados a CEI.

13.2.6. Na última parcela deve apresentar a CNDT e CND Previdenciária para fins de averbação.

13.3. Ocorrendo atraso no pagamento, os valores serão corrigidos monetariamente pelo INPC do período, ou outro índice que vier a substituí-lo, e o Município de São Vicente do Sul compensará a contratada com juros de 0,5% ao mês, pró rata.

13.4. Serão processadas as retenções previdenciárias nos termos da lei que regula a matéria.



13.5. Nenhum pagamento será efetuado à licitante vencedora, na pendência de atestação de conformidade da entrega do(s) serviço(s), e descumprimento das obrigações contratuais assumidas.

13.6. Ocorrendo as hipóteses previstas no artigo 65, inciso II, alínea “d”, da lei nº 8.666-93, será concedido reequilíbrio econômico-financeiro do contrato, requerido pela contratada, desde que suficientemente comprovado, de forma documental.

13.7. No caso da execução contratual ultrapassar o prazo de 12 (doze) meses, será concedido reajuste ao preço proposto, deduzido eventual antecipação concedida a título de reequilíbrio econômico-financeiro, tendo como base a tabela SINAPI, mediante autorização do órgão financiador.

14 - DISPOSIÇÕES GERAIS:

14.1. A apresentação dos envelopes por parte do licitante interessado implica total concordância com as condições do Edital de licitação.

14.2. Não serão admitidas na licitação, como proponentes, pessoas físicas ou jurídicas reunidas em consórcio.

14.3. O Município de São Vicente do Sul convocará regularmente o interessado para assinar o contrato, dentro do prazo de até 05 (cinco) dias a contar da notificação, sob pena de decair o direito à contratação, sem prejuízo das sanções do art. 81, da Lei 8.666/93.

14.3.1. O prazo de convocação poderá ser prorrogado uma vez, por igual período, quando solicitado pela parte interessada durante o seu transcurso e desde que ocorra justificado aceite pelo Município de São Vicente do Sul.

14.3.2. É facultado ao Município de São Vicente do Sul, quando o convocado não assinar o contrato no prazo e condições estabelecidas, convocar os licitantes remanescentes, na ordem de classificação, para fazê-lo em igual prazo e nas mesmas condições propostas pelo primeiro classificado, inclusive quanto aos preços atualizados de conformidade com o ato convocatório, ou revogar a licitação independentemente da aplicação da penalidade prevista no art. 81, da Lei nº 8.666/93.

14.4. No caso de a licitante ser uma microempresa ou uma empresa de pequeno porte, se esta apresentar restrições na comprovação da regularidade fiscal ou trabalhista, será assegurado o prazo de 05 (cinco) dias úteis, a partir de sua declaração como licitante vencedor do certame, prorrogáveis por igual período, a critério do Município de São Vicente do Sul, para regularização da documentação, nos termos do § 1º do art. 43 da LC nº 123, de 2006, com vista à contratação.

14.4.1. Se a oferta não for aceitável ou se a licitante desatender às exigências habilitatórias, observado o subitem 14.4 deste Edital, a Comissão de Licitações examinará a oferta subsequente, verificando a sua aceitabilidade e procedendo à habilitação da licitante, na ordem de classificação, e assim sucessivamente, até a apuração de uma proposta que atenda ao Edital.

14.5. Constatado o atendimento pleno às exigências deste Edital e ao que determina o § 1º do art. 43 da LC nº 123 de 2006, será declarada o licitante vencedor do certame.

14.6. A não regularização da documentação no caso do licitante vencedor ser uma microempresa ou uma empresa de pequeno porte, no prazo previsto no sub item 14.4, deste Edital, implicará decadência do direito à contratação, sem prejuízo das sanções previstas no art. 81 da Lei nº 8.666 de 1993, sendo facultado ao Município de São Vicente do Sul convocar as licitantes remanescentes, na ordem de classificação, para a assinatura do Contrato, ou revogar a licitação.

14.7. A inabilitação do licitante em qualquer das fases do procedimento Licitatório importa preclusão do seu direito de participar das fases subsequentes.

14.8. Não serão consideradas as propostas que deixarem de atender quaisquer das disposições do presente Edital.

14.9. Em nenhuma hipótese será concedido prazo para a apresentação da documentação e propostas exigidas no Edital e “não apresentadas” na sessão de recebimento das Propostas e Documentação.

14.10. Não serão admitidas, por qualquer motivo, modificações ou substituições das propostas ou qualquer outro documento.

14.11. Os documentos retirados dos envelopes, para o Julgamento da Habilitação, serão rubricados pela Comissão de Licitações e pelos representantes ou procuradores dos Licitantes. Este procedimento será repetido quando da abertura das propostas financeiras.



14.12. Só terão direito a usar a palavra, rubricar as propostas, apresentar reclamações ou recursos, assinar atas e os contratos, os licitantes ou seus representantes credenciados e os membros da Comissão de Licitações.

14.13. Uma vez iniciada a abertura dos envelopes relativos a documentação, não serão admitidos à Licitação, os participantes retardatários.

14.14. Ao Município de São Vicente do Sul fica assegurado o direito de, no interesse do mesmo, revogar a presente licitação, sem que caiba aos licitantes quaisquer direitos a reclamação ou indenização.

14.15. A recusa injustificada do adjudicatário em assinar o contrato dentro do prazo estabelecido pelo Município de São Vicente do Sul, caracteriza o descumprimento total da obrigação assumida, sujeitando-o à penalidade de multa de 15% (quinze por cento) do valor total do contrato, entendido este como o equivalente ao que o adjudicatário perceberia durante todo a vigência do Contrato conforme sua proposta.

14.16. É facultado à Comissão de Licitações ou Autoridade Superior, em qualquer fase da licitação, a promoção de diligência destinada a esclarecer ou a complementar a instrução do processo, vedada a inclusão posterior de documento ou informação que deveria constar originariamente da proposta.

14.17. Ficam os licitantes sujeitos às sanções administrativas, cíveis e penais cabíveis caso apresentem, na licitação, qualquer declaração falsa que não corresponder à realidade dos fatos.

14.18. São anexos deste Edital, dele fazendo parte:

ANEXO I - MEMORIAL DESCRITIVO

ANEXO II – PLANILHA ORÇAMENTÁRIA

ANEXO III – CRONOGRAMA FÍSICO- FINANCEIRO

ANEXO IV – SINAPI: COMPOSIÇÃO DE ENCARGOS SOCIAIS

ANEXO V - ANOTAÇÃO DE RESPONSABILIDADE TÉCNICA

ANEXO VI – COMPOSIÇÃO DO BDI

ANEXO VII - COMPOSIÇÕES

ANEXO VIII – CRONOGRAMA PREVISTO PLE

ANEXO IX – DMT BORA FORA MATERIAL FRESADO

ANEXO X – DMT USINA E BRITAGEM

ANEXO XI - PLQ PLANILHA DE CÁLCULO DE QUANTIDADES DA DRENAGEM

ANEXO XII – SITUAÇÃO E LOCALIZAÇÃO

ANEXO XIII – PAVIMENTAÇÃO ASFÁLTICA

ANEXO XIV - DRENAGEM

ANEXO XV – SINALIZAÇÃO

ANEXO XVI - MODELO DE PROPOSTA

ANEXO XVII - MODELO DE DECLARAÇÃO - ART. 7º. CONSTITUIÇÃO FEDERAL

ANEXO XVIII - MODELO DE DECLARAÇÃO ENQUADRAMENTO CFE ART. 3º LEI COMPLEMENTAR Nº 123/2006

ANEXO XIX - MODELO DECLARAÇÃO CUMPRIMENTO DISPOSTO INCISO III ART. 9 DA LEI 8666/93

ANEXO XX - MINUTA DO CONTRATO ADMINISTRATIVO

ANEXO XXI - RELAÇÃO DE DOCUMENTOS EXIGIDOS

14.19. Fica eleito, o Foro da Comarca de São Vicente do Sul - RS, para dirimir quaisquer litígios oriundos da licitação e do contrato decorrente, com expressa renúncia a outro qualquer, por mais privilegiado que seja.

15 - DAS INFORMAÇÕES:

15.1. Não serão aceitas alegações de não entendimento, ou de interpretação errônea das condições do presente Procedimento Licitatório, fixadas neste Edital, salvo se manifestadas e encaminhadas ao Setor de Licitações, por escrito, até 05 (cinco) dias úteis antes da data fixada para a abertura dos envelopes de Habilitação e Propostas de Preços (Art 41, parágrafo primeiro na Lei 8.666/93).



15.2. Os anexos integrantes do presente edital poderão ser disponibilizados em arquivos por meio eletrônico, no site www.saovicentedosul.rs.gov.br, ou diretamente no Setor de licitações, para tanto os interessados deverão apresentar um CD ou Pen-Drive no momento da retirada do Edital.

15.3. Maiores informações poderão ser obtidas junto ao Setor de Licitações, sito a Rua General João Antônio, nº 1305, sala 307, Bairro Centro, São Vicente do Sul RS, pelo telefone (55) 3257.2800, em horário de expediente das 8:00 às 14:00 horas, ou pelo e-mail: licitacao@saovicentedosul.rs.gov.br;

São Vicente do Sul, 01 de Julho de 2021.

FERNANDO DA ROSA PAHIM
PREFEITO MUNICIPAL

Este Edital foi examinado e aprovado em 01/07/2021 pelo Setor Jurídico Municipal, quanto à legislação, deixando de manifestar-se sobre o objeto, por não deter conhecimento técnico sobre o mesmo.



ANEXO I - MEMORIAL DESCRITIVO

MEMORIAL DESCRITIVO E ESPECIFICAÇÕES TÉCNICAS DE SERVIÇOS DE DRENAGEM, RECAPEAMENTO SOBRE PAVIMENTAÇÃO ASFÁLTICA E SINALIZAÇÃO DA RUA CLARA LICHTENECKER NO MUNICÍPIO DE SÃO VICENTE DO SUL

ÁREA DE PAVIMENTAÇÃO: 2.581,21 m²

FEVEREIRO 2021

1. APRESENTAÇÃO

O presente Memorial Descritivo tem por finalidade expor de maneira detalhada as normas técnicas, materiais, e acabamentos que irão definir os serviços de DRENAGEM PLUVIAL, RECAPEAMENTO SOBRE PAVIMENTAÇÃO ASFÁLTICA, PASSEIO EM CONCRETO ARMADO DESEMPENADO, ACESSIBILIDADE, SINALIZAÇÃO HORIZONTAL e VERTICAL, da Rua Clara Lichtenecker no Município de São Vicente do Sul/RS, referente à proposta SICONV 40653/2019 CT 896160/2019 MDR (Ministério do Desenvolvimento Regional) elaborado pelo Eng^o Civil Vinicius Liedtke Garcia CREA/RS 212795.

A planilha de orçamento em anexo apresenta a extensão, largura e áreas, assim como os respectivos custos de material e mão de obra, os preços unitários extraídos da tabela SINAPI (FEVEREIRO/2021) “Desonerada”.

2. SERVIÇOS TÉCNICOS PRELIMINARES

2.1. PROJETO

Não será permitida nenhuma alteração do Projeto sem prévia autorização do projetista e da fiscalização.

2.2. PROFISSIONAIS DE ENGENHARIA CIVIL

A Executante atuará na obra com profissionais habilitados (engenheiro civil) com autoridade para exercer, toda e qualquer ação de orientação geral, controle e fiscalização das obras e serviços de construção.

Todos serviços deverão ser executados conforme NBR específica para cada etapa.

O pagamento dos profissionais deverá ser efetuado pela CONTRATADA sem ônus para o Contratante.

2.3. MOBILIZAÇÃO E DESMOBILIZAÇÃO DE EQUIPAMENTOS – Comp. 01 e 02

A mobilização de equipamentos compreenderá o transporte de máquinas, equipamentos e instalações provisórias para a execução da obra. A desmobilização compreenderá a retirada de todo o maquinário e equipamentos utilizados na obra após sua execução.

Serviço medido de acordo com os valores das **composições 01 e 02** definidas na planilha orçamentária.

3. SERVIÇOS INICIAIS DA OBRA

3.1. PLACA DE OBRA – SINAPI 4813

Executante construirá “porta-placas”, no qual será colocada placa para identificação da obra (padrão CAIXA) e das placas exigidas pela legislação profissional vigente, conforme art. 16 da resolução n.º 218 do CREA. A placa deverá possuir 2,40m x 1,20m e deverá ser colocada na Rua Clara Lichtenecker.

3.2. LOCAÇÃO DA OBRA – SINAPI 90781 E 244

A obra deverá ser locada pelo Executante de acordo com os projetos anexos utilizando.

A obra deverá ser locada com uso de equipamentos topográficos e profissionais como topógrafo, nivelador.

4. PROJETO DE DRENAGEM PLUVIAL

O objetivo desta memória de cálculo é apresentar o dimensionado e os quantitativos realizados para a elaboração do projeto de drenagem pluvial, bem como os parâmetros utilizados para a rotina de cálculo e resultados relacionados.

Na Rua Clara Lichtenecker já há uma rede existente drenagem de escoamento superficial no qual já satisfaz a drenagem desta. No projeto conforme consta na prancha **DRE 01**, foi projetada a tubulação de uma vala a céu aberto com tubos de 400 mm de diâmetro de uma rede de drenagem e a colocação de duas bocas de lobo para captar água do ponto mais baixo da via.

A inclinação transversal da pista da Rua Clara Lichtenecker foi projetada com abaulamento da pista com caimento de 2,00%, e a inclinação dos passeios foi de 1,00% para a pista.



4.1 ESPECIFICAÇÕES DO SERVIÇO DE DRENAGEM

As especificações a seguir têm como objetivo a fixação de diretrizes técnicas e métodos para avaliação quantitativa e qualitativa dos serviços necessários para a implantação de Rede de Esgotos Pluviais.

A rede principal terá dispositivos de drenagem 2 bocas de lobo com grelha do tipo 1, tabela, expressa em planta, sendo construídos conforme prancha de detalhes – **DRE01**.

4.1.1 ESCAVAÇÃO MECANIZADA DE VALA COM PROFUNDIDADE ATÉ 1,5 LARGURA DE 0,8 M A 1,5 M, EM SOLO DE 1A CATEGORIA, LOCAIS COM BAIXO NÍVEL DE INTERFERÊNCIA. – SINAPI 90106

A execução de valas tem como finalidade fazer com que se crie um sistema de drenagem pluvial e escoamento de águas proveniente das chuvas através da tubulação de concreto. As valas serão executadas ao longo da via e nos locais conforme especificado no projeto em anexo, tendo suas características definidas conforme as necessidades do terreno “in loco”.

Se houver, nas ocorrências definidas em projeto, as redes existentes a serem retiradas devem ser executadas durante o processo de escavação sem aproveitamento dos tubos, sendo os mesmos descartados e transportados juntamente com material da escavação da vala.

A operação para a execução do referido serviço consiste em:

- Operação de locação e marcação pela topografia no local, e só após isto deve-se estar liberado para que os equipamentos comecem os serviços;
- Escavar com retro-escavadeira nos trechos especificados e locados pela topografia;
- Executar operações de corte e remoção do material, sendo que estes dois itens devem seguir as cotas e caimento suficiente para um bom escoamento;

Para se executar este tipo de serviço deverão empregar-se os seguintes equipamentos: Retro-escavadeira e caminhões transportadores.

Além dos equipamentos acima citados deverão executar-se serviços manuais no tocante a acabamentos finais.

As execuções dos serviços deverão prever a utilização racional de equipamentos apropriados atendidos às condições locais e a produtividade exigida.

A medição do serviço de escavação será feita em **m³**.

5. PROJETO DE PAVIMENTAÇÃO

5.1. INTRODUÇÃO

O Projeto Geométrico do trecho, formado por via urbana do sistema viário do município existente, foi desenvolvido com base no traçado utilizando-se os espaços necessários para a boa circulação de veículos e pedestres, **classificados como tráfego médio**.

O projeto altimétrico, levou em consideração a cota do pavimento existente acrescido das camadas asfálticas respeitando a inclinação existente do eixo para o bordo, permitindo o escoamento superficial das águas pluviais na direção dos dispositivos de largura da seção transversal de pavimento está no projeto de pavimentação. A seção tipo de pavimento apresentada nas pranchas **PAV01**.

5.2. PROJETO DE PAVIMENTAÇÃO E RECAPEAMENTO ASFÁLTICO

Por tratar-se de tráfego médio e local aliado ao resultado do estudo geológico utilizado, determinamos as camadas de CBUQ para o recapeamento asfáltico sobre pavimentação asfáltica existente.

Na rua Clara Lichtenecker na faixa de pavimentação existente será executada a fresagem do pavimento existente, **espessura mínima de 1 cm** e, posteriormente, a execução de uma camada de rolamento final de C.B.U.Q. com espessura **5 cm**, conforme definido no projeto.

Na faixa de pavimento em que não há pavimento existente será realizada a regularização do subleito, execução de uma camada de sub-base de **10 cm** de espessura, camada de base de brita graduada com **7 cm** e, posteriormente, uma camada de rolamento final de C.B.U.Q. com **3 cm** de espessura, conforme definido no projeto

5.3. ESPECIFICAÇÕES DO SERVIÇO PARA RECAPEAMENTO ASFÁLTICO

As especificações a seguir têm como objetivo a fixação de diretrizes técnicas e métodos para avaliação quantitativa e qualitativa dos serviços necessários para a implantação dos serviços de pavimentação.



6.3.1 FRESAGEM ASFÁLTICA (PROFUNDIDADE ATÉ 5,0 CM) – SINAPI 96001

Este serviço será realizado nas Rua Clara Lichtenecker conforme informações constantes na prancha PAV01.

Os serviços descritos nesta especificação abrangem o corte, desbaste, carga, transporte e descarga dos resíduos resultantes da operação de fresagem. O processo de corte de revestimentos asfálticos ocorrerá na espessura de 1,0 a 3,0 cm conforme definido em projeto e não atingirá as camadas inferiores de material granular (base e sub-base). O Serviço de fresagem deve estar em conformidade com a Especificação de Serviço do DNIT 159/2011-ES e diretrizes, critérios e procedimentos para a gestão dos resíduos da construção civil da Resolução CONAMA 307/2002. Será executada a operação de corte ou desbaste de uma ou mais camada(s) do pavimento asfáltico, por processo mecânico a frio, compreendendo os serviços de corte, desbaste, carga, transporte e descarga dos resíduos resultantes da operação de fresagem, devendo já possuir previsão e planejamento para recomposição do pavimento antes do início dos trabalhos. A rugosidade resultante na pista é definida para cada tipo de fresagem:

- fresagem padrão – espaçamento de 15 mm, aproximadamente, entre os dentes de corte;
- fresagem fina – espaçamento de 8 mm, aproximadamente, entre os dentes de corte;
- microfresagem – espaçamento de 2 a 3 mm entre os dentes de corte.

Para o serviço de fresagem deverá haver:

- a) Mapeamento de dispositivos de rede de água, esgoto, energia, ligações domiciliares e qualquer outra que pode ser afetada pelos serviços;
- b) Marcação da área e profundidade a ser fresada;
- c) Vistoria da área pelos responsáveis técnicos da contratante e contratada;
- d) Não poderá ser executado quando iminência de precipitação para as próximas 48 horas.

Será utilizada máquina Fresadora com sistema autopropulsionado, com capacidade de graduar com precisão e automaticamente a profundidade executando uniformemente e conforme o projetado, ainda possuir comando hidrostático e possibilidade de fresar na largura necessária. Para o serviço de fresagem deve-se utilizar equipamento capaz de aplicar jato de ar comprimido para auxiliar na limpeza da superfície da fresagem, além de caminhão tanque abastecido de água para abastecimento contínuo da fresadora, para resfriamento dos dentes da fresadora e controle da emissão de poeira. Simultaneamente com a fresagem deve ser carregado o material para a caminhão basculante por meio de esteira; A fresagem do revestimento, na espessura recomendada pelo projeto, deve ser iniciada na borda mais baixa da faixa de tráfego, com a velocidade de corte e avanço regulados a fim de produzir granulometrias adequadas, se necessário, de agregados que poderão ser utilizados para reciclagem. O material fresado deve ser transportado para o local para seu reaproveitamento ou para o bota-fora, no qual a DMT considerada será de 2,6 km sendo que as informações estão na **prancha DMT – BOTA FORA MATERIAL FRESADO**.

Ao final do trabalho, deve-se promover a limpeza e varredura da superfície com ar comprimido e vassouras, de preferência mecânicas. A pista fresada só deve ser liberada ao tráfego se não oferecer perigo aos usuários, isto é, a rodovia deve estar livre de materiais soltos ou de problemas decorrentes da fresagem, tais como degraus, ocorrência de buracos e descolamento de placas.

A medição da fresagem será medida em m².

6.3.2 CAMADA DE MACADAME SECO – SINAPI 96400

Macadame seco consiste numa camada de agregado graúdo (pedra britada, escória ou cascalho), devidamente bloqueado e preenchido por agregado miúdo (britado), de faixa granulométrica especificada. O macadame seco poderá ser utilizado como sub-base ou, em casos especiais, como base para rodovias de menor tráfego, sendo nesse caso vedado o uso de revestimentos delgados tipo tratamento superficial.

A camada de macadame seco será executada a Rua Clara Lichtenecker, conforme as espessuras determinadas em projeto na **prancha PAV01**, sendo composta de camada de rachão e brita graduada para travamento. Para fins de orçamento, foi considerada a taxa de empolamento em 15%.

Será executada com o uso de moto niveladora, rolo liso e caminhão tanque. Estes serviços devem seguir o prescrito na Especificação de serviço DAER-RS-ES-P-07/91 –Camada de Macadame Seco.

A camada de macadame seco será medida em m³.

6.3.3 CAMADA DE BRITA GRADUADA – SINAPI 96396



A camada de brita graduada será executada a Rua Clara Lichtenecker, conforme as espessuras determinadas em projeto na prancha **PAV01**, sendo composta de camada de rachão e brita graduada para travamento. Para fins de orçamento, foi considerada a taxa de empolamento em 15%.

Deverá ser executada camada de brita graduada com a mistura de agregados para a base deve apresentar-se uniforme quando distribuída no leito da estrada e a camada deverá ser espalhada de forma única. O espalhamento da camada deverá ser realizado com distribuidor de agregados auto-propelido. Em áreas onde o distribuidor de agregados for inviável, será permitida a utilização de motoniveladora. Após o espalhamento, o agregado umedecido deverá ser compactado com equipamento apropriado. A fim de facilitar a compressão e assegurar um grau de compactação uniforme, a camada deverá apresentar um teor de umidade constante. O grau de compactação mínimo a ser requerido para cada camada de base, será de 100% da energia AASHTO Modificado. A referida base de brita graduada deverá estar enquadrada na Classe “A” do DAER/RS, com tamanho máximo da partícula de 1 ½”, livre de matéria vegetal e outras substâncias nocivas. Na execução do serviço deverão ser obedecidas as especificações DAER-ES-P08/91.

A camada de brita graduada será medida em m³.

6.3.4 EXECUÇÃO DE IMPRIMAÇÃO CM-30 – SINAPI 96401

A execução de imprimação CM-30 será executada na Rua Clara Lichtenecker, conforme as quantidades informadas em projeto na **prancha PAV01**.

Tal serviço consiste na aplicação de material betuminoso sobre a superfície da sub-base, para promover uma maior coesão da superfície da sub-base, uma maior aderência entre a base e o revestimento, e também para impemeabilizar a base. O material utilizado será o asfalto diluído tipo CM-30, aplicado na taxa de 0,80 a 1,60 litros/m². O equipamento utilizado é o caminhão espargidor, salvo em locais de difícil acesso ou em pontos falhos que deverá ser utilizado o espargidor manual. A área imprimada deverá ser varrida para a eliminação do pó e de todo material solto e estar seca ou ligeiramente umedecida. É vedado proceder a imprimação da superfície molhada ou quando a temperatura do ar seja inferior a 10°C. O tráfego nas regiões imprimadas só deve ser permitido após decorridas, no mínimo, 24 horas de aplicação do material asfáltico. Na execução do serviço deverão ser obedecidas as especificações DAER-ES-P12/91.

A imprimação será medida em m².

6.3.5 PINTURA DE LIGAÇÃO RR-2C PARA A CAPA DE CBUQ – SINAPI 96402

A execução da pintura de ligação RR-2C será executada em todas as ruas conforme as quantidades informadas em projeto nas **pranchas PAV01**.

Tal serviço consiste na aplicação de material betuminoso sobre a superfície da base, para promover aderência entre um revestimento betuminoso e a camada subjacente. O material utilizado será emulsão asfáltica tipo RR-2C, diluído em água na proporção 1:1, e aplicado na taxa de 0,40 a 0,60 litros/m² de tal forma que a película de asfalto residual fique em torno de 0,3mm. O equipamento utilizado é o caminhão espargidor, salvo em locais de difícil acesso ou em pontos falhos que deverá ser utilizado o espargidor manual.

A pintura de ligação será medida em m².

6.3.7 CAMADA FINAL DE ROLAMENTO - EXECUÇÃO DE PAVIMENTO COM APLICAÇÃO DE CONCRETO ASFÁLTICO, CAMADA DE ROLAMENTO - EXCLUSIVE CARGA E TRANSPORTE. (Referência Sinapi 95995)-COMP12

O concreto betuminoso e o revestimento flexível resultante da mistura a quente, em usina apropriada, de agregado mineral graduado, material de enchimento e material betuminoso, com espessura de variável conforme descrição abaixo:

RUA CLARA LICHTENECKER: espessura 5,00 cm

Após executada a pintura de ligação, será executado os serviços de pavimentação asfáltica com CBUQ, com espessuras variadas conforme descrições acima em toda área pavimentada, sendo composto pelas seguintes etapas: usinagem, transporte, espalhamento e compactação.

A mistura a ser aplicada deverá estar de acordo com o projeto da faixa “B” DAER/RS fornecido pela Contratada e com as especificações de serviço do DAER ES-P16/91. Os equipamentos a serem utilizados para execução dos serviços são: vibro acabadora, que proporcione o espalhamento homogêneo e de maneira que se obtenha a espessura indicada, e os rolos de pneus e tandem liso, que proporcionem a compactação desejada e uma



superfície lisa e desempenada. Deverá ser observado o completo resfriamento do revestimento para abertura ao tráfego. Na execução do serviço deverão ser obedecidas as especificações DAER-ES-P16/91.

O concreto betuminoso e o revestimento flexível resultante da mistura a quente, em usina apropriada, de agregado mineral graduado, material de enchimento e material betuminoso, com espessura variável para cada trecho conforme projeto. A execução constará da descarga diretamente na mesa da vibrocabadora, e a mesma aplicando a camada especificada sobre as áreas as quais já receberam a pintura de ligação e posteriormente compactado com rolo de pneus de pressão variável e rolo liso vibratório.

FAIXAS GRANULOMÉTRICAS

Podem ser empregados os seguintes materiais betuminosos:

- Material asfáltico será empregado CAP50/70;
- Agregados provenientes de britagem.

Será executado o ensaio de granulometria da mistura dos agregados resultantes das extrações citadas no item anterior. A curva granulométrica deve manter-se contínua, enquadrando-se dentro das tolerâncias.

As espessuras das camadas do revestimento devem satisfazer cada uma a condição de terem, no mínimo, 1,5 vezes o diâmetro máximo do agregado da faixa escolhida.

A firma empreiteira deverá apresentar o projeto da mistura betuminosa e a respectiva fórmula de usina composta em proporções tais que satisfaça os requisitos das Faixas Granulométricas acima.

O teor de asfalto deverá se situar entre 4,5% e 7,0%.

Material a ser utilizado:

MALHAS DE PENEIRAS POLEGADAS	MISTURA DE AGREGADOS, PORCENTAGEM PASSANDO, EM PESO
FAIXA - binder	FAIXA - ROLAMENTO
1"	100
3/4"	80 – 95
1/2"	65 – 80
3/8"	57 – 72
Nº 4	40 – 55
N.º 8	-
Nº 10	27 – 40
Nº. 40	15 – 25
Nº 80	-
Nº 100	8 – 17
Nº 200	4 - 8

*CAP50/70;

*Pedra britada

As porcentagens de betume se referem à mistura retida entre duas peneiras consecutivas não deverá ser inferior a 4% do total. A curva granulométrica, indicada no projeto, poderá apresentar as seguintes tolerâncias máximas:

PENEIRAS POLEGADAS	% PASSANDO EM PESO	
	Mm	
3/8" - 1	9,5 - 38,0	± 7
nº 40 - nº 4	0,42 - 4,8	± 5
nº 100	0,15	± 3
nº 200	0,074	± 2

Deverá ser adotado o Método Marshall para a verificação das condições de vazios, estabilidade e fluência da mistura betuminosa, segundo os valores seguintes: Os valores limites para a Estabilidade, Fluência e relação E/F. Serão efetuadas no mínimo, duas medidas de temperatura por carga, em cada um dos itens abaixo discriminados:

- da mistura, no momento do espalhamento.



Serão realizados ensaios para verificação de teor de betume, grau de compactação, granulometria, espessura e densidade na quantidade de 16 amostras que poderão ser retirados de forma intercaladas (bordo esquerdo, centro e bordo direito) da pista com sonda rotativa, placas de 35x35 cm ou massa solta retirada do caminhão.

CAMADAS	ESTABILIDADE (Kg)	FLUÊNCIA (mm)	RELAÇÃO E/F (kg/cm)	VAZIOS %
BINDER	máxima: 900 mínima: 700	máxima: 4 mínima: 3 500	máxima: 2 250 mínima: 3%	máxima: 5%
ROLAMENTO	máxima: 900 mínima: 700	máxima: 4 mínima: 3 500	máxima: 2 250 mínima: 3%	máxima: 5%

A temperatura da massa não poderá ser inferior a 110° C a qual será verificada a cada carga pela fiscalização, assim como não será permitido o lançamento com temperatura ambiente igual ou inferior a 8° C.

Os serviços de aplicação da camada final com C.B.U.Q. serão medidos em m³ aplicadas na pista.

6.3.8 TRANSPORTE DE CAMINHÃO BASCULANTE DEFINIDA PARA O TRECHO (CBUQ) – SINAPI 93593

Para instalação de usina de CBUQ, foi considerada a usina mais próxima do Município de São Vicente do Sul, no qual se encontra no Município de Santiago/RS. A distância de projeto para a via é de 66,50 km definido do ponto médio de cada trecho até a instalação. A medição será por m³xkm de material transportado.

7. PROJETO CALÇADAS, RAMPAS E ACESSIBILIDADE

7.1 ESPECIFICAÇÕES DO SERVIÇO DE CALÇADAS E RAMPAS DE ACESSIBILIDADE

7.1.1 ASSENTAMENTO COM FORNECIMENTO DE MEIO FIO DE CONCRETO PRÉ-MOLDADO, INCLUSIVE CARGA E TRANSPORTE SINAPI 94273

Os meios-fios serão executados na Rua Clara Lichtenecker sobre uma base que serve de regularização e apoio, obedecendo aos alinhamentos, cotas e dimensões indicadas, e estes devem apresentar fck ≥ a 15 MPa.

Os meios-fios a serem instalados terão as seguintes dimensões:

- altura = 0,30 m
- espessura = 0,15 m na base e 0,13 m no topo
- espelho = 0,15 m
- comprimento = 1,00 m

Os meios-fios serão do tipo pré-moldado, assentados sobre base firme e rejuntados com argamassa de cimento e areia, seu escoramento será com material local de no mínimo 30 cm de largura, evitando-se que a peça fique sem apoio e vir a sofrer descolamento do trecho e criarem-se assim possíveis retrabalhos.

Deverão ser apresentados pela empresa os ensaios de compressão a cada 200 dos elementos assentados intercalando os lados na distância definida, conforme NBR 9780 e 9781.

Os meios-fios serão medidos em m lineares executados no local.

7.1.2 EXECUÇÃO DE PASSEIO (CALÇADA) OU PISO DE CONCRETO COM CONCRETO MOLDADO IN LOCO, USINADO, ACABAMENTO CONVENCIONAL, ESPESSURA 6 CM, ARMADO – SINAPI 94993/96622/COMP11

Consistirá na execução de calçada na Rua Clara Lichtenecker em concreto usinado FCK 20, com armação de tela de aço soldada nervurada CA-60, modelo Q-196, espessura final de 6 cm. Será necessário juntas de dilatação serradas com espessura de 3 a 4 mm que ficam aparentes e evitam rachaduras a cada 3,00 metros de calçada.

A execução do serviço consiste nas seguintes etapas:

- Lastro plano de brita graduada nº2 e nº1, com 5 cm de espessura, apropriadamente apilado.
- Lona plástica e=150 micra por toda a extensão que irá receber o concreto, servindo como uma camada de isolamento.
- Armadura composta por tela de aço CA-60, Q-196 soldada nervurada. Durante a concretagem, é preciso suspender manualmente a armadura de modo a garantir seu cobrimento de 3 cm na face inferior da placa
- Camada de concreto usinado Fck 20 com 6 cm de espessura, com espalhamento uniforme e em quantidade tal que, após o adensamento com vibrador, reste pouca argamassa a ser removida,



facilitando os trabalhos de acabamento. O acabamento da calçada de concreto poderá ser desempenado com ranhuras, vassourado ou outro similar, desde que a superfície não fique lisa.

Deverão ser executadas juntas de dilatação serradas com espessura de 3 a 4 mm que ficam aparentes e evitam rachaduras a cada 3,00 metros de calçada.

Para evitar o empoçamento de água, é necessário caimento de no mínimo 1%, conforme consta no projeto.

A localização de rampas de acessibilidade com suas indicações de dimensões, piso tátil de alerta e inclinações estão na prancha **PAV01 e SIN01**.

Num lado da via há calçada em estado de deterioração no qual será demolida e refeita conforme exposto acima. O entulho retirado será reutilizado para aterro das calçadas.

8. PROJETO DE SINALIZAÇÃO VIÁRIA

O projeto aqui apresentado segue as Instruções de Sinalização Rodoviária ESP-DAER, 2ª Edição Atualizada e aprovada em 16 de março de 2006, amparados na Lei nº 9.503, de 23 de setembro de 1997, que instituiu o Código de Trânsito Brasileiro conforme Decreto nº 4.711, de 29 de maio de 2003.

O projeto segue a versão atualizada do ANEXO II do CTB, conforme Resolução nº160, de 22 de abril 2004, CONTRAN:

Volume I do Manual Brasileiro de Sinalização de Trânsito aprovado pela Resolução nº180, de 26 agosto 2005, referente à Sinalização vertical de regulamentação.

Volume II do Manual Brasileiro de Sinalização, aprovado pela Resolução nº243, de 22 de junho de 2007, referente à Sinalização vertical de advertência.

Resolução 599/82, Cap.IV - Vol. II S. Vertical de advertência Parte I.

Volume IV do Manual Brasileiro de Sinalização de trânsito aprova a Resolução nº236, de 11 de maio de 2007, referente à sinalização horizontal. Revoga ao Anexo da resolução nº666/86, Parte II – Marcas Viárias. Deverão ser seguidos e aplicados no desenvolvimento do Projeto de Sinalização e, no que couber, após implantação deste. Em particular, a sinalização proposta busca se integrar à concepção proveniente do projeto geométrico.

8.1 SINALIZAÇÃO HORIZONTAL (PINTURAS)

A tinta para demarcação viária deve consistir de uma mistura bem proporcionada de resina, pigmentos e cargas, solvente e aditivos, formando um produto líquido com características termoplásticas, de secagem física, sem reações prejudiciais ao revestimento. A tinta deve ser para uso em superfície betuminosa. A tinta, logo após a abertura do recipiente, não deve apresentar sedimentos, nata e grumos, que não possam ser facilmente redispersos por agitação manual, após a qual deve apresentar aspecto homogêneo. A tinta deve ser apresentada nas cores branco neve e amarela, conforme ABNT. A tinta deve estar apta a ser aplicada em temperaturas entre 10°C e 40°C, umidade relativa do ar até 90% e temperatura superficial da pista de rolamento, no máximo de 60°C.

A tinta deve ter condições para ser aplicada por máquinas apropriadas e estar apta ou susceptível à adição de microesferas de vidro. A tinta aplicada, após secagem física total, deve apresentar plasticidade e características de adesividade às microesferas de vidro e ao revestimento, produzir película seca, fosca, de aspecto uniforme, sem apresentar fissuras, gretas ou descascamento durante o período de vida útil que deve ser, no mínimo, de dois anos.

A tinta, quando aplicada sobre a superfície betuminosa, não deve apresentar sangramento, nem exercer qualquer ação que danifique o revestimento. A tinta, quando aplicada na quantidade especificada, deve recobrir perfeitamente o pavimento e permitir a liberação ao tráfego em cerca de 20 minutos. A tinta, após aplicada, deve apresentar ótimas condições de aparência durante o dia, visibilidade noturna e durabilidade. Durante o período de vida útil, deve apresentar película seca, fosca e de aspecto uniforme, sem “soltura” ou “descolamento” da superfície do revestimento asfáltico.

As dimensões e detalhamento constantes nas **pranchas SIN01**.

8.2 SINALIZAÇÃO VERTICAL (PLACAS E HASTES)

Os postes serão confeccionados de cano de aço galvanizado de 2"x3,00cm, com distância entre os furos (8,5 mm) de 33 cm, sendo o furo superior a 3 cm da extremidade. Na extremidade inferior do poste deverá ser soldada duas aletas de aço galvanizado, soldados à 180°, com distância de 5 cm da extremidade inferior. Os postes deverão ser enterrados 60 cm, devendo ser executada uma base de concreto 0,60x0,25x0,25m. As placas serão de chapa de aço 18, cantos arredondados, totalmente refletiva (fundo I, película III), conforme dimensões e detalhamento constantes nas **pranchas SIN01**.



9. CONSIDERAÇÕES FINAIS

O laudo do controle tecnológico do CBUQ deverá ser entregue antes da última medição. A empresa executora dos serviços, através de seus técnicos, profissionais e Departamento de Engenharia deverá fazer o controle tecnológico dos materiais a serem aplicados, conforme preconizado nestas especificações e metodologia vigente em obras de pavimentação asfáltica. Deverá ser feito e observado o controle de qualidade do material betuminoso, controle da qualidade dos agregados, preparação da pista e espessura e compactação das camadas. Todos os materiais utilizados deverão satisfazer às características das especificações em vigor do Departamento Autônomo de Estradas de Rodagem do Estado do Rio Grande do Sul.

A obra deverá ser entregue limpa e em total acordo com as especificações acima expostas. Para tanto, será fornecido pela fiscalização um termo de recebimento provisório de todos os serviços

Os quantitativos constantes na planilha orçamentária são orientativos e deverão ser verificados pelos LICITANTES.

O memorial descritivo, a planilha orçamentária, os projetos e demais documentos referentes aos serviços descritos são partes integrantes de um mesmo objeto e se complementam. No caso de eventuais contradições entre eles, caberá à FISCALIZAÇÃO em conjunto com o autor dos projetos sanar essas divergências.

VINICIUS LIEDTKE GARCIA
CREA/RS 212795



ANEXO II – PLANILHA ORÇAMENTÁRIA

Nº OPERAÇÃO		Nº SICONV		PROPOSTANTE / TOMADOR		APELIDO DO EMPREENDIMENTO		Grau de Sigilo		
1065061-20		896061		Prefeitura Municipal de São Vicente do Sul		DRENAGEM, PAVIMENTAÇÃO ASFÁLTICA E SINALIZAÇÃO DA RUA CLARA LICHTENECKER		#PÚBLICO		
LOCALIDADE SINAPI		DATA BASE		DESCRIÇÃO DO LOTE		MUNICÍPIO / UF		BDI 1	BDI 2	BDI 3
PORTO ALEGRE		04/21 (DES.)		DRENAGEM, PAVIMENTAÇÃO ASFÁLTICA E SINALIZAÇÃO DA RUA CLARA LICHTENECKER		Município de São Vicente do Sul		30,67%	0,00%	0,00%
Item	Fonte	Código	Descrição	Unidade	Quantidade	Custo Unitário (sem BDI) (R\$)	BDI (%)	Preço Unitário (com BDI) (R\$)	Preço Total (R\$)	
RECURSO										
340.246,49										
1. DRENAGEM, PAVIMENTAÇÃO ASFÁLTICA E SINALIZAÇÃO DA RUA CLARA LICHTENECKER DE SÃO VICENTE DO SUL										
RUA CLARA LICHTENECKER										
Serviços Preliminares										
1.1.	SINAPI	COMP14	ADMINISTRAÇÃO LOCAL	MES	4,00	2.507,30	BDI 1	3.276,29	13.105,16	
1.1.1.	SINAPI	COMP01	MOBILIZAÇÃO DE EQUIPAMENTOS	UNIDADE	1,00	4.959,82	BDI 1	6.481,00	6.481,00	
1.1.2.	SINAPI	10777	LOCAÇÃO DE CONTAINER 2,30 X 4,30 M, ALT. 2,50 M, PARA SANITÁRIO, COM 3 BACIAS, 4 CHUVEIROS, 1 LAVATORIO E 1 MICTÓRIO	MES	4,00	618,80	BDI 1	808,59	3.234,36	
1.1.3.	SINAPI-I	4813	PLACA DE OBRA (PARA CONSTRUÇÃO CIVIL) EM CHAPA GALVANIZADA "N. 22", ADESIVADA, DE 2,0 X 1,1, 1,25" M	M2	2,88	225,00	BDI 1	294,01	846,75	
1.1.4.	SINAPI-I		Drenagem - Serviço de Escavação, Assentamento de tubos e Reaterro de Valetas						9.996,49	
1.2.	SINAPI	90106	ESCAVAÇÃO MECANIZADA DE VALA COM PROFUNDIDADE ATÉ 1,5 M (MÉDIA ENTRE MONTANTE E JUANTE)UMA COMPOSIÇÃO POR TRECHO) COM RETROESCAVADEIRA (CAPACIDADE DA CACAMBA: 0,26 M3) POTÊNCIA: 88 HP), LARGURA DE 0,8 M A 1,5 M, EM SOLO DE 1ª CATEGORIA, LOCAIS COM BAIXO NÍVEL DE INTERFERÊNCIA. AF_02/2021	M3	55,20	5,37	BDI 1	7,02	387,50	
1.2.1.	SINAPI	93367	REATERRO MECANIZADO DE VALA COM ESCAVADEIRA HIDRÁULICA (CAPACIDADE DA CACAMBA: 0,8 M³ / POTÊNCIA: 111 HP), LARGURA DE 1,5 A 2,5 M, PROFUNDIDADE ATÉ 1,5 M, COM SOLO DE 1ª CATEGORIA EM LOCAIS COM BAIXO NÍVEL DE INTERFERÊNCIA. AF_04/2016	M3	82,80	16,13	BDI 1	21,08	1.745,42	
1.2.2.	SINAPI	92210	TUBO DE CONCRETO PARA REDES COLETORAS DE ÁGUAS PLUVIAIS, DIÂMETRO DE 400 MM, JUNTA RÍGIDA, INSTALADO EM LOCAL COM BAIXO NÍVEL DE INTERFERÊNCIAS - FORNECIMENTO E ASSENTAMENTO. AF_12/2015	M	46,00	115,51	BDI 1	150,94	6.943,24	
1.2.3.	SINAPI	COMP15	LASTRO DE VALA COM PREPARO DE FUNDO, LARGURA MENOR QUE 1,5 M, COM CAMADA DE BRITA, LANÇAMENTO MECANIZADO, EM LOCAL COM NÍVEL BAIXO DE INTERFERÊNCIA. (Referência Sinapi 94112)	M3	1,66	147,68	BDI 1	192,97	320,33	
1.2.4.	SINAPI	COMP05	Drenagem - Bocas de Lobo e Caixas de Ligação	UNIDADE	2,00	496,68	BDI 1	649,01	1.298,02	
1.3.	SINAPI	94273	Boca de Lobo - Base e Corpo (h=80 CM) (Referência Sinapi 83659)						24.931,51	
1.3.1.	SINAPI		Execução de Meio fio de Concreto Pré-fabricado							
1.3.2.	SINAPI		Assentamento de guia (meio fio) em trecho reto.							
1.3.3.	SINAPI		Confeccionada em concreto pré-fabricado, dimensões 100x15x13x30 cm (comprimento x base inferior x base superior x altura), para vias urbanas (uso viário). AF_06/2016	M	515,54	37,01	BDI 1	48,36	24.931,51	
1.4.	SINAPI	96001	Recapetimento Asfáltico	M2	1.950,35	4,79	BDI 1	6,26	129.719,64	
1.4.1.	SINAPI		Fresagem de Pavimento Asfáltico (Profundidade até 5,0 cm) - Exclusive Transporte. AF_11/2019						12.209,20	
1.5.	SINAPI								CP	



PO - PLANILHA ORÇAMENTÁRIA
Orçamento Base para Licitação - OGU



Grau de Sigilo
#PÚBLICO

Nº OPERAÇÃO 1085061-20	Nº SICOVV 895061	PROPOSTANTE / TOMADOR Prefeitura Municipal de São Vicente do Sul	APÉLIDO DO EMPREENDIMENTO DRENAGEM, PAVIMENTAÇÃO ASFÁLTICA E SINALIZAÇÃO DA RUA CLARA LICHTENECKER
LOCALIDADE SINAPI PORTO ALEGRE	DATA BASE 04-21-(DES.)	DESCRIÇÃO DO LOTE DRENAGEM, PAVIMENTAÇÃO ASFÁLTICA E SINALIZAÇÃO DA RUA CLARA	MUNICÍPIO / UF São Vicente do Sul
			BDI 1 30,67%
			BDI 2 0,00%
			BDI 3 0,00%

Item	Fonte	Código	Descrição	Unidade	Quantidade	Custo Unitário (sem BDI) (R\$)	BDI (%)	Preço Unitário (com BDI) (R\$)	Preço Total (R\$)
DRENAGEM, PAVIMENTAÇÃO ASFÁLTICA E SINALIZAÇÃO DA RUA CLARA LICHTENECKER DE SÃO VICENTE DO SUL									
1.5.2.	SINAPI	95875	TRANSPORTE COM CAMINHÃO BASCULANTE DE 10 M³, EM VIA URBANA PAVIMENTADA, DMT ATÉ 30 KM (UNIDADE: M3XKM). AF_07/2020	M3XKM	58,32	1,53	BDI 1	2,00	116,64 CP
1.5.3.	SINAPI	96402	EXECUÇÃO DE PINTURA DE LIGAÇÃO COM EMULSÃO ASFÁLTICA RR-2C. AF_11/2019	M2	1.950,35	1,97	BDI 1	2,57	5.012,40 RA
1.5.4.	SINAPI	COMP12	EXECUÇÃO DE PAVIMENTO COM APLICAÇÃO DE CONCRETO ASFÁLTICO, CAMADA DE ROLAMENTO - EXCLUSIVE CARGA E TRANSPORTE. (Referência Sinapi 95995)	M3	97,52	813,03	BDI 1	1.062,39	103.604,27 RA
1.5.5.	SINAPI	93593	TRANSPORTE COM CAMINHÃO BASCULANTE DE 14 M³, EM VIA URBANA PAVIMENTADA, ADICIONAL PARA DMT EXCEDENTE A 30 KM (UNIDADE: M3XKM). AF_07/2020	M3XKM	6.484,87	0,54	BDI 1	0,71	4.604,26 RA
1.5.6.	SINAPI	COMP16	CARGA, MANOBRAS E DESCARGA DE MISTURA BETUMINOSA A QUENTE, COM CAMINHÃO BASCULANTE 6 M3, DESCARGA EM VIBRO-ACABADORA (Referência Sinapi 72891)	M3	97,52	4,68	BDI 1	6,12	596,82 RA
1.5.7.	SINAPI	96396	EXECUÇÃO E COMPACTAÇÃO DE BASE E OU SUB BASE PARA PAVIMENTAÇÃO DE BRITA GRADUADA SIMPLES - EXCLUSIVE CARGA E TRANSPORTE. AF_11/2019	M3	13,80	92,43	BDI 1	120,78	1.666,76 RA
1.5.8.	SINAPI	93593	TRANSPORTE COM CAMINHÃO BASCULANTE DE 14 M³, EM VIA URBANA PAVIMENTADA, ADICIONAL PARA DMT EXCEDENTE A 30 KM (UNIDADE: M3XKM). AF_07/2020	M3XKM	917,30	0,54	BDI 1	0,71	651,28 RA
1.5.9.	SINAPI	96401	EXECUÇÃO DE IMPRIMAÇÃO COM ASFALTO DILUÍDO CM-30. AF_11/2019	M2	137,94	6,98	BDI 1	9,12	1.258,01 RA
1.6.			Pavimentação - Área sem sub-base/base e revestimento asfáltico						55.606,18
1.6.1.	SINAPI	96400	EXECUÇÃO E COMPACTAÇÃO DE BASE E OU SUB BASE PARA PAVIMENTAÇÃO DE MACADAME SECO - EXCLUSIVE CARGA E TRANSPORTE. AF_11/2019	M3	41,86	83,00	BDI 1	108,46	4.540,14 RA
1.6.2.	SINAPI	93593	TRANSPORTE COM CAMINHÃO BASCULANTE DE 14 M³, EM VIA URBANA PAVIMENTADA, ADICIONAL PARA DMT EXCEDENTE A 30 KM (UNIDADE: M3XKM). AF_07/2020	M3XKM	3.201,30	0,54	BDI 1	0,71	2.272,92 RA
1.6.3.	SINAPI	96396	EXECUÇÃO E COMPACTAÇÃO DE BASE E OU SUB BASE PARA PAVIMENTAÇÃO DE BRITA GRADUADA SIMPLES - EXCLUSIVE CARGA E TRANSPORTE. AF_11/2019	M3	41,86	92,43	BDI 1	120,78	5.065,85 RA
1.6.4.	SINAPI	93593	TRANSPORTE COM CAMINHÃO BASCULANTE DE 14 M³, EM VIA URBANA PAVIMENTADA, ADICIONAL PARA DMT EXCEDENTE A 30 KM (UNIDADE: M3XKM). AF_07/2020	M3XKM	4.772,03	0,54	BDI 1	0,71	3.388,14 RA
1.6.5.	SINAPI	96401	EXECUÇÃO DE IMPRIMAÇÃO COM ASFALTO DILUÍDO CM-30. AF_11/2019	M2	597,88	6,98	BDI 1	9,12	5.452,66 RA
1.6.6.	SINAPI	96402	EXECUÇÃO DE PINTURA DE LIGAÇÃO COM EMULSÃO ASFÁLTICA RR-2C. AF_11/2019	M2	597,88	1,97	BDI 1	2,57	1.536,56 RA
1.6.7.	SINAPI	COMP12	EXECUÇÃO DE PAVIMENTO COM APLICAÇÃO DE CONCRETO ASFÁLTICO, CAMADA DE ROLAMENTO - EXCLUSIVE CARGA E TRANSPORTE. (Referência Sinapi 95995)	M3	29,90	813,03	BDI 1	1.062,39	31.765,47 RA



CAIXA
PO - PLANILHA ORÇAMENTÁRIA

Orçamento Base para Licitação - OGU



PREFEITURA MUNICIPAL DE SÃO VICENTE DO SUL
GESTÃO MUNICIPAL 2021/2024

Grau de Sigilo
#PUBLICO

Nº OPERAÇÃO 1055061-20	Nº SICOMV 895061	PROponente / TOMADOR Prefeitura Municipal de São Vicente do Sul	APeLIDO DO EMPReNDIMENTO DRENAGEM, PAVIMENTAÇÃO ASFÁLTICA E SINALIZAÇÃO DA RUA CLARA LICHTENECKER
LOCALIDADE SINAPI PORTO ALEGRE	DATA BASE 04-21 (DES.)	DESCRIÇÃO DO LOTE DRENAGEM, PAVIMENTAÇÃO ASFÁLTICA E SINALIZAÇÃO DA RUA CLARA	MUNICÍPIO / UF São Vicente do Sul
			BDI 1 30,67%
			BDI 2 0,00%
			BDI 3 0,00%

RECURSO →

Item	Fonte	Código	Descrição	Unidade	Quantidade	Custo Unitário (sem BDI) (R\$)	BDI (%)	Preço Unitário (com BDI) (R\$)	Preço Total (R\$)
DRENAGEM, PAVIMENTAÇÃO ASFÁLTICA E SINALIZAÇÃO DA RUA CLARA LICHTENECKER DE SÃO VICENTE DO SUL									
1.6.8.	SINAPI	93593	TRANSPORTE COM CAMINHÃO BASCULANTE DE 14 M³, EM VIA URBANA PAVIMENTADA, ADICIONAL PARA DMT EXCEDENTE A 30 KM (UNIDADE: M3XKM). AF. 07/2020	M3XKM	1.987,97	0,54	BDI 1	0,71	1.411,46
1.6.9.	SINAPI	COMP16	CARGA, MANOBRAS E DESCARGA DE MISTURA BETUMINOSA A QUENTE, COM CAMINHÃO BASCULANTE 6 M3, DESCARGA EM VIBRO-ACABADORA (Referência Sinapi 72891)	M3	29,90	4,68	BDI 1	6,12	182,98
1.7.			Sinalização Horizontal e Vertical de Via						3.754,52
1.7.1.	SINAPI	72947	SINALIZACAO HORIZONTAL COM TINTA RETROREFLETIVA A BASE DE RESINA ACRILICA COM MICROESFERAS DE VIDRO	M2	101,18	14,69	BDI 1	19,20	1.942,66
1.7.2.	SINAPI	13521	PLACA DE ACO ESMALTADA PARA IDENTIFICACAO DE RUA, *45 CM X 20* CM	UN	2,00	74,25	BDI 1	97,02	194,04
1.7.3.	SINAPI	34721	PLACA DE SINALIZACAO EM CHAPA DE ALUMINIO COM PINTURA REFLETIVA, E = 2 MM	M2	0,50	648,00	BDI 1	846,74	423,37
1.7.4.	SINAPI	COMP09	ESCOVAÇÃO E ASSENTAMENTO DE TUBO DE AÇO GALVANIZADO COM COSTURA DN 50, 2", E=3,00 MM, DN 2", PESO *4,40* KG/M (NBR 5580), COM BLOCO DE CONCRETO 30 X30 X 40 CM E E CONCRETAGEM COM CONCRETO 15 MPa. (Referência SINAPI 92335)	UNIDADE	3,00	304,70	BDI 1	398,15	1.194,45
1.8.			Execução de calçada de concreto armado						86.508,48
1.8.1.	SINAPI	97629	DEMOLICAO DE LAJES, DE FORMA MECANIZADA COM MARTELETE, SEM REAPROVEITAMENTO. AF. 12/2017	M3	20,80	100,47	BDI 1	131,28	2.730,62
1.8.2.	SINAPI	COMP13	SERVICO DE ATERRRO, ESPALHAMENTO E COMPACTACAO PARA CALÇADA. (Referência SINAPI 94342)	M3	40,48	109,68	BDI 1	143,32	5.801,59
1.8.3.	SINAPI	94993	EXECUCAO DE PASSEIO (CALÇADA) OU PISO DE CONCRETO COM CONCRETO MOLDADO IN LOCO, USINADO, ACABAMENTO CONVENCIONAL, ESPESSURA 6 CM, ARMADO. AF. 07/2016	M2	612,76	90,76	BDI 1	118,60	72.673,35
1.8.4.	SINAPI	96622	LASTRO COM MATERIAL GRANULAR, APLICADO EM PISOS OU LAJES SOBRE SOLO, ESPESSURA DE *5 CM*. AF. 08/2017	M3	30,64	87,55	BDI 1	114,40	3.505,22
1.8.5.	SINAPI	COMP11	ASSENTAMENTO DE PISO TÁTIL PODOTÁTIL DE CONCRETO, 40X40X2,5 cm. (Referência SINAPI 101094)	M2	7,20	191,08	BDI 1	249,68	1.797,70
1.9.			Serviços Finais						5.366,38
1.9.1.	SINAPI	COMP02	DESMOBILIZACAO DE EQUIPAMENTOS	UNIDADE	1,00	4.106,82	BDI 1	5.366,38	5.366,38
									340.248,49

Encargos sociais:

[Para elaboração deste orçamento, foram utilizados os encargos sociais do SINAPI para a Unidade da Federação indicada.]

Observações:

Referência Sicro nas composições 01 e 02 é de 10/2020.

Foi considerado arredondamento de duas casas decimais para Custo Unitário; BDI; Preço Unitário; Preço Total.

PM3.0.4

3 / 4



PO - PLANILHA ORÇAMENTÁRIA
Orçamento Base para Licitação - OGU



PROPOSTANTE / TOMADOR
Prefeitura Municipal de São Vicente do Sul

Nº OPERAÇÃO 1065061-20	Nº SICONV 896061	PROPOSTANTE / TOMADOR Prefeitura Municipal de São Vicente do Sul	APÊLIDO DO EMPREENDIMENTO DRENAGEM, PAVIMENTAÇÃO ASFÁLTICA E SINALIZAÇÃO DA RUA CLARA LICHTENECKER	Grau de Sigilo #PÚBLICO
LOCALIDADE SINAPI PORTO ALEGRE	DATA BASE 04-21 (DES.)	DESCRIÇÃO DO LOTE DRENAGEM, PAVIMENTAÇÃO ASFÁLTICA E SINALIZAÇÃO DA RUA CLARA	MUNICÍPIO / UF São Vicente do Sul	BDI 1 30,67%
				BDI 2 0,00%
				BDI 3 0,00%

← RECURSO

Item	Fonte	Código	Descrição	Unidade	Quantidade	Custo Unitário (sem BDI) (R\$)	BDI (%)	Preço Unitário (com BDI) (R\$)	Preço Total (R\$)
DRENAGEM, PAVIMENTAÇÃO ASFÁLTICA E SINALIZAÇÃO DA RUA CLARA LICHTENECKER DE SÃO VICENTE DO SUL									
Sinaliza da Composição do Investimento: RA - Rateio proporcional entre Repasse e Contrapartida; RP - 100% Repasse; CP - 100% Contrapartida; OU - 100% Outros.									
									340.248,49

São Vicente do Sul

Local

Data

Responsável Técnico
Nome: Víncius Liedtke Garcia
CREA/CAU: RS212795
ART/IRRT: 10985017

Víncius Liedtke Garcia
Engenheiro
CREA/RS 212795
Portaria 122/2019



ANEXO III – CRONOGRAMA FÍSICO- FINANCEIRO

CRONOGRAMA FÍSICO-FINANCEIRO
OGU



Grau de Sigilo
#PUBLICO

Nº OPERAÇÃO 1065061-20 Nº SICONV 896061 PROponente Tomador APellido Empreendimento DESCRIÇÃO DO LOTE
1065061-20 896061 Prefeitura Municipal de São Vicente do Sul DRENAGEM, PAVIMENTAÇÃO ASFÁLTICA E SINALIZAÇÃO DA RUA CLARA DRENAGEM, PAVIMENTAÇÃO ASFÁLTICA E SINALIZAÇÃO DA RUA CLARA

Item	Descrição	Valor (R\$)	Parcelas:	1	2	3	4	5	6	7	8	9	10	11	12
			% Período:	04/18	05/18	06/18	07/18	08/18	09/18	10/18	11/18	12/18	01/19	02/19	03/19
1.	RUA CLARA LICHTENECKER	340.248,49	% Período:	13,76%	49,96%	22,37%	13,91%								
1.1.	Serviços Preliminares	23.667,27	% Período:	100,00%											
1.2.	Drenagem - Serviço de Escavação, Assentam	9.396,49	% Período:	100,00%											
1.3.	Drenagem - Bocas de Lobo e Caixas de Lijaç	1.298,02	% Período:	100,00%											
1.4.	Execução de Meio fio de Concreto Pré-fabrica	24.931,51	% Período:	50,00%	50,00%										
1.5.	Recapamento Asfáltico	129.719,64	% Período:		100,00%										
1.6.	Pavimentação - Área sem sub-base/base e re	55.606,18	% Período:		50,00%	50,00%									
1.7.	Sinalização Horizontal e Vertical de Via	3.754,52	% Período:			74,13%	25,87%								
1.8.	Execução de calçada de concreto armado	86.508,48	% Período:			52,62%	47,38%								
1.9.	Serviços Finais	5.366,38	% Período:				100,00%								
Total:	R\$ 340.248,49		%:	13,76%	49,96%	22,37%	13,91%								
	Período:		Repasso:	41.255,90	138.903,61	65.783,76	40.556,73								
			Contrapartida:	5.571,64	31.084,87	10.320,92	6.771,06								
			Outros:												
			Investimento:	46.827,54	169.988,48	76.104,68	47.327,79								
			%:	13,76%	63,72%	86,09%	100,00%								
	Acumulado:		Repasso:	41.255,90	180.159,51	245.943,27	286.500,00								
			Contrapartida:	5.571,64	36.656,51	46.977,43	53.748,49								
			Investimento:	46.827,54	216.816,02	292.920,70	340.248,49								

Responsável Técnico
Nome: Vinícius Liedtke Garcia
CRECAU: RS212795
ART/RR: 10965017
Vinícius Liedtke Garcia
Engenheiro Civil
Porto Alegre, RS
Porto Alegre, 12/2019

São Vicente do Sul
Local
segunda-feira, 7 de junho de 2021
Data



ANEXO IV – SINAPI: COMPOSIÇÃO DE ENCARGOS SOCIAIS

ENCARGOS SOCIAIS SOBRE A MÃO DE OBRA					
CÓDIGO	DESCRIÇÃO	COM DESONERAÇÃO		SEM DESONERAÇÃO	
		HORISTA %	MENSALISTA %	HORISTA %	MENSALISTA %
GRUPO A					
A1	INSS	0,00%	0,00%	20,00%	20,00%
A2	SESI	1,50%	1,50%	1,50%	1,50%
A3	SENAI	1,00%	1,00%	1,00%	1,00%
A4	INCRA	0,20%	0,20%	0,20%	0,20%
A5	SEBRAE	0,60%	0,60%	0,60%	0,60%
A6	Salário Educação	2,50%	2,50%	2,50%	2,50%
A7	Seguro Contra Acidentes de Trabalho	3,00%	3,00%	3,00%	3,00%
A8	FGTS	8,00%	8,00%	8,00%	8,00%
A9	SECONCI	0,00%	0,00%	0,00%	0,00%
A	Total	16,80%	16,80%	36,80%	36,80%
GRUPO B					
B1	Repouso Semanal Remunerado	17,94%	Não incide	17,94%	Não incide
B2	Feriados	4,25%	Não incide	4,25%	Não incide
B3	Auxílio - Enfermidade	0,92%	0,71%	0,92%	0,71%
B4	13º Salário	10,81%	8,33%	10,81%	8,33%
B5	Licença Paternidade	0,07%	0,06%	0,07%	0,06%
B6	Faltas Justificadas	0,72%	0,56%	0,72%	0,56%
B7	Dias de Chuvas	1,53%	Não incide	1,53%	Não incide
B8	Auxílio Acidente de Trabalho	0,11%	0,09%	0,11%	0,09%
B9	Férias Gozadas	8,11%	6,25%	8,11%	6,25%
B10	Salário Maternidade	0,03%	0,02%	0,03%	0,02%
B	Total	44,49%	16,02%	44,49%	16,02%
GRUPO C					
C1	Aviso Prévio Indenizado	4,72%	3,64%	4,72%	3,64%
C2	Aviso Prévio Trabalhado	0,11%	0,09%	0,11%	0,09%
C3	Férias Indenizadas	4,77%	3,67%	4,77%	3,67%
C4	Depósito Rescisão Sem Justa Causa	4,58%	3,53%	4,58%	3,53%
C5	Indenização Adicional	0,40%	0,31%	0,40%	0,31%
C	Total	14,58%	11,24%	14,58%	11,24%
GRUPO D					
D1	Reincidência de Grupo A sobre Grupo B	7,47%	2,69%	16,37%	5,90%
D2	Reincidência de Grupo A sobre Aviso Prévio Trabalhado e Reincidência do FGTS sobre Aviso Prévio Indenizado	0,40%	0,31%	0,42%	0,32%
D	Total	7,87%	3,00%	16,79%	6,22%
TOTAL(A+B+C+D)		83,74%	47,06%	112,66%	70,28%

Fonte: Informação Dias de Chuva – INMET



ANEXO V - ANOTAÇÃO DE RESPONSABILIDADE TÉCNICA



Anotação de Responsabilidade Técnica - ART
Lei nº 6.496, de 7 de dezembro de 1977
Conselho Regional de Engenharia e Agronomia do Rio Grande do Sul



ART Número
10985017

Órgão Público

Tipo: PRESTAÇÃO DE SERVIÇO	Participação Técnica: INDIVIDUAL/PRINCIPAL
Convênio: NÃO É CONVÊNIO	Motivo: NORMAL

Contratado

Carteira: RS212795	Profissional: VINICIUS LIEDTKE GARCIA	E-mail: vlgarciaa@outlook.com
RNP: 2214651837	Título: Engenheiro Civil	
Empresa: NENHUMA EMPRESA		Nr.Reg.:

Contratante

Nome: MUNICÍPIO DE SÃO VICENTE DO SUL	E-mail:
Endereço: RUA GENERAL JOÃO ANTÔNIO 1305	Telefone: 0
Cidade: SÃO VICENTE DO SUL	CPF/CNPJ: 87572079000103
	CEP: 97420000 UF: RS
	Bairro.: CENTRO

Identificação da Obra/Serviço

Proprietário: MUNICÍPIO DE SÃO VICENTE DO SUL	CPF/CNPJ: 87572079000103
Endereço da Obra/Serviço: RUA CLARA LICHTENECKER	CEP: 97420000 UF: RS
Cidade: SÃO VICENTE DO SUL	Bairro: CENTRO
Finalidade: OUTRAS FINALIDADES	Vlr Contrato(R\$): 307.008,29 Honorários(R\$):
Data Início: 22/10/2020 Prev.Fim: 22/10/2021	Ent.Classe: IBAPE/RS

Atividade Técnica	Descrição da Obra/Serviço	Quantidade	Unid.
Projeto	Drenagem	2.548,21	M²
Projeto	Pistas de Rolamento - Pavimentação	2.548,21	M²
Projeto	Pistas de Rolamento - Sinalização	2.548,21	M²
Projeto	Pista de Rolamentos - Meio-Fios	787,87	M
Projeto	Acessibilidade	2.548,21	M²
Memorial	Drenagem	2.548,21	M²
Memorial	Pistas de Rolamento - Pavimentação	2.548,21	M²
Memorial	Pistas de Rolamento - Sinalização	2.548,21	M²
Orçamento	Drenagem	2.548,21	M²
Orçamento	Pistas de Rolamento - Pavimentação	2.548,21	M²
Orçamento	Pistas de Rolamento - Sinalização	2.548,21	M²
Orçamento	Pista de Rolamentos - Meio-Fios	787,21	M
Observações	RUA CLARA LICHTENECKER	2.548,21	M²

ART registrada (paga) no CREA-RS em 22/10/2020

Local e Data	<p>Declaro serem verdadeiras as informações acima</p> <p>Vinicius Liedtke Garcia Engenheiro Civil CREA/RN 212795 Portaria 316/2021</p> <p>VINICIUS LIEDTKE GARCIA</p> <p>Profissional</p>	<p>De acordo</p> <p>Paulo Sérgio Rodrigues Flores Prefeito Municipal São Vicente do Sul - RS</p> <p>MUNICÍPIO DE SÃO VICENTE DO SUL</p> <p>Contratante</p>
--------------	--	---

A AUTENTICIDADE DESTA ART PODERÁ SER CONFIRMADA NO SITE DO CREA-RS, LINK CIDADÃO - ART CONSULTA



ANEXO VI – COMPOSIÇÃO DO BDI

CAIXA		Quadro de Composição do BDI	Grau de Sigilo #PUBLICO
Nº OPERAÇÃO 1065061-20	Nº SICONV 896061	PROponente / TOMADOR Prefeitura Municipal de São Vicente do Sul	
APELIDO DO EMPREENDIMENTO / DESCRIÇÃO DO LOTE DRENAGEM, PAVIMENTAÇÃO ASFÁLTICA E SINALIZAÇÃO DA RUA CLARA LIGHTENECKER DE SÃO VICENTE DO SUL / DRENAGEM,			
Conforme legislação tributária municipal, definir estimativa de percentual da base de cálculo para o ISS:			100,00%
Sobre a base de cálculo, definir a respectiva alíquota do ISS (entre 2% e 5%):			5,00%

BDI 1		
TIPO DE OBRA		
Construção de Praças Urbanas, Rodovias, Ferrovias e recapeamento e pavimentação de vias urbanas		
Itens	Siglas	% Adotado
Administração Central	AC	4,00%
Seguro e Garantia	SG	0,35%
Risco	R	0,56%
Despesas Financeiras	DF	1,10%
Lucro	L	7,00%
Tributos (impostos COFINS 3%, e PIS 0,65%)	CP	3,65%
Tributos (ISS, variável de acordo com o município)	ISS	5,00%
Tributos (Contribuição Previdenciária sobre a Receita Bruta - 0% ou 4,5% - Desoneração)	CPRB	4,50%
BDI SEM desoneração (Fórmula Acórdão TCU)	BDI PAD	24,23%
BDI COM desoneração	BDI DES	30,67%

Os valores de BDI foram calculados com o emprego da fórmula:

$$BDI = \frac{(1+AC + S + R + G) * (1 + DF) * (1+L)}{(1-CP-ISS-CRPB)} - 1$$

Declaro para os devidos fins que, conforme legislação tributária municipal, a base de cálculo deste tipo de obra corresponde à 100%, com a respectiva alíquota de 5%.

Declaro para os devidos fins que o regime de Contribuição Previdenciária sobre a Receita Bruta adotado para elaboração do orçamento foi COM Desoneração, e que esta é a alternativa mais adequada para a Administração Pública.

Observações:

São Vicente do Sul
Local

segunda-feira, 7 de junho de 2021
Data

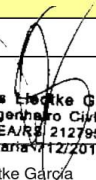
Vinicius Liedtke Garcia
Engenheiro Civil
CREA/RJ: 212795
Portaria nº 12/2019

Responsável Técnico

Nome: Vinicius Liedtke Garcia
CREA/CAU: RS212795
ART/RRT: 10985017



CAIXA

Quadro de Composição do BDI

Grau de Sigilo
#PUBLICO

Nº OPERAÇÃO 1065061-20	Nº SICONV 896061	PROponente / TOMADOR Prefeitura Municipal de São Vicente do Sul
----------------------------------	----------------------------	---

APELIDO DO EMPREENDIMENTO / DESCRIÇÃO DO LOTE
DRENAGEM, PAVIMENTAÇÃO ASFÁLTICA E SINALIZAÇÃO DA RUA CLARA LICHTENECKER DE SÃO VICENTE DO SUL / DRENAGEM,

Conforme legislação tributária municipal, definir estimativa de percentual da base de cálculo para o ISS:	100,00%
Sobre a base de cálculo, definir a respectiva alíquota do ISS (entre 2% e 5%):	5,00%

BDI 2

TIPO DE OBRA
(SELECIONAR)

Itens	Siglas	% Adotado
Administração Central	AC	
Seguro e Garantia	SG	
Risco	R	
Despesas Financeiras	DF	
Lucro	L	
Tributos (impostos COFINS 3%, e PIS 0,65%)	CP	
Tributos (ISS, variável de acordo com o município)	ISS	0,00%
Tributos (Contribuição Previdenciária sobre a Receita Bruta - 0% ou 4,5% - Desoneração)	CPRB	0,00%
BDI SEM desoneração (Fórmula Acórdão TCU)	BDI PAD	0,00%
BDI COM desoneração	BDI DES	0,00%

#N/D #N/D

Os valores de BDI foram calculados com o emprego da fórmula:

$$BDI = \frac{(1+AC+S+R+G)*(1+DF)*(1+L)}{(1-CP-ISS-CRPB)} - 1$$

Declaro para os devidos fins que, conforme legislação tributária municipal, a base de cálculo deste tipo de obra corresponde à 100%, com a respectiva alíquota de 5%.

Declaro para os devidos fins que o regime de Contribuição Previdenciária sobre a Receita Bruta adotado para elaboração do orçamento foi COM Desoneração, e que esta é a alternativa mais adequada para a Administração Pública.

Observações:

São Vicente do Sul
Local

segunda-feira, 7 de junho de 2021
Data

Responsável Técnico
Nome: Vinicius Liedtke Garcia
CREA/CAU: RS212795
ART/RRT: 10985017



CAIXA

Quadro de Composição do BDI

Grau de Sigilo
#PUBLICO

Nº OPERAÇÃO 1065061-20	Nº SICONV 896061	PROponente / TOMADOR Prefeitura Municipal de São Vicente do Sul
----------------------------------	----------------------------	---

APELIDO DO EMPREENDIMENTO / DESCRIÇÃO DO LOTE DRENAGEM, PAVIMENTAÇÃO ASFÁLTICA E SINALIZAÇÃO DA RUA CLARA LICHTENECKER DE SÃO VICENTE DO SUL / DRENAGEM,
--

Conforme legislação tributária municipal, definir estimativa de percentual da base de cálculo para o ISS:	100,00%
Sobre a base de cálculo, definir a respectiva alíquota do ISS (entre 2% e 5%):	5,00%

BDI 3

TIPO DE OBRA
(SELECIONAR)

Itens	Siglas	% Adotado
Administração Central	AC	
Seguro e Garantia	SG	
Risco	R	
Despesas Financeiras	DF	
Lucro	L	
Tributos (impostos COFINS 3%, e PIS 0,65%)	CP	
Tributos (ISS, variável de acordo com o município)	ISS	0,00%
Tributos (Contribuição Previdenciária sobre a Receita Bruta - 0% ou 4,5% - Desoneração)	CPRB	0,00%
BDI SEM desoneração (Fórmula Acórdão TCU)	BDI PAD	0,00%
BDI COM desoneração	BDI DES	0,00%

#N/D #N/D

Os valores de BDI foram calculados com o emprego da fórmula:

$$BDI = \frac{(1+AC+S+R+G)*(1+DF)*(1+L)}{(1-CP-ISS-CRPB)} - 1$$

Declaro para os devidos fins que, conforme legislação tributária municipal, a base de cálculo deste tipo de obra corresponde à 100%, com a respectiva alíquota de 5%.

Declaro para os devidos fins que o regime de Contribuição Previdenciária sobre a Receita Bruta adotado para elaboração do orçamento foi COM Desoneração, e que esta é a alternativa mais adequada para a Administração Pública.

Observações:

São Vicente do Sul
Local

segunda-feira, 7 de junho de 2021
Data

Responsável Técnico
Nome: Vinicius Liedtke Garcia
CREA/CAU: RS212795
ART/RRT: 10985017

PMv3.0.4

3 / 3



ANEXO VII - COMPOSIÇÕES

CAIXA

COMPOSIÇÕES

FUNTE	CÓDIGO	DESCRIÇÃO	UNIDADE	COEFIC.	CUSTO UNIT DESONERADO	CUSTO UNIT NÃO DESONER.
SINAPI	COMP01	MOBILIZAÇÃO DE EQUIPAMENTOS	UNIDADE		4.959,82	5.312,08
SINAPI	5903	CAMINHÃO PIPA 10.000 L TRUCADO, PESO BRUTO TOTAL 23.000 KG, CARGA ÚTIL MÁXIMA 15.935 KG, DISTÂNCIA ENTRE EIXOS 4,8 M, POTÊNCIA 230 CV, INCLUSIVE TANQUE DE AÇO PARA TRANSPORTE DE ÁGUA - CHI DIURNO. AF_06/2014	CHI	2	39,86	42,56
SINAPI	5934	MOTONIVELADORA POTÊNCIA BÁSICA LÍQUIDA (PRIMEIRA MARCHA) 125 HP, PESO BRUTO 13032 KG, LARGURA DA LÂMINA DE 3,7 M - CHI DIURNO. AF_06/2014	CHI	2	59,96	63,72
SINAPI	93244	ROLO COMPACTADOR VIBRATÓRIO PÉ DE CARNEIRO PARA SOLOS, POTÊNCIA 80 HP, PESO OPERACIONAL SEM/COM LASTRO 7,4 / 8,8 T, LARGURA DE TRABALHO 1,68 M - CHI DIURNO. AF_02/2016	CHI	2	40,11	42,47
SINAPI	5841	VASSOURA MECÂNICA REBOCÁVEL COM ESCOVA CILÍNDRICA, LARGURA ÚTIL DE VARRIMENTO DE 2,44 M - CHI DIURNO. AF_06/2014	CHI	2	2,74	2,74
SINAPI	5714	TRATOR DE PNEUS, POTÊNCIA 85 CV, TRACÇÃO 4X4, PESO COM LASTRO DE 4.675 KG - MANUTENÇÃO. AF_06/2014	H	2	11,07	11,07
SINAPI	5632	ESCAVADEIRA HIDRÁULICA SOBRE ESTEIRAS, CAÇAMBA 0,80 M3, PESO OPERACIONAL 17 T, POTENCIA BRUTA 111 HP - CHI DIURNO. AF_06/2014	CHI	2	66,34	69,64
SINAPI	5685	ROLO COMPACTADOR VIBRATÓRIO DE UM CILINDRO AÇO LISO, POTÊNCIA 80 HP, PESO OPERACIONAL MÁXIMO 8,1 T, IMPACTO DINÂMICO 16,15 / 9,5 T, LARGURA DE TRABALHO 1,68 M - CHI DIURNO. AF_06/2014	CHI	2	39,28	41,64
SINAPI	89877	CAMINHÃO BASCULANTE 14 M3, COM CAVALO MECÂNICO DE CAPACIDADE MÁXIMA DE TRACÇÃO COMBINADO DE 36000 KG, POTÊNCIA 286 CV, INCLUSIVE SEMIREBOQUE COM CAÇAMBA METÁLICA - CHI DIURNO. AF_12/2014	CHI	2	48,08	50,64
SINAPI	96464	ROLO COMPACTADOR DE PNEUS, ESTATICO, PRESSAO VARIÁVEL, POTENCIA 110 HP, PESO SEM/COM LASTRO 10,8/27 T, LARGURA DE ROLAGEM 2,30 M - CHI DIURNO. AF_06/2017	CHI	2	53,11	55,47
SINAPI	5837	VIBROACABADORA DE ASFALTO SOBRE ESTEIRAS, LARGURA DE PAVIMENTAÇÃO 1,90 M A 5,30 M, POTÊNCIA 105 HP CAPACIDADE 450 T/H - CHI DIURNO. AF_11/2014	CHI	2	88,42	91,59
SINAPI	91387	CAMINHÃO BASCULANTE 10 M3, TRUCADO CABINE SIMPLES, PESO BRUTO TOTAL 23.000 KG, CARGA ÚTIL MÁXIMA 15.935 KG, DISTÂNCIA ENTRE EIXOS 4,80 M, POTÊNCIA 230 CV INCLUSIVE CAÇAMBA METÁLICA - CHI DIURNO. AF_06/2014	CHI	2	40,38	42,94
SINAPI	95632	ROLO COMPACTADOR VIBRATORIO TANDEM, ACO LISO, POTENCIA 125 HP, PESO SEM/COM LASTRO 10,20/11,65 T, LARGURA DE TRABALHO 1,73 M - CHI DIURNO. AF_11/2016	CHI	2	49,68	52,04
SINAPI	5961	CAMINHÃO BASCULANTE 6 M3, PESO BRUTO TOTAL 16.000 KG, CARGA ÚTIL MÁXIMA 13.071 KG, DISTÂNCIA ENTRE EIXOS 4,80 M, POTÊNCIA 230 CV INCLUSIVE CAÇAMBA METÁLICA - CHI DIURNO. AF_06/2014	CHI	2	37,98	40,54
SINAPI	96155	TRATOR DE PNEUS COM POTÊNCIA DE 85 CV, TRACÇÃO 4X4, COM VASSOURA MECÂNICA ACOPLADA - CHI DIURNO. AF_02/2017	CHI	2	39,38	42,83
SINAPI	89235	FRESADORA DE ASFALTO A FRIO SOBRE RODAS, LARGURA FRESAGEM DE 1,0 M, POTÊNCIA 208 HP - CHI DIURNO. AF_11/2014	CHI	2	112,43	115,60
SINAPI	96156	MINICARREGADEIRA SOBRE RODAS POTENCIA 47HP CAPACIDADE OPERAÇÃO 646 KG, COM VASSOURA MECÂNICA ACOPLADA - CHI DIURNO. AF_03/2017	CHI	2	45,09	48,07
SICRO	E9665	Cavalo mecânico com semirreboque com capacidade de 22 t - 240 Kw	CHP	8	206,87	223,42
SICRO	E9666	Cavalo mecânico com semirreboque com capacidade de 30t - 265 kW	CHP	8	219,63	237,20
				0	0,00	0,00

SINAPI	COMP02	DESMOBILIZAÇÃO DE EQUIPAMENTOS	UNIDADE		4.106,82	4.390,84
SINAPI	5903	CAMINHÃO PIPA 10.000 L TRUCADO, PESO BRUTO TOTAL 23.000 KG, CARGA ÚTIL MÁXIMA 15.935 KG, DISTÂNCIA ENTRE EIXOS 4,8 M, POTÊNCIA 230 CV, INCLUSIVE TANQUE DE AÇO PARA TRANSPORTE DE ÁGUA - CHI DIURNO. AF_06/2014	CHI	2	39,86	42,56
SINAPI	5934	MOTONIVELADORA POTÊNCIA BÁSICA LÍQUIDA (PRIMEIRA MARCHA) 125 HP, PESO BRUTO 13032 KG, LARGURA DA LÂMINA DE 3,7 M - CHI DIURNO. AF_06/2014	CHI	2	59,96	63,72
SINAPI	93244	ROLO COMPACTADOR VIBRATÓRIO PÉ DE CARNEIRO PARA SOLOS, POTÊNCIA 80 HP, PESO OPERACIONAL SEM/COM LASTRO 7,4 / 8,8 T, LARGURA DE TRABALHO 1,68 M - CHI DIURNO. AF_02/2016	CHI	2	40,11	42,47
SINAPI	5841	VASSOURA MECÂNICA REBOCÁVEL COM ESCOVA CILÍNDRICA, LARGURA ÚTIL DE VARRIMENTO DE 2,44 M - CHI DIURNO. AF_06/2014	CHI	2	2,74	2,74
SINAPI	5714	TRATOR DE PNEUS, POTÊNCIA 85 CV, TRACÇÃO 4X4, PESO COM LASTRO DE 4.675 KG - MANUTENÇÃO. AF_06/2014	H	2	11,07	11,07
SINAPI	5632	ESCAVADEIRA HIDRÁULICA SOBRE ESTEIRAS, CAÇAMBA 0,80 M3, PESO OPERACIONAL 17 T, POTENCIA BRUTA 111 HP - CHI DIURNO. AF_06/2014	CHI	2	66,34	69,64
SINAPI	5685	ROLO COMPACTADOR VIBRATÓRIO DE UM CILINDRO AÇO LISO, POTÊNCIA 80 HP, PESO OPERACIONAL MÁXIMO 8,1 T, IMPACTO DINÂMICO 16,15 / 9,5 T, LARGURA DE TRABALHO 1,68 M - CHI DIURNO. AF_06/2014	CHI	2	39,28	41,64
SINAPI	89877	CAMINHÃO BASCULANTE 14 M3, COM CAVALO MECÂNICO DE CAPACIDADE MÁXIMA DE TRACÇÃO COMBINADO DE 36000 KG, POTÊNCIA 286 CV, INCLUSIVE SEMIREBOQUE COM CAÇAMBA METÁLICA - CHI DIURNO. AF_12/2014	CHI	2	48,08	50,64
SINAPI	96464	ROLO COMPACTADOR DE PNEUS, ESTATICO, PRESSAO VARIÁVEL, POTENCIA 110 HP, PESO SEM/COM LASTRO 10,8/27 T, LARGURA DE ROLAGEM 2,30 M - CHI DIURNO. AF_06/2017	CHI	2	53,11	55,47
SINAPI	5837	VIBROACABADORA DE ASFALTO SOBRE ESTEIRAS, LARGURA DE PAVIMENTAÇÃO 1,90 M A 5,30 M, POTÊNCIA 105 HP CAPACIDADE 450 T/H - CHI DIURNO. AF_11/2014	CHI	2	88,42	91,59
SINAPI	91387	CAMINHÃO BASCULANTE 10 M3, TRUCADO CABINE SIMPLES, PESO BRUTO TOTAL 23.000 KG, CARGA ÚTIL MÁXIMA 15.935 KG, DISTÂNCIA ENTRE EIXOS 4,80 M, POTÊNCIA 230 CV INCLUSIVE CAÇAMBA METÁLICA - CHI DIURNO. AF_06/2014	CHI	2	40,38	42,94
SINAPI	95632	ROLO COMPACTADOR VIBRATORIO TANDEM, ACO LISO, POTENCIA 125 HP, PESO SEM/COM LASTRO 10,20/11,65 T, LARGURA DE TRABALHO 1,73 M - CHI DIURNO. AF_11/2016	CHI	2	49,68	52,04
SINAPI	5961	CAMINHÃO BASCULANTE 6 M3, PESO BRUTO TOTAL 16.000 KG, CARGA ÚTIL MÁXIMA 13.071 KG, DISTÂNCIA ENTRE EIXOS 4,80 M, POTÊNCIA 230 CV INCLUSIVE CAÇAMBA METÁLICA - CHI DIURNO. AF_06/2014	CHI	2	37,98	40,54
SINAPI	96155	TRATOR DE PNEUS COM POTÊNCIA DE 85 CV, TRACÇÃO 4X4, COM VASSOURA MECÂNICA ACOPLADA - CHI DIURNO. AF_02/2017	CHI	2	39,38	42,83
SINAPI	89235	FRESADORA DE ASFALTO A FRIO SOBRE RODAS, LARGURA FRESAGEM DE 1,0 M, POTÊNCIA 208 HP - CHI DIURNO. AF_11/2014	CHI	2	112,43	115,60

Planilha Referência.xls versão 1.8 - Desenvolvido por Caixa Econômica Federal - Conteúdo sob responsabilidade do usuário

1



ESTADO DO RIO GRANDE DO SUL
MUNICÍPIO DE SÃO VICENTE DO SUL-RS
SETOR DE LICITAÇÕES – PROCESSO ADMINISTRATIVO Nº 316/2021
EDITAL DE TOMADA DE PREÇOS Nº 008/2021

FONTE	CÓDIGO	DESCRIÇÃO	UNIDADE	COEFIC.	DESONERADO	NÃO DESONER.
SINAPI	96156	MINICARREGADEIRA SOBRE RODAS POTENCIA 47HP CAPACIDADE OPERACAO 646 KG, COM VASSOURA MECÂNICA ACOPLADA - CHI DIURNO. AF_03/2017	CHI	2	45,09	48,07
SICRO	E9665	Cavalo mecânico com semirreboque com capacidade de 22 t - 240 Kw	CHP	6	206,87	223,42
SICRO	E9666	Cavalo mecânico com semirreboque com capacidade de 30t - 265 kW	CHP	6	219,63	237,20
				0	0,00	0,00
SINAPI	COMP03	ALVENARIA EM TUIJO MACIÇO 5 X 10 X 20 CM, 1 VEZ e= 20 cm, ASSENTADO COM ARGAMASSA TRAÇO 1:2:8 (CIMENTO, CAL, AREIA), REBOCADO EM UMA FACE (m2) (Referência SINAPI 87292)	M2		210,36	219,76
SINAPI	87335	ARGAMASSA TRAÇO 1:2:8 (EM VOLUME DE CIMENTO, CAL E AREIA MÉDIA ÚMIDA) PARA EMBOÇO/MASSA ÚNICA/ASSENTAMENTO DE ALVENARIA DE VEDAÇÃO, PREPARO MECÂNICO COM MISTURADOR DE EIXO HORIZONTAL DE 300 KG. AF_08/2019	M3	0,105	391,79	403,55
SINAPI-I	7258	TUIJO CERÂMICO MACIÇO COMUM *5 X 10 X 20* CM (L X A X C)	UN	164	0,61	0,61
SINAPI	88309	PEDREIRO COM ENCARGOS COMPLEMENTARES	H	2	18,48	20,71
SINAPI	88316	SERVENTE COM ENCARGOS COMPLEMENTARES	H	2,1	15,35	17,11
SINAPI	COMP04	ALVENARIA EM TUIJO MACIÇO 5 X 10 X 20 CM, ASSENTADO COM ARGAMASSA TRAÇO 1:2:8 (CIMENTO, CAL, AREIA), REBOCADO EM UMA FACE (m2) (Referência Sinapi 87292)	UNID		148,50	155,28
SINAPI	87335	ARGAMASSA TRAÇO 1:2:8 (EM VOLUME DE CIMENTO, CAL E AREIA MÉDIA ÚMIDA) PARA EMBOÇO/MASSA ÚNICA/ASSENTAMENTO DE ALVENARIA DE VEDAÇÃO, PREPARO MECÂNICO COM MISTURADOR DE EIXO HORIZONTAL DE 300 KG. AF_08/2019	M3	0,13	391,79	403,55
SINAPI-I	7258	TUIJO CERÂMICO MACIÇO COMUM *5 X 10 X 20* CM (L X A X C)	UN	87	0,61	0,61
SINAPI	88309	PEDREIRO COM ENCARGOS COMPLEMENTARES	H	1,3	18,48	20,71
SINAPI	88316	SERVENTE COM ENCARGOS COMPLEMENTARES	H	1,3344	15,35	17,11
SINAPI	COMP05	BOCA DE LOBO - BASE E CORPO (h=80 CM) (Referência SINAPI 83659)	UNIDADE		496,68	517,34
SINAPI	90106	ESCAVAÇÃO MECANIZADA DE VALA COM PROFUNDIDADE ATÉ 1,5 M (MÉDIA ENTRE MONTANTE E JUSANTE/UMA COMPOSIÇÃO POR TRECHO) COM RETROSCAVADEIRA (CAPACIDADE DA CAÇAMBA DA RETRO: 0,26 M3 / POTÊNCIA: 88 HP), LARGURA DE 0,8 M A 1,5 M, EM SOLO DE 1A CATEGORIA, LOCAISCOM BAIXO NÍVEL DE INTERFERÊNCIA. AF_02/2021	M3	0,88	5,37	5,68
SINAPI	COMP15	LASTRO DE VALA COM PREPARO DE FUNDO, LARGURA MENOR QUE 1,5 M, COM CAMADA DE BRITA, LANÇAMENTO MECANIZADO, EM LOCAL COM NÍVEL BAIXO DE INTERFERÊNCIA. (Referência Sinapi 94112)	M3	0,06	147,68	154,75
SINAPI	94964	CONCRETO FCK = 20MPa, TRAÇO 1:2,7:3 (CIMENTO/ AREIA MÉDIA/ BRITA 1) - PREPARO MECÂNICO COM BETONEIRA 400 L. AF_07/2016	M3	0,06	353,62	361,86
SINAPI	92785	ARMAÇÃO DE LAJE DE UMA ESTRUTURA CONVENCIONAL DE CONCRETO ARMADO EM UMA EDIFICAÇÃO TÉRREA OU SOBRADO UTILIZANDO AÇO CA-50 DE 6,3 MM - MONTAGEM. AF_12/2015	KG	4	16,72	17,08
SINAPI	COMP04	ALVENARIA EM TUIJO MACIÇO 5 X 10 X 20 CM, ASSENTADO COM ARGAMASSA TRAÇO 1:2:8 (CIMENTO, CAL, AREIA), REBOCADO EM UMA FACE (m2) (Referência Sinapi 87292)	UNID	2,66	148,50	155,28
SINAPI	COMP06	BOCA DE LOBO - BASE E CORPO (h= 100CM) C/ ALVENARIA DE e= 20 cm (Referência SINAPI 83659)	UNIDADE		684,37	713,18
SINAPI	90106	ESCAVAÇÃO MECANIZADA DE VALA COM PROFUNDIDADE ATÉ 1,5 M (MÉDIA ENTRE MONTANTE E JUSANTE/UMA COMPOSIÇÃO POR TRECHO) COM RETROSCAVADEIRA (CAPACIDADE DA CAÇAMBA DA RETRO: 0,26 M3 / POTÊNCIA: 88 HP), LARGURA DE 0,8 M A 1,5 M, EM SOLO DE 1A CATEGORIA, LOCAISCOM BAIXO NÍVEL DE INTERFERÊNCIA. AF_02/2021	M3	0,88	5,37	5,68
SINAPI	COMP15	LASTRO DE VALA COM PREPARO DE FUNDO, LARGURA MENOR QUE 1,5 M, COM CAMADA DE BRITA, LANÇAMENTO MECANIZADO, EM LOCAL COM NÍVEL BAIXO DE INTERFERÊNCIA. (Referência Sinapi 94112)	M3	0,06	147,68	154,75
SINAPI	94964	CONCRETO FCK = 20MPa, TRAÇO 1:2,7:3 (CIMENTO/ AREIA MÉDIA/ BRITA 1) - PREPARO MECÂNICO COM BETONEIRA 400 L. AF_07/2016	M3	0,063	353,62	361,86
SINAPI	92785	ARMAÇÃO DE LAJE DE UMA ESTRUTURA CONVENCIONAL DE CONCRETO ARMADO EM UMA EDIFICAÇÃO TÉRREA OU SOBRADO UTILIZANDO AÇO CA-50 DE 6,3 MM - MONTAGEM. AF_12/2015	KG	3,56	16,72	17,08
SINAPI	COMP03	ALVENARIA EM TUIJO MACIÇO 5 X 10 X 20 CM, 1 VEZ e= 20 cm, ASSENTADO COM ARGAMASSA TRAÇO 1:2:8 (CIMENTO, CAL, AREIA), REBOCADO EM UMA FACE (m2) (Referência SINAPI 87292)	M2	2,8	210,36	219,76
SINAPI	COMP07	CAIXA DE LIGAÇÃO PARA TUBO DE CONCRETO JUSANTE Ø60CM, EM ALVENARIA DE TUIJO MACIÇO 5x10x20CM, ESP.= 20CM, REBOCADO INTERNAMENTE ARGAMASSA TRAÇO 1:3 ESP.=1,00CM, LAJE EM CONCRETO ARMADO FCK 20MPa E=10 CM (Referência SINAPI 99257)	UNIDADE		2.733,80	2.803,58
SINAPI	90106	ESCAVAÇÃO MECANIZADA DE VALA COM PROFUNDIDADE ATÉ 1,5 M (MÉDIA ENTRE MONTANTE E JUSANTE/UMA COMPOSIÇÃO POR TRECHO) COM RETROSCAVADEIRA (CAPACIDADE DA CAÇAMBA DA RETRO: 0,26 M3 / POTÊNCIA: 88 HP), LARGURA DE 0,8 M A 1,5 M, EM SOLO DE 1A CATEGORIA, LOCAISCOM BAIXO NÍVEL DE INTERFERÊNCIA. AF_02/2021	M3	5,2	5,37	5,68
SINAPI	COMP15	LASTRO DE VALA COM PREPARO DE FUNDO, LARGURA MENOR QUE 1,5 M, COM CAMADA DE BRITA, LANÇAMENTO MECANIZADO, EM LOCAL COM NÍVEL BAIXO DE INTERFERÊNCIA. (Referência Sinapi 94112)	M3	0,144	147,68	154,75
SINAPI	94964	CONCRETO FCK = 20MPa, TRAÇO 1:2,7:3 (CIMENTO/ AREIA MÉDIA/ BRITA 1) - PREPARO MECÂNICO COM BETONEIRA 400 L. AF_07/2016	M3	0,535	353,62	361,86
SINAPI	92786	ARMAÇÃO DE LAJE DE UMA ESTRUTURA CONVENCIONAL DE CONCRETO ARMADO EM UMA EDIFICAÇÃO TÉRREA OU SOBRADO UTILIZANDO AÇO CA-50 DE 8,0 MM - MONTAGEM. AF_12/2015	KG	38,39	16,27	16,52
SINAPI	92786	ARMAÇÃO DE LAJE DE UMA ESTRUTURA CONVENCIONAL DE CONCRETO ARMADO EM UMA EDIFICAÇÃO TÉRREA OU SOBRADO UTILIZANDO AÇO CA-50 DE 8,0 MM - MONTAGEM. AF_12/2015	KG	1,99	16,27	16,52
SINAPI	COMP03	ALVENARIA EM TUIJO MACIÇO 5 X 10 X 20 CM, 1 VEZ e= 20 cm, ASSENTADO COM ARGAMASSA TRAÇO 1:2:8 (CIMENTO, CAL, AREIA), REBOCADO EM UMA FACE (m2) (Referência SINAPI 87292)	M2	5,6	210,36	219,76
SINAPI-I	11301	TAMPAO FOFO ARTICULADO, CLASSE B125 CARGA MAX 12,5 T, REDONDO TAMPA 600 MM, REDE PLUVIAL/ESGOTO	UN	1	660,46	660,46

Planilha Referência.xls versão 1.8 - Desenvolvido por Caixa Econômica Federal - Conteúdo sob responsabilidade do usuário

2



ESTADO DO RIO GRANDE DO SUL
MUNICÍPIO DE SÃO VICENTE DO SUL-RS
SETOR DE LICITAÇÕES – PROCESSO ADMINISTRATIVO Nº 316/2021
EDITAL DE TOMADA DE PREÇOS Nº 008/2021

FONTE	CÓDIGO	DESCRIÇÃO	UNIDADE	COEFIC.	DESONERADO	NÃO DESONER.
SINAPI	COMP08	LANÇAMENTO DE CONCRETO PARA FIXAÇÃO DE TUBO DE AÇO NO SOLO (Referência SINAPI 92873)	M3		137,69	154,14
SINAPI	88262	CARPINTEIRO DE FORMAS COM ENCARGOS COMPLEMENTARES	H	1,846	18,28	20,50
SINAPI	88309	PEDREIRO COM ENCARGOS COMPLEMENTARES	H	5,538	18,48	20,71
SINAPI	90586	VIBRADOR DE IMERSÃO, DIÂMETRO DE PONTEIRA 45MM, MOTOR ELÉTRICO TRIFÁSICO POTÊNCIA DE 2 CV - CHP DIURNO. AF_06/2015	CHP	0,672	1,74	1,74
SINAPI	90587	VIBRADOR DE IMERSÃO, DIÂMETRO DE PONTEIRA 45MM, MOTOR ELÉTRICO TRIFÁSICO POTÊNCIA DE 2 CV - CHI DIURNO. AF_06/2015	CHI	1,174	0,39	0,39
SINAPI	COMP09	ESCAVAÇÃO E ASSENTAMENTO DE TUBO DE AÇO GALVANIZADO COM COSTURA DN 50, 2", E=3,00 MM, DN 2", PESO *4,40* KG/M (NBR 5580). COM BLOCO DE CONCRETO 30 X30 X 40 CM E E CONCRETAGEM COM CONCRETO 15 MPA. (Referência SINAPI 92335)	UNIDADE		304,70	309,11
SINAPI-I	6110	SERRALHEIRO	H	0,33	13,94	16,14
SINAPI	88277	MONTADOR (TUBO AÇO/EQUIPAMENTOS) COM ENCARGOS COMPLEMENTARES	H	0,33	19,13	21,60
SINAPI	88316	SERVENTE COM ENCARGOS COMPLEMENTARES	H	0,67	15,35	17,11
SINAPI	96522	ESCAVAÇÃO MANUAL PARA BLOCO DE COROAMENTO OU SAPATA, SEM PREVISÃO DE FÔRMA. AF_06/2017	M3	0,0585	107,28	119,84
SINAPI-I	21013	TUBO AÇO GALVANIZADO COM COSTURA, CLASSE LEVE, DN 50 MM (2"), E = 3,00 MM, *4,40* KG/M (NBR 5580)	M	3	84,66	84,66
SINAPI	94964	CONCRETO FCK = 20MPA, TRAÇO 1:2,7:3 (CIMENTO/ AREIA MÉDIA/ BRITA 1) - PREPARO MECÂNICO COM BETONEIRA 400 L. AF_07/2016	M3	0,045	353,62	361,86
SINAPI-I	43055	ACO CA-50, 12,5 MM OU 16,0 MM, VERGALHAO	KG	0,24075	9,97	9,97
SINAPI	COMP08	LANÇAMENTO DE CONCRETO PARA FIXAÇÃO DE TUBO DE AÇO NO SOLO (Referência SINAPI 92873)	M3	0,036	137,69	154,14
SINAPI	COMP10	EXECUÇÃO DE RAMPA DE CONCRETO ARMADO. ESPESURA 6 CM (Referência SINAPI 94992)	UNIDADE		385,81	402,79
SINAPI	97628	DEMOLIÇÃO DE LAJES, DE FORMA MANUAL, SEM REAPROVEITAMENTO. AF_12/2017	M3	0,36	196,88	219,58
SINAPI	92873	LANÇAMENTO COM USO DE BALDES, ADENSAMENTO E ACABAMENTO DE CONCRETO EM ESTRUTURAS. AF_12/2015	M3	0,17	154,46	172,43
SINAPI	94992	EXECUÇÃO DE PASSEIO (CALÇADA) OU PISO DE CONCRETO COM CONCRETO MOLDADO IN LOCO, FEITO EM OBRA, ACABAMENTO CONVENCIONAL, ESPESURA 6 CM, ARMADO. AF_07/2016	M2	2,83	95,42	97,45
SINAPI-I	3777	LONA PLÁSTICA PESADA PRETA, E = 150 MICRA	M2	2,83	1,43	1,43
SINAPI-I	4721	PEDRA BRITADA N. 1 (9,5 a 19 MM) POSTO PEDREIRA/FORNECEDOR, SEM FRETE	M3	0,283	51,67	51,67
SINAPI	COMP11	ASSENTAMENTO DE PISO TÁTIL PODOTÁTIL DE CONCRETO, 40X40X2,5 cm (Referência SINAPI 101094)	M2		191,08	194,33
SINAPI-I	36178	PISO PODOTÁTIL DE CONCRETO - DIRECIONAL E ALERTA, *40 X 40 X 2,5* CM	UN	6,25	8,17	8,17
SINAPI	88309	PEDREIRO COM ENCARGOS COMPLEMENTARES	H	0,5	18,48	20,71
SINAPI	88316	SERVENTE COM ENCARGOS COMPLEMENTARES	H	0,5	15,35	17,11
SINAPI	87385	ARGAMASSA PRONTA PARA CONTRAPISO, PREPARO COM MISTURADOR DE EIXO HORIZONTAL DE 160 KG. AF_08/2019	M3	0,1	1.231,10	1.243,71
SINAPI	COMP12	EXECUÇÃO DE PAVIMENTO COM APLICAÇÃO DE CONCRETO ASFÁLTICO, CAMADA DE ROLAMENTO - EXCLUSIVA CARGA E TRANSPORTE. (Referência Sinapi 95995)	M3		813,03	817,64
SINAPI	101023	USINAGEM DE CONCRETO ASFÁLTICO COM CAP 50/70, PARA CAMADA DE ROLAMENTO, PADRÃO DNIT FAIXA C, EM USINA DE ASFALTO CONTÍNUA DE 140 TON/H. AF_03/2020_P	T	2,5548	286,63	286,82
SINAPI	5835	VIBROACABADORA DE ASFALTO SOBRE ESTEIRAS, LARGURA DE PAVIMENTAÇÃO 1,90 M A 5,30 M, POTÊNCIA 105 HP CAPACIDADE 450 T/H - CHP DIURNO. AF_11/2014	CHP	0,0464	237,81	240,98
SINAPI	5837	VIBROACABADORA DE ASFALTO SOBRE ESTEIRAS, LARGURA DE PAVIMENTAÇÃO 1,90 M A 5,30 M, POTÊNCIA 105 HP CAPACIDADE 450 T/H - CHI DIURNO. AF_11/2014	CHI	0,0949	88,42	91,59
SINAPI	88314	RASTELEIRO COM ENCARGOS COMPLEMENTARES	H	1,1301	16,93	19,06
SINAPI	91386	CAMINHÃO BASCULANTE 10 M3, TRUCADO CABINE SIMPLES, PESO BRUTO TOTAL 23.000 KG, CARGA ÚTIL MÁXIMA 15.935 KG, DISTÂNCIA ENTRE EIXOS 4,80 M, POTÊNCIA 230 CV INCLUSIVE CAÇAMBA METÁLICA - CHP DIURNO. AF_06/2014	CHP	0,0464	168,35	170,91
SINAPI	95631	ROLO COMPACTADOR VIBRATORIO TANDEM, ACO LISO, POTENCIA 125 HP, PESO SEM/COM LASTRO 10,20/11,65 T, LARGURA DE TRABALHO 1,73 M - CHP DIURNO. AF_11/2016	CHP	0,0805	145,17	147,53
SINAPI	95632	ROLO COMPACTADOR VIBRATORIO TANDEM, ACO LISO, POTENCIA 125 HP, PESO SEM/COM LASTRO 10,20/11,65 T, LARGURA DE TRABALHO 1,73 M - CHI DIURNO. AF_11/2016	CHI	0,0607	49,68	52,04
SINAPI	96155	TRATOR DE PNEUS COM POTÊNCIA DE 85 CV, TRAÇÃO 4X4, COM VASSOURA MECÂNICA ACOPLADA - CHI DIURNO. AF_02/2017	CHI	0,1071	39,38	42,83
SINAPI	96157	TRATOR DE PNEUS COM POTÊNCIA DE 85 CV, TRAÇÃO 4X4, COM VASSOURA MECÂNICA ACOPLADA - CHP DIURNO. AF_03/2017	CHP	0,0341	134,85	138,30
SINAPI	96463	ROLO COMPACTADOR DE PNEUS, ESTÁTICO, PRESSÃO VARIÁVEL, POTENCIA 110 HP, PESO SEM/COM LASTRO 10,8/27 T, LARGURA DE ROLAGEM 2,30 M - CHP DIURNO. AF_06/2017	CHP	0,0419	134,98	137,34
SINAPI	96464	ROLO COMPACTADOR DE PNEUS, ESTÁTICO, PRESSÃO VARIÁVEL, POTENCIA 110 HP, PESO SEM/COM LASTRO 10,8/27 T, LARGURA DE ROLAGEM 2,30 M - CHI DIURNO. AF_06/2017	CHI	0,099	53,11	55,47
				0	0,00	0,00
SINAPI	COMP13	SERVIÇO DE ATERRO, ESPALHAMENTO E COMPACTAÇÃO PARA CALÇADA (Referência SINAPI 94342)	M3		109,68	111,39
SINAPI-I	368	AREIA PARA ATERRO - POSTO JAZIDA/FORNECEDOR (RETIRADO NA JAZIDA, SEM TRANSPORTE)	M3	1,25	45,00	45,00
SINAPI	97084	COMPACTAÇÃO MECÂNICA DE SOLO PARA EXECUÇÃO DE RADIER, COM COMPACTADOR DE SOLOS TIPO PLACA VIBRATÓRIA. AF_09/2017	M2	1	0,49	0,54
SINAPI	COMP17	CARGA, MANOBRAS E DESCARGA DE MATERIAIS DIVERSOS, COM CAMINHÃO BASCULANTE 6M3 (CARGA E DESCARGA MANUAIS) (Referência 72895)	M3	1	17,03	17,36
SINAPI	93593	TRANSPORTE COM CAMINHÃO BASCULANTE DE 14 M³, EM VIA URBANA PAVIMENTADA, ADICIONAL PARA DMT EXCEDENTE A 30 KM (UNIDADE: M3XKM). AF_07/2020	M3XKM	66,5	0,54	0,56
SINAPI	COMP14	ADMINISTRAÇÃO LOCAL	MÊS		2.507,30	2.903,12
SINAPI-I	2707	ENGENHEIRO CIVIL DE OBRA PLENO	H	10	90,75	105,10
SINAPI-I	4083	ENCARREGADO GERAL DE OBRAS	H	40	36,16	41,88

Planilha Referência.xls versão 1.8 - Desenvolvido por Caixa Econômica Federal - Conteúdo sob responsabilidade do usuário

3



ESTADO DO RIO GRANDE DO SUL
MUNICÍPIO DE SÃO VICENTE DO SUL-RS
SETOR DE LICITAÇÕES – PROCESSO ADMINISTRATIVO Nº 316/2021
EDITAL DE TOMADA DE PREÇOS Nº 008/2021

FONTE	CÓDIGO	DESCRIÇÃO	UNIDADE	COEFIC.	DESONERADO	NÃO DESONER.
SINAPI	90781	TOPOGRAFO COM ENCARGOS COMPLEMENTARES	H	4	27,62	31,80
SINAPI-i	244	AUXILIAR DE TOPOGRAFO	H	4	10,73	12,43
SINAPI	COMP15	LASTRO DE VALA COM PREPARO DE FUNDO, LARGURA MENOR QUE 1,5 M, COM CAMADA DE BRITA, LANÇAMENTO MECANIZADO, EM LOCAL COM NÍVEL BAIXO DE INTERFERÊNCIA. (Referência Sinapi 94112)	M3		147,68	154,75
SINAPI-i	4720	PEDRA BRITADA N. 0, OU PEDRISCO (4,8 A 9,5 MM) POSTO PEDREIRA/FORNECEDOR, SEM FRETE	M3	1,1	59,66	59,66
SINAPI	5678	RETROSCAVADEIRA SOBRE RODAS COM CARREGADEIRA, TRACÇÃO 4X4, POTÊNCIA LÍQ. 88 HP, CAÇAMBA CARREG. CAP. MÍN. 1 M3, CAÇAMBA RETRO CAP. 0,26 M3, PESO OPERACIONAL MÍN. 6.674 KG, PROFUNDIDADE ESCAVAÇÃO MÁX. 4,37 M - CHP DIURNO. AF_06/2014	CHP	0,13	106,12	109,42
SINAPI	5679	RETROSCAVADEIRA SOBRE RODAS COM CARREGADEIRA, TRACÇÃO 4X4, POTÊNCIA LÍQ. 88 HP, CAÇAMBA CARREG. CAP. MÍN. 1 M3, CAÇAMBA RETRO CAP. 0,26 M3, PESO OPERACIONAL MÍN. 6.674 KG, PROFUNDIDADE ESCAVAÇÃO MÁX. 4,37 M - CHI DIURNO. AF_06/2014	CHI	0,653	45,92	49,22
SINAPI	88309	PEDREIRO COM ENCARGOS COMPLEMENTARES	H	0,941	18,48	20,71
SINAPI	88316	SERVEENTE COM ENCARGOS COMPLEMENTARES	H	1,1411	15,35	17,11
SINAPI	91533	COMPACTADOR DE SOLOS DE PERCUSSÃO (SOQUETE) COM MOTOR A GASOLINA 4 TEMPOS, POTÊNCIA 4 CV - CHP DIURNO. AF_08/2015	CHP	0,069	28,97	31,75
SINAPI	91534	COMPACTADOR DE SOLOS DE PERCUSSÃO (SOQUETE) COM MOTOR A GASOLINA 4 TEMPOS, POTÊNCIA 4 CV - CHI DIURNO. AF_08/2015	CHI	0,064	22,05	24,83
SINAPI	COMP16	CARGA, MANOBRAS E DESCARGA DE MISTURA BETUMINOSA A QUENTE, COM CAMINHÃO BASCULANTE 6 M3, DESCARGA EM VIBRO-ACABADORA (Referência Sinapi 72891)	M3		4,68	4,77
SINAPI	5811	CAMINHÃO BASCULANTE 6 M3, PESO BRUTO TOTAL 16.000 KG, CARGA ÚTIL MÁXIMA 13.071 KG, DISTÂNCIA ENTRE EIXOS 4,80 M, POTÊNCIA 230 CV INCLUSIVE CAÇAMBA METÁLICA - CHP DIURNO. AF_06/2014	CHP	0,0348	134,70	137,26
SINAPI	COMP17	CARGA, MANOBRAS E DESCARGA DE MATERIAIS DIVERSOS, COM CAMINHÃO BASCULANTE 6M3 (CARGA E DESCARGA MANUAIS) (Referência 72895)	M3		17,03	17,36
SINAPI	5811	CAMINHÃO BASCULANTE 6 M3, PESO BRUTO TOTAL 16.000 KG, CARGA ÚTIL MÁXIMA 13.071 KG, DISTÂNCIA ENTRE EIXOS 4,80 M, POTÊNCIA 230 CV INCLUSIVE CAÇAMBA METÁLICA - CHP DIURNO. AF_06/2014	CHP	0,1265	134,70	137,26

Data

Responsável Técnico: Vinicius Liedtke Garcia
CREA/CAU: RS212795

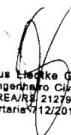
Vinicius Liedtke Garcia
Engenheiro Civil
CREA/RS 212795
Portaria 9/12/2019



ANEXO VIII – CRONOGRAMA PREVISTO PLE

CRONOGRAMA PREVISTO PLE

1. Digite nas células em amarelo o número do período em que os eventos serão concluídos:

Nº do Evento	Título dos Eventos	Informe abaixo o NÚMERO DO PERÍODO em que os eventos serão concluídos																										
		1	2	3	4	5	6	7	8	9	10	11	12	13	14	15	16	17	18	19	20	21	22	23	24	25		
1	Administração Local																											
2	Serviços Preliminares																											
3	Drenagem - Serviço de Escavação, Assentam																											
4	Drenagem - Bocas de Lobo e Caixas de Ligaç																											
5	Execução de Meio Ito de Concreto P/B-fabricat																											
6	Recapetamento Asfáltico																											
7	Pavimentação - Área sem sub-base/base e rev																											
8	Sinalização Horizontal e Vertical de Via																											
9	Execução de calçada de concreto armado																											
10	Serviços Finais																											

VOLTAR

ATUALIZAR LINHAS

Para aplicação de Adm. Local é necessário definir os eventos manualmente.



ANEXO IX – DMT BORA FORA MATERIAL FRESADO

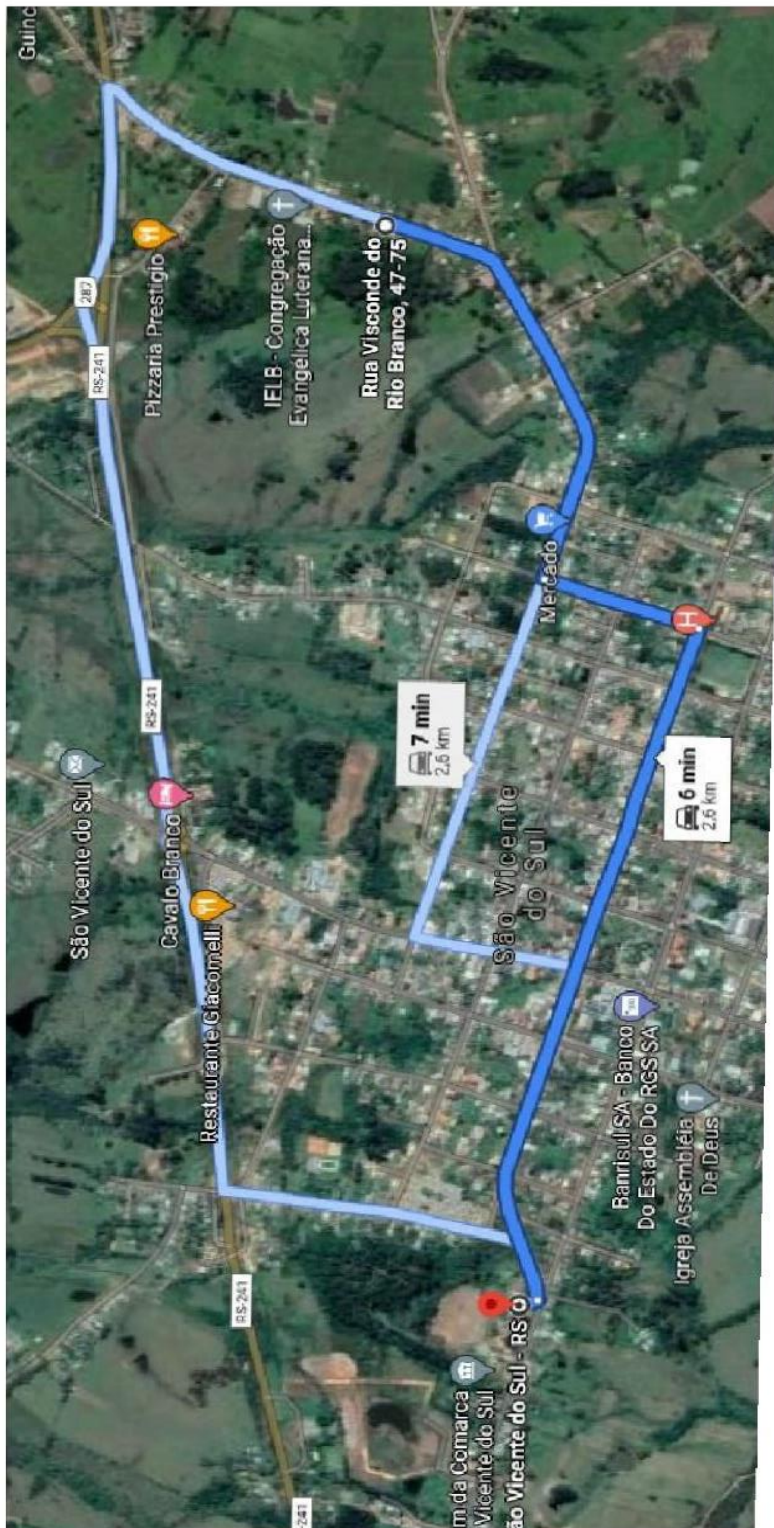

PROPOSTA: **DMT - BOTA FORA MATERIAL FRESADO**

LOCAL: RUA CLARA LICHTENECKER	PRINCIPAL: Única
PLANTA: BOTA FORA MATERIAL FRESADO	DATA: 10/2020
BRANDEJA: Única	ESCALA: S/Escala
RESPONSÁVEL TÉCNICO: Vinicius Medtke Garcia CREA/RS 212597	

FRESAGEM RUA CLARA LICHTENECKER - DMT Considerada: 2,60 km

Paulo Sérgio Rodrigues Flores
 Prefeito Municipal
 São Vicente do Sul - RS

Paulo Sérgio Rodrigues Flores
 Prefeito Municipal
 São Vicente do Sul - RS



ANEXO XI - PLQ PLANILHA DE CÁLCULO DE QUANTIDADES DA DRENAGEM

Grau de Sigilo #PUBLICO	PROPOSTANTE / TOMADOR Prefeitura Municipal de São Vicente do Sul
Nº SICONV 896061	Nº OPERAÇÃO 1066061-20
APELIDO DO EMPREENDIMENTO DRENAGEM, PAVIMENTAÇÃO ASFÁLTICA E SINALIZAÇÃO DA RUA CLARA	Nº SICONV 896061
MEMÓRIA DE CÁLCULO - OGU	Nº OPERAÇÃO 1066061-20



PLQ - PLANILHA DE LEVANTAMENTO DE QUANTIDADES

Item	Descrição	Unidade	Quantidade	Memória de Cálculo
1.	RUA CLARA LICHTENECKER			
1.1.	Serviços Preliminares			
1.1.1.	ADMINISTRAÇÃO LOCAL	MES	4,00	Estimativa de obra.
1.1.2.	MOBILIZAÇÃO DE EQUIPAMENTOS	UNIDADE	1,00	Mobilização
1.1.3.	LOCAÇÃO DE CONTAINER 2,30 X 4,30 M, ALT. 2,50 M, PARA SANITÁRIO, COM 3 BACIAS, 4 CHUVEIROS, 1 LAVATORIO E 1 MICTÓRIO	MES	4,00	Estimativa de obra.
1.1.4.	PLACA DE OBRA (PARA CONSTRUÇÃO CIVIL) EM CHAPA GALVANIZADA "N. 22", ADESIVADA, DE 2,0 X 1,25* M	M2	2,88	Placa de obra. (2,4 x 1,2 m)
1.2.	Drenagem - Serviço de Escavação, Assentamento de tubos e Reaterro de Valas			
1.2.1.	ESCAVAÇÃO MECANIZADA DE VALA COM PROFUNDIDADE ATÉ 1,5 M (MÉDIA ENTRE MONTANTE E JUSANTE/UMA COMPOSIÇÃO POR TRECHO) COM RETROESCAVADEIRA (CAPACIDADE DA CACAMBA DA RETRO: 0,26 M3 / POTÊNCIA: 88 HP), LARGURA DE 0,8 M A 1,5 M, EM SOLO DE 1ª CATEGORIA, LOCAIS COM BAIXO NÍVEL DE INTERFERÊNCIA. AF_02/2021	M3	55,20	46*1,2
1.2.2.	REATERRO MECANIZADO DE VALA COM ESCAVADEIRA HIDRÁULICA (CAPACIDADE DA CACAMBA: 0,8 M³ / POTÊNCIA: 111 HP), LARGURA DE 1,5 A 2,5 M, PROFUNDIDADE ATÉ 1,5 M, COM SOLO DE 1ª CATEGORIA EM LOCAIS COM BAIXO NÍVEL DE INTERFERÊNCIA. AF_04/2016	M3	82,80	46*1,5*1,2
1.2.3.	TUBO DE CONCRETO PARA REDES COLETORAS DE ÁGUAS PLUVIAIS, DIÂMETRO DE 400 MM, JUNTA RÍGIDA, INSTALADO EM LOCAL COM BAIXO NÍVEL DE INTERFERÊNCIAS - FORNECIMENTO E ASSENTAMENTO. AF_12/2015	M	46,00	Medido em projeto.
1.2.4.	LASTRO DE VALA COM PREPARO DE FUNDO, LARGURA MENOR QUE 1,5 M, COM CAMADA DE BRITA, LANÇAMENTO MECANIZADO, EM LOCAL COM NÍVEL BAIXO DE INTERFERÊNCIA. (Referência Sinapi 94112)	M3	1,66	46*0,6*0,06
1.3.	Drenagem - Bocas de Lobo e Caixas de Ligação			
1.3.1.	BOCA DE LOBO - BASE E CORPO (h=80 CM). (Referência SINAPI 89659)	UNIDADE	2,00	Medido em projeto.
1.4.	Execução de Meio Ifo de Concreto Pré-fabricado			
1.4.1.	ASSENTAMENTO DE GUIA (MEIO-IFO) EM TRECHO RETO, CONFECIONADA EM CONCRETO PRÉ-FABRICADO, DIMENSÕES 100X15X13X30 CM (COMPRIMENTO X BASE INFERIOR X BASE SUPERIOR X ALTURA), PARA VIAS URBANAS (USO VIÁRIO). AF_06/2016	M	515,54	-262,95+1,2+1,2+250,18
1.5.	Recapamento Asfáltico			
1.5.1.	FRESAGEM DE PAVIMENTO ASFÁLTICO (PROFUNDIDADE ATÉ 5,0 CM) - EXCLUSIVO TRANSPORTE. AF_11/2019	M2	1.950,35	250*7,80
1.5.2.	TRANSPORTE COM CAMINHÃO BASCULANTE DE 10 M³, EM VIA URBANA PAVIMENTADA, DMT ATÉ 30 KM (UNIDADE: M3XKM). AF_07/2020	M3XKM	58,32	1950,35*2,6

FRENTES DE OBRA:

Agrupado de Eventos	TOTAL FINANC. POR FRENTE (R\$):
Serviços Preliminares	187.792,08
Serviços Preliminares	152.456,41
Serviços Preliminares	4,00
Serviços Preliminares	1,00
Serviços Preliminares	4,00
Serviços Preliminares	2,88
Drenagem - Serviço de Escavação, Assentamento de tubos e Reaterro de Valas	55,20
Drenagem - Serviço de Escavação, Assentamento de tubos e Reaterro de Valas	82,80
Drenagem - Serviço de Escavação, Assentamento de tubos e Reaterro de Valas	46,00
Drenagem - Serviço de Escavação, Assentamento de tubos e Reaterro de Valas	1,66
Drenagem - Bocas de Lobo e Caixas de Ligação	2,00
Execução de Meio Ifo de Concreto Pré-fabricado	257,77
257,77	257,77
Recapamento Asfáltico	975,18
975,18	975,17
Recapamento Asfáltico	29,16
29,16	29,16



CAIXA
PLQ - PLANILHA DE LEVANTAMENTO DE QUANTIDADES
Memória de Cálculo - OGU



APÊNDICE DO EMPREENDIMENTO

DRENAGEM, PAVIMENTAÇÃO ASFÁLTICA E SINALIZAÇÃO DA RUA CLARA

Nº SICONV
896061

Nº OPERAÇÃO
1065061-20

PROponente / TOMADOR
Prefeitura Municipal de São Vicente do Sul

Grau de Sigilo
#PÚBLICO

Item	Descrição	Unidade	Quantidade	Memória de Cálculo
1.5.3.	DRENAGEM, PAVIMENTAÇÃO ASFÁLTICA E SINALIZAÇÃO DA RUA CLARA LICHTENECKER DE SÃO VICENTE DO SUL AF_11/2019 EXECUÇÃO DE PINTURA DE LIGAÇÃO COM EMULSÃO ASFÁLTICA RR-2C.	M2	1.950,35	1950,34
1.5.4.	EXECUÇÃO DE PAVIMENTO COM APLICAÇÃO DE CONCRETO ASFÁLTICO, CAMADA DE ROLAMENTO - EXCLUSIVE CARGA E TRANSPORTE. (Referência Slnapi 95995)	M3	97,52	1950,33*0,05
1.5.5.	TRANSPORTE COM CAMINHÃO BASCULANTE DE 14 M³, EM VIA URBANA PAVIMENTADA, ADICIONAL PARA DMT EXCEDENTE A 30 KM (UNIDADE: M3XKM). AF_07/2020	M3XKM	6.484,87	1950,33*0,05*66,5
1.5.6.	CARGA, MANOBRAS E DESCARGA DE MISTURA BETUMINOSA A QUENTE, COM CAMINHÃO BASCULANTE 6 M3, DESCARGA EM VIBRO-ACABADORA (Referência Slnapi 72891)	M3	97,52	1950,33*0,05
1.5.7.	EXECUÇÃO E COMPACTAÇÃO DE BASE E OU SUB BASE PARA PAVIMENTAÇÃO DE BRITA GRADUADA SIMPLES - EXCLUSIVE CARGA E TRANSPORTE. AF_11/2019	M3	13,80	137,94*0,1
1.5.8.	TRANSPORTE COM CAMINHÃO BASCULANTE DE 14 M³, EM VIA URBANA PAVIMENTADA, ADICIONAL PARA DMT EXCEDENTE A 30 KM (UNIDADE: M3XKM). AF_07/2020	M3XKM	917,30	137,94*0,1*66,5
1.5.9.	EXECUÇÃO DE IMPRIMAÇÃO COM ASFALTO DILUÍDO CM-30. AF_11/2019	M2	137,94	137,94
1.6.	Pavimentação - Área sem sub-base e revestimento asfáltico			
1.6.1.	EXECUÇÃO E COMPACTAÇÃO DE BASE E OU SUB BASE PARA PAVIMENTAÇÃO DE MACADAME SECO - EXCLUSIVE CARGA E TRANSPORTE. AF_11/2019	M3	41,86	=597,88*0,07
1.6.2.	TRANSPORTE COM CAMINHÃO BASCULANTE DE 14 M³, EM VIA URBANA PAVIMENTADA, ADICIONAL PARA DMT EXCEDENTE A 30 KM (UNIDADE: M3XKM). AF_07/2020	M3XKM	3.201,30	48,14*66,5
1.6.3.	EXECUÇÃO E COMPACTAÇÃO DE BASE E OU SUB BASE PARA PAVIMENTAÇÃO DE BRITA GRADUADA SIMPLES - EXCLUSIVE CARGA E TRANSPORTE. AF_11/2019	M3	41,86	597,88*0,1
1.6.4.	TRANSPORTE COM CAMINHÃO BASCULANTE DE 14 M³, EM VIA URBANA PAVIMENTADA, ADICIONAL PARA DMT EXCEDENTE A 30 KM (UNIDADE: M3XKM). AF_07/2020	M3XKM	4.772,03	71,76*66,5
1.6.5.	EXECUÇÃO DE IMPRIMAÇÃO COM ASFALTO DILUÍDO CM-30. AF_11/2019	M2	597,88	Medido em projeto.
1.6.6.	EXECUÇÃO DE PINTURA DE LIGAÇÃO COM EMULSÃO ASFÁLTICA RR-2C. AF_11/2019	M2	597,88	Medido em projeto.
1.6.7.	EXECUÇÃO DE PAVIMENTO COM APLICAÇÃO DE CONCRETO ASFÁLTICO, CAMADA DE ROLAMENTO - EXCLUSIVE CARGA E TRANSPORTE. (Referência Slnapi 95995)	M3	29,90	=597,88*0,05
1.6.8.	TRANSPORTE COM CAMINHÃO BASCULANTE DE 14 M³, EM VIA URBANA PAVIMENTADA, ADICIONAL PARA DMT EXCEDENTE A 30 KM (UNIDADE: M3XKM). AF_07/2020	M3XKM	1.987,97	597,88*66,5*0,05
1.6.9.	CARGA, MANOBRAS E DESCARGA DE MISTURA BETUMINOSA A QUENTE, COM CAMINHÃO BASCULANTE 6 M3, DESCARGA EM VIBRO-ACABADORA (Referência Slnapi 72891)	M3	29,90	=597,88*0,05

FRENTES DE OBRA:

Agupador de Eventos	1	2
TOTAL FINANC. POR FRENTE (R\$):	187.792,08	152.466,41
Recapetamento Asfáltico	975,18	975,17
Recapetamento Asfáltico	48,76	48,76
Recapetamento Asfáltico	3.242,43	3.242,43
Recapetamento Asfáltico	48,76	48,76
Recapetamento Asfáltico	6,90	6,90
Recapetamento Asfáltico	458,65	458,65
Recapetamento Asfáltico	68,97	68,97
Pavimentação - Área sem sub-base e revestimento asfáltico	20,93	20,93
Pavimentação - Área sem sub-base e revestimento asfáltico	1.600,65	1.600,65
Pavimentação - Área sem sub-base e revestimento asfáltico	20,93	20,93
Pavimentação - Área sem sub-base e revestimento asfáltico	2.386,01	2.386,01
Pavimentação - Área sem sub-base e revestimento asfáltico	296,94	296,94
Pavimentação - Área sem sub-base e revestimento asfáltico	296,94	296,94
Pavimentação - Área sem sub-base e revestimento asfáltico	14,95	14,95
Pavimentação - Área sem sub-base e revestimento asfáltico	993,99	993,99
Pavimentação - Área sem sub-base e revestimento asfáltico	14,95	14,95



CAIXA PLO - PLANILHA DE LEVANTAMENTO DE QUANTIDADES
Memória de Cálculo - OGU



Grau de Sigilo
#PÚBLICO

APÉLIDO DO EMPREENDEDOR: DRENAGEM, PAVIMENTAÇÃO ASFALTICA E SINALIZAÇÃO DA RUA CLARA Nº SICONV 886061 Nº OPERAÇÃO 1065061-20
PROPOSTANTE / TOMADOR: Prefeitura Municipal de São Vicente do Sul

Item	Descrição	Unidade	Quantidade	Memória de Cálculo
1.7.	Sinalização Horizontal e Vertical de Via			
1.7.1.	SINALIZAÇÃO HORIZONTAL COM TINTA RETORREFLETIVA A BASE DE RESINA ACRILICA COM MICROESFERAS DE VIDRO	M2	101,18	38,82+36,84+14,40+2,8+8,3
1.7.2.	PLACA DE AÇO ESMALTADA PARA IDENTIFICAÇÃO DE RUA, 45 CM X 20" CM	UN	2,00	Medido em projeto.
1.7.3.	PLACA DE SINALIZAÇÃO EM CHAPA DE ALUMÍNIO COM PINTURA REFLETIVA, E = 2 MM	M2	0,50	0,25*2
1.7.4.	ESCAVAÇÃO E ASSENTAMENTO DE TUBO DE AÇO GALVANIZADO COM COSTURA DN 50, 2", E=3,00 MM, DN 2", PESO "4,40" KG/M (NBR 5580), COM BLOCO DE CONCRETO 30 X30 X 40 CM E E CONCRETAGEM COM CONCRETO 15 MPA. (Referência SINAPI 92335)	UNIDADE	3,00	Medido em projeto.
1.8.	Execução de calçada de concreto armado			
1.8.1.	DEMOLIÇÃO DE LAJES, DE FORMA MECANIZADA COM MARTELETE, SEM REAPROVEITAMENTO. AF. 12/2017	M3	20,80	247,65*1,2*0,07
1.8.2.	SERVIÇO DE ATERRO, ESPALHAMENTO E COMPACTAÇÃO PARA CALÇADA (Referência SINAPI 94342)	M3	40,48	612,72*0,1*20,8
1.8.3.	EXECUÇÃO DE PASSEIO (CALÇADA) OU PISO DE CONCRETO COM CONCRETO MOLDADO IN LOCO, USINADO, ACABAMENTO CONVENCIONAL, ESPESURA 6 CM, ARMADO. AF. 07/2016	M2	612,76	262,95*1,2+247,65*1,2
1.8.4.	LASTRO COM MATERIAL GRANULAR, APLICADO EM PISOS OU LAJES SOBRE SOLO, ESPESURA DE "5 CM". AF. 08/2017	M3	30,64	=612,72*0,05
1.8.5.	ASSENTAMENTO DE PISO TÁTIL PODOTÁTIL DE CONCRETO, 40X40X2,5 cm. (Referência SINAPI 101094)	M2	7,20	0,4*0,4*5
1.9.	Serviços Finais			
1.9.1.	DESMOBILIZAÇÃO DE EQUIPAMENTOS	UNIDADE	1,00	Desmobilização

FRENTES DE OBRA:

Agupador de Eventos	TOTAL FINANC. POR FRETE (RS):
Sinalização Horizontal e Vertical de Via	50,59
Sinalização Horizontal e Vertical de Via	2,00
Sinalização Horizontal e Vertical de Via	0,50
Sinalização Horizontal e Vertical de Via	3,00
Execução de calçada de concreto armado	20,80
Execução de calçada de concreto armado	20,24
Execução de calçada de concreto armado	306,38
Execução de calçada de concreto armado	15,32
Execução de calçada de concreto armado	7,20
Serviços Finais	1,00

São Vicente do Sul
Local
segunda-feira, 7 de junho de 2021
Data
Responsável Técnico
Nome: Vinícius Liefke Garcia
CRECAU: RS212795
ART/RRT: 10965017



PLQ - PLANILHA DE LEVANTAMENTO DE QUANTIDADES

Memória de Cálculo - OGU



APÊLIDO DO EMPREENDIMENTO

DRENAGEM, PAVIMENTAÇÃO ASFÁLTICA E SINIALIZAÇÃO DA RUA CLARA

Nº SICOMV

896061

Nº OPERAÇÃO

1065061-20

PROPOSTANTE / TOMADOR

Prefeitura Municipal de São Vicente do Sul

Grau de Sigilo
#PÚBLICO

Item	Descrição	Unidade	Quantidade
1.	RUA CLARA LICHENECKER		3
1.1.	Serviços Preliminares		
1.1.1.	ADMINISTRAÇÃO LOCAL	MES	4,00
1.1.2.	MOBILIZAÇÃO DE EQUIPAMENTOS	UNIDADE	1,00
1.1.3.	LOCAÇÃO DE CONTAINER 2,30 X 4,30 M, ALT. 2,50 M, PARA SANITÁRIO, COM 3 BACIAS, 4 CHUVEIROS, LAVATÓRIO E 1 MICTÓRIO	MES	4,00
1.1.4.	PLACA DE OBRA (PARA CONSTRUÇÃO CIVIL) EM CHAPA GALVANIZADA "N. 22", ADESIVADA, DE 2,0 X 1,125" M	M2	2,88
1.2.	Drenagem - Serviço de Escavação, Assentamento de tubos e Reaterro de Valas		
1.2.1.	ESCAVAÇÃO MECANIZADA DE VALA COM PROFUNDIDADE ATÉ 1,5 M (MÉDIA ENTRE MONTANTE E JUSANTE/UMA COMPOSIÇÃO POR TRECHO) COM RETROESCAVADEIRA (CAPACIDADE DA CAÇAMBA DA RETRO: 0,26 M3 // POTÊNCIA: 88 HP), LARGURA DE 0,8 M A 1,5 M, EM SOLO DE 1ª CATEGORIA, LOCAIS COM BAIXO NÍVEL DE INTERFERÊNCIA. AF_02/2021	M3	55,20
1.2.2.	REATERRO MECANIZADO DE VALA COM ESCAVADEIRA HIDRÁULICA (CAPACIDADE DA CAÇAMBA: 0,8 M³ // POTÊNCIA: 111 HP), LARGURA DE 1,5 A 2,5 M, PROFUNDIDADE ATÉ 1,5 M, COM SOLO DE 1ª CATEGORIA EM LOCAIS COM BAIXO NÍVEL DE INTERFERÊNCIA. AF_04/2016	M3	82,80
1.2.3.	TUBO DE CONCRETO PARA REDES COLETORAS DE ÁGUAS PLUVIAIS, DIÂMETRO DE 400 MM, JUNTA RÍGIDA, INSTALADO EM LOCAL COM BAIXO NÍVEL DE INTERFERÊNCIAS - FORNECIMENTO E ASSENTAMENTO. AF_12/2015	M	46,00
1.2.4.	LASTRO DE VALA COM PREPARO DE FUNDO, LARGURA MENOR QUE 1,5 M, COM CAMADA DE BRITA, LANÇAMENTO MECANIZADO, EM LOCAL COM NÍVEL BAIXO DE INTERFERÊNCIA. (Referência Sinapi 94112)	M3	1,66
1.3.	Drenagem - Bocas de Lobo e Caixas de Ligação		
1.3.1.	BOCA DE LOBO - BASE E CORPO (h=80 CM) (Referência SINAPI 83859)	UNIDADE	2,00
1.4.	Execução de Meio-fio de Concreto Pré-fabricado		
1.4.1.	ASSENTAMENTO DE GUIA (MEIO-FIO) EM TRECHO RETO, CONFECIONADA EM CONCRETO PRÉ-FABRICADO, DIMENSÕES 100X15X13X30 CM (COMPRIMENTO X BASE INFERIOR X BASE SUPERIOR X ALTURA), PARA VIAS URBANAS (USO VIÁRIO). AF_06/2016	M	515,54
1.5.	Recapetimento Asfáltico		
1.5.1.	FRESAGEM DE PAVIMENTO ASFÁLTICO (PROFUNDIDADE ATÉ 5,0 CM) - EXCLUSIVE TRANSPORTE. AF_11/2019	M2	1,950,35
1.5.2.	TRANSPORTE COM CAMINHÃO BASCULANTE DE 10 M³, EM VIA URBANA PAVIMENTADA, DMT ATÉ 30 KM (UNIDADE: M3XKM). AF_07/2020	M3XKM	58,32

PM3.0.4

4 / 6



PLQ - PLANILHA DE LEVANTAMENTO DE QUANTIDADES
Memória de Cálculo - OGU

APELIDO DO EMPREENDIMENTO

DRENAGEM, PAVIMENTAÇÃO ASFÁLTICA E SINALIZAÇÃO DA RUA CLARA

Nº SICONV

896061

Nº OPERAÇÃO

1065061-20

PROponente / Tomador

Prefeitura Municipal de São Vicente do Sul

Grau de Sigilo
#PÚBLICO

Item	Descrição	Unidade	Quantidade
1.5.3.	DRENAGEM, PAVIMENTAÇÃO ASFÁLTICA E SINALIZAÇÃO DA RUA CLARA LICHTECKER DE SÃO VICENTE DO SUL. EXECUÇÃO DE PINTURA DE LIGAÇÃO COM EMULSÃO ASFÁLTICA RR-2C. AF_11/2019	M2	1.950,35
1.5.4.	EXECUÇÃO DE PAVIMENTO COM APLICAÇÃO DE CONCRETO ASFÁLTICO, CAMADA DE ROLAMENTO - EXCLUSIVE CARGA E TRANSPORTE. (Referência Sinapi 95995)	M3	97,52
1.5.5.	TRANSPORTE COM CAMINHÃO BASCULANTE DE 14 M³, EM VIA URBANA PAVIMENTADA, ADICIONAL PARA DMT EXCEDENTE A 30 KM (UNIDADE: M3XXM). AF_07/2020	M3XXM	6.484,87
1.5.6.	CARGA, MANOBRAS E DESCARGA DE MISTURA BETUMINOSA A QUENTE COM CAMINHÃO BASCULANTE 6 M3, DESCARGA EM VIBRO-ACABADORA (Referência Sinapi 72891)	M3	97,52
1.5.7.	EXECUÇÃO E COMPACTAÇÃO DE BASE E OU SUB BASE PARA PAVIMENTAÇÃO DE BRITA GRADUADA SIMPLES - EXCLUSIVE CARGA E TRANSPORTE. AF_11/2019	M3	13,80
1.5.8.	TRANSPORTE COM CAMINHÃO BASCULANTE DE 14 M³, EM VIA URBANA PAVIMENTADA, ADICIONAL PARA DMT EXCEDENTE A 30 KM (UNIDADE: M3XXM). AF_07/2020	M3XXM	917,30
1.5.9.	EXECUÇÃO DE IMPRIMAÇÃO COM ASFALTO DILUÍDO CM-30. AF_11/2019	M2	137,94
1.6.	Pavimentação - Área sem sub-base/base e revestimento asfáltico		
1.6.1.	EXECUÇÃO E COMPACTAÇÃO DE BASE E OU SUB BASE PARA PAVIMENTAÇÃO DE MACADAME SECO - EXCLUSIVE CARGA E TRANSPORTE. AF_11/2019	M3	41,86
1.6.2.	TRANSPORTE COM CAMINHÃO BASCULANTE DE 14 M³, EM VIA URBANA PAVIMENTADA, ADICIONAL PARA DMT EXCEDENTE A 30 KM (UNIDADE: M3XXM). AF_07/2020	M3XXM	3.201,30
1.6.3.	EXECUÇÃO E COMPACTAÇÃO DE BASE E OU SUB BASE PARA PAVIMENTAÇÃO DE BRITA GRADUADA SIMPLES - EXCLUSIVE CARGA E TRANSPORTE. AF_11/2019	M3	41,86
1.6.4.	TRANSPORTE COM CAMINHÃO BASCULANTE DE 14 M³, EM VIA URBANA PAVIMENTADA, ADICIONAL PARA DMT EXCEDENTE A 30 KM (UNIDADE: M3XXM). AF_07/2020	M3XXM	4.772,03
1.6.5.	EXECUÇÃO DE IMPRIMAÇÃO COM ASFALTO DILUÍDO CM-30. AF_11/2019	M2	597,86
1.6.6.	EXECUÇÃO DE PINTURA DE LIGAÇÃO COM EMULSÃO ASFÁLTICA RR-2C. AF_11/2019	M2	597,88
1.6.7.	EXECUÇÃO DE PAVIMENTO COM APLICAÇÃO DE CONCRETO ASFÁLTICO, CAMADA DE ROLAMENTO - EXCLUSIVE CARGA E TRANSPORTE. (Referência Sinapi 95995)	M3	29,90
1.6.8.	TRANSPORTE COM CAMINHÃO BASCULANTE DE 14 M³, EM VIA URBANA PAVIMENTADA, ADICIONAL PARA DMT EXCEDENTE A 30 KM (UNIDADE: M3XXM). AF_07/2020	M3XXM	1.987,97
1.6.9.	CARGA, MANOBRAS E DESCARGA DE MISTURA BETUMINOSA A QUENTE, COM CAMINHÃO BASCULANTE 6 M3, DESCARGA EM VIBRO-ACABADORA (Referência Sinapi 72891)	M3	29,90

PMv3.0.4

5 / 6



CAIXA PLO - PLANILHA DE LEVANTAMENTO DE QUANTIDADES
Memória de Cálculo - OGU



APELIDO DO EMPREENDIMENTO DRENAÇÃO, PAVIMENTAÇÃO ASFÁLTICA E SINALIZAÇÃO DA RUA CLARA		Nº SICONV 896061	Nº OPERAÇÃO 1065061-20	PROPRIETÁRIO / TOMADOR Prefeitura Municipal de São Vicente do Sul	Grau de Sigilo #PÚBLICO
--	--	---------------------	---------------------------	--	----------------------------

Item	Descrição	Unidade	Quantidade
1.7.	DRENAÇÃO, PAVIMENTAÇÃO ASFÁLTICA E SINALIZAÇÃO DA RUA CLARA LICHTENECKER DE SÃO VICENTE DO SUL		3
1.7.1.	Sinalização Horizontal e Vertical de Via.	M2	101,18
1.7.2.	SINALIZAÇÃO HORIZONTAL COM TINTA RETRORREFLETIVA A BASE DE RESINA ACRILICA COM MICROESFERAS DE VIDRO	UN	2,00
1.7.3.	PLACA DE AÇO ESMALTADA PARA IDENTIFICAÇÃO DE RUA, *45 CM X 20* CM	M2	0,50
1.7.4.	PLACA DE SINALIZAÇÃO EM CHAPA DE ALUMÍNIO COM PINTURA REFLETIVA, E = 2 MM	UNIDADE	3,00
1.8.	Execução de calçada de concreto armado		
1.8.1.	DEMOLIÇÃO DE LAJES, DE FORMA MECANIZADA COM MARTELETE, SEM REAPROVEITAMENTO. AF. 12/2017	M3	20,80
1.8.2.	SERVIÇO DE ATERRO, ESPALHAMENTO E COMPACTAÇÃO PARA CALÇADA. (Referência: SINAPI 94342)	M3	40,48
1.8.3.	EXECUÇÃO DE PASSEIO (CALÇADA) OU PISO DE CONCRETO COM CONCRETO MOLDADO IN LOCO, USINADO, ACABAMENTO CONVENCIONAL, ESPESURA 6 CM. ARMADO. AF. 07/2016	M2	612,76
1.8.4.	LASTRO COM MATERIAL GRANULAR, APLICADO EM PISOS OU LAJES SOBRE SOLO, ESPESURA DE *5 CM*. AF. 08/2017	M3	30,64
1.8.5.	ASSENTAMENTO DE PISO TÁTIL PODOTÁTIL DE CONCRETO, 40X40X2,5 cm. (Referência SINAPI 101094)	M2	7,20
1.9.	Serviços Finais		
1.9.1.	DESMOBILIZAÇÃO DE EQUIPAMENTOS	UNIDADE	1,00

São Vicente do Sul

Local

Data

segunda-feira, 7 de Junho de 2021

Responsável Técnico
Nome: Vinicius Liedtke Garcia
CREA/CAU: RS212795
ART/RRT: 10985017

Vinicius Liedtke Garcia
Responsável Civil
CREA/CAU: RS212795
Portaria: 12/2019



ANEXO XII – SITUAÇÃO E LOCALIZAÇÃO

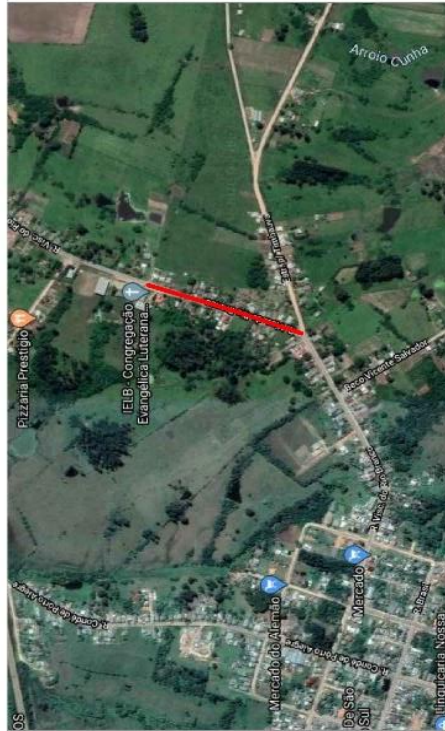

PLANTA DE SITUAÇÃO
 SI ESCALA

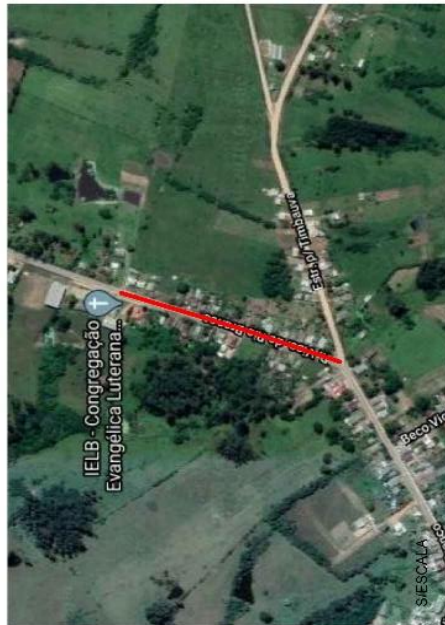

PLANTA DE LOCALIZAÇÃO: RUA CLARA LICHTENECKER
 SI ESCALA

LEGENDA	LOGRADOURO	EXTENSÃO
	RUA CLARA LICHTENECKER	200,00 METROS



Paulo Sérgio e Congonias Flores
 Prefeito Municipal
 São Vicente do Sul-RS



PREFEITURA MUNICIPAL
São Vicente do Sul
 Município desenvolvido, cidadão valorizado

PROJETO DE LICITAÇÃO Nº 008/2021
 RUA CLARA LICHTENECKER

PLANO DE SITUAÇÃO E LOCALIZAÇÃO

1/1

DATA: _____

PROJETO DE LICITAÇÃO Nº 008/2021



ANEXO XIV – DRENAGEM

	<p>NOTAS GERAIS</p> <p>EMPRESA BENEFICIA: QUANTITATIVOS</p> <table border="1"><tr><td>UNID.</td><td>QUANT.</td><td>UNID.</td><td>QUANT.</td></tr><tr><td>01</td><td>1</td><td>02</td><td>1</td></tr><tr><td>03</td><td>1</td><td>04</td><td>1</td></tr></table> <p>LEGENDA</p> <table border="1"><tr><td>---</td><td>REDE DE DRENAGEM</td></tr><tr><td>---</td><td>BOCA DE LOBO</td></tr><tr><td>---</td><td>GRELHA</td></tr></table>	UNID.	QUANT.	UNID.	QUANT.	01	1	02	1	03	1	04	1	---	REDE DE DRENAGEM	---	BOCA DE LOBO	---	GRELHA
UNID.	QUANT.	UNID.	QUANT.																
01	1	02	1																
03	1	04	1																
---	REDE DE DRENAGEM																		
---	BOCA DE LOBO																		
---	GRELHA																		
<p>PLANTA BAIXA DE IMPLANTAÇÃO - REDE DE DRENAGEM Sem Escala</p>	<p>DETALHE DA GRELHA - BOCA DE LOBO TIPO I</p>																		
<p>DETALHE BOCA DE LOBO C/ GRELHA - TIPO I (BLG 1 e 2)</p>	<p>DETALHE DO ASSENTAMENTO DOS TUBOS DE CONCRETO</p>																		
	<p>Paulo Sérgio Rodrigues Flores Engenheiro Civil CREMAT 21776 PORAM 1722019</p> <p>Yvesque Vitorino Garcia Engenheiro Civil CREMAT 21776 PORAM 1722019</p> <p>Prefeitura Municipal São Vicente do Sul Município desmembrado, cidade e valentado DRETA - RUA CLARA LICITANTE - BAIRRO CENTRO</p> <p>DRE01</p>																		



ANEXO XVI - MODELO DE PROPOSTA

AO MUNICÍPIO DE SÃO VICENTE DO SUL – RS

A EMPRESA _____, CNPJ nº _____ e inscrição estadual nº _____, estabelecida no (a) _____, em conformidade com o **Edital de Tomada de Preço nº 008/2021**, do tipo **Menor Preço Global**, apresenta a proposta de preço abaixo relacionada:

Item	Unid	DESCRIÇÃO PRESTAÇÃO DE SERVIÇOS	TOTAL GLOBAL
01	Obra	DRENAGEM PLUVIAL, RECAPEAMENTO SOBRE PAVIMENTAÇÃO ASFÁSTICA E SINALIZAÇÃO DA RUA CLARA LICHTENECKER	R\$

1. Todas as despesas decorrentes da contratação, como material e mão-de-obra, bem como os encargos salariais e encargos trabalhistas de seus funcionários, tributos municipais, estaduais e federais incidentes, energia elétrica, água, correrão por conta da empresa proponente.

2. A proponente obriga-se a cumprir todas as obrigações previstas no **Edital de Tomada de Preço nº 008/2021** e no contrato oriundo do certame licitatório.

3. Validade da proposta: _____ (_____) dias. (no mínimo 60 dias)

4. Responsável pela Assinatura do Contrato:

Nome: _____ Cargo: (Proprietário, Sócio, Diretor, etc) _____

RG Nº _____ CPF nº _____ Fone: _____

E-mail - _____

Por ser expressão de verdade, firmamos o presente.

_____, ____ de _____ de 2021.

Nome e Assinatura do Representante Legal



ANEXO XVII

MODELO DE DECLARAÇÃO - ART. 7º. CONSTITUIÇÃO FEDERAL

À Comissão de Licitações,

(Razão Social da Licitante),....., CNPJ sob nº., declara para os fins de direito, na qualidade de licitante do procedimento licitatório sob a modalidade de Tomada de Preços nº. 008/2021, em cumprimento ao inciso XXXIII, do artigo 7º. da Constituição Federal de que não possuímos em nosso quadro funcional pessoas menores de 18 (dezoito) anos em trabalho noturno, perigoso ou insalubre e, de menores de 16 (dezesseis) anos em qualquer trabalho, salvo na condição de aprendiz, a partir dos 14 (quatorze) anos.

Por ser expressão da verdade, firmamos a presente.

_____, ____ de _____ de 2021.

Assinatura do Representante Legal.
Carimbo do CNPJ.



ANEXO XVIII

**MODELO DE DECLARAÇÃO DE ENQUADRAMENTO CONFORME ART. 3º DA LEI COMPLEMENTAR Nº
123/2006**

À Comissão de Licitações,

_____, inscrita no CNPJ nº _____, por intermédio de seu representante legal, o (a) Sr. (a.) _____, portador (a) da Carteira de Identidade nº _____ e do CPF nº _____, / do seu contador, o (a) Sr. (a) _____, portador do CRC nº _____, DECLARA, para fins de participação na Tomada de Preços nº 008/2021, sob as sanções administrativas cabíveis e sob as penas da lei, que esta empresa, na presente data, é beneficiária da Lei Complementar nº 123, de 14/12/2006.

Declara ainda que a empresa está excluída das vedações constantes do parágrafo 4º do artigo 3º da Lei Complementar nº 123, de 14 de dezembro de 2006.

_____, ____ de _____ de 2021.

(representante legal da empresa)

(contador)



ANEXO XIX

MODELO DE DECLARAÇÃO DE CUMPRIMENTO DO DISPOSTO NO INCISO III, ART. 9 DA LEI 8666/93

A PREFEITURA MUNICIPAL DE SÃO VICENTE DO SUL

(Razão Social da Licitante), _____ CNPJ/CPF sob nº. _____, declara para os fins de direito, na qualidade de licitante do procedimento licitatório sob a modalidade Tomada de Preços nº. 008/2021, que não possui em seu quadro de pessoal servidores públicos do órgão contratante, exercendo funções técnicas, comerciais, de gerência, administração ou tomada de decisão, conforme inciso III, do art. 9º da lei 8666/93.

Por ser expressão da verdade, firmamos o presente.

_____, ____ de _____ de 2021.

Assinatura do Representante Legal.
Carimbo do CNPJ/Nº CPF.



ANEXO XX
MINUTA DO CONTRATO ADMINISTRATIVO Nº ____ /2021

CONTRATAÇÃO DE EMPRESA PARA PRESTAÇÃO DE SERVIÇOS DE DRENAGEM PLUVIAL, RECAPEAMENTO SOBRE PAVIMENTAÇÃO ASFÁSTICA E SINALIZAÇÃO DA RUA CLARA LICHTENECKER NO MUNICÍPIO DE SÃO VICENTE DO SUL/RS, CONFORME CONTRATO REPASSE OGU MDR Nº 896160/2019 OPERAÇÃO 1065061-20

O MUNICÍPIO DE SÃO VICENTE DO SUL, RS, pessoa jurídica de direito público interno, inscrito no CNPJ sob o nº 87.572.079/0001-03, com sede administrativa na Rua General João Antônio, nº 1305, Bairro Centro, São Vicente do Sul, RS, neste ato representado pelo Senhor FERNANDO DA ROSA PAHIM, Prefeito Municipal, brasileiro, CPF n.º 000.109.510-24, denominado CONTRATANTE e a Empresa _____, pessoa jurídica de direito privado, inscrita no CNPJ sob o nº _____, com sede administrativa na Rua _____, nº _____, _____, na cidade de _____, representada neste ato pelo Senhor _____, _____, _____, portador da célula de identidade RG nº. _____, SSP/RS e do CPF nº. _____, com o cargo de _____, residente e domiciliado na Rua _____, nº _____, no Município de _____, RS, doravante denominada simplesmente CONTRATADA, firmam o presente CONTRATO, que será regido pelas cláusulas e disposições seguintes, todas em conformidade com o Processo Administrativo nº 316/2021, Licitação Modalidade Tomada de Preços nº 008/2021, bem como com o que disciplina a Lei n.º 8.666 de 21 de junho de 1993 e suas alterações posteriores, Lei Complementar nº 123 de 14 de dezembro de 2006, e supletivamente, com as normas legais de direito privado:

CLAUSULA PRIMEIRA – DO OBJETO:

1.1. O presente contrato tem por objetivo a CONTRATAÇÃO DE EMPRESA PARA PRESTAÇÃO DE SERVIÇOS DE DRENAGEM PLUVIAL, RECAPEAMENTO SOBRE PAVIMENTAÇÃO ASFÁSTICA E SINALIZAÇÃO DA RUA CLARA LICHTENECKER NO MUNICÍPIO DE SÃO VICENTE DO SUL/RS, CONFORME CONTRATO REPASSE OGU MDR Nº 896160/2019 OPERAÇÃO 1065061-20, com fornecimento de todo o material e mão-de-obra, de acordo com os projetos fornecidos (desenhos técnicos, memoriais descritivos e especificações), observando os critérios de qualidade técnica que atendam às determinações da Associação Brasileira de Normas Técnicas (ABNT), bem como todas as determinações do Edital de Tomada de Preços nº 008/2021 e seus anexos.

1.2. Deverá ser observado com rigor o que dispõe o memorial descritivo da obra e demais Anexos do edital, quanto à execução do serviço;

CLÁUSULA SEGUNDA – DO REGIME DE EXECUÇÃO E FISCALIZAÇÃO:

2.1. A forma de execução da prestação de serviços, objeto da presente contratação, será indireta pelo regime de empreitada por preço global, e todo o material e mão-de-obra a ser usado para a respectiva execução será de inteira responsabilidade da licitante contratada.

2.2. Antes do início da obra a Contratada deverá apresentar a ART/RRT (Anotação de Responsabilidade Técnica) pertinente a execução dos serviços, devidamente quitada, bem como matrícula da mesma junto ao INSS/Receita Federal, responsabilizando-se cível, administrativa e criminalmente pelos respectivos pareceres emitidos, sendo todos estes custos às suas expensas.

2.3. A prestação de serviços, bem como os materiais utilizados na obra, será fiscalizada por servidor designado pela Contratante, que comunicará imediatamente qualquer anormalidade, tomando as medidas cabíveis.

2.4. A Contratante exigirá da Contratada o atendimento a todas as normas referentes à legislação vigente, a ABNT e a higiene e segurança do trabalho, podendo inclusive, determinar a paralisação dos serviços, se as mesmas não forem atendidas.

2.5. A Sinalização das vias (de trânsito interrompido) será de responsabilidade da Contratada, assumindo qualquer responsabilidade por danos causados a funcionários e a terceiros.

2.6. Todos os elementos do projeto deverão ser minuciosamente observados pela Contratada, antes e durante a execução dos serviços e obras, devendo informar à Fiscalização da Contratante sobre qualquer eventual incompatibilidade, falha ou omissão que for constatada.



2.7. Nenhum trabalho adicional ou modificação será efetivado pela Contratada sem a prévia e expressa autorização da Contratante, respeitadas todas as disposições e condições estabelecidas no Edital de Tomada de Preços nº 008/2021 e seus anexos, e do presente contrato;

2.8. **Mestre de Obras:** A Contratada manterá obrigatoriamente, no local da obra, um Mestre de Obras, durante todas as horas do desenvolvimento da obra, seja qual for o estágio da mesma.

2.9. **Responsável Técnico:** O Responsável Técnico comprovado por ART/RRT, prestará à fiscalização da Contratante juntamente com o Mestre de Obras, todos os esclarecimentos e informações sobre o andamento da obra, a sua programação, peculiaridades de cada fase e tudo o mais que reputar como necessário ou útil ao trabalho contratado.

2.10. A Contratada deverá informar à fiscalização da Contratante em documento por escrito, da conclusão dos serviços, quando será lavrado um termo de recebimento provisório em 02 (duas) vias de igual teor e forma, assinados pelo fiscal da Contratante e pela Contratada, após ter sido realizado todas as medições e apropriações referentes a acréscimos e modificações.

2.11. O termo de recebimento definitivo dos serviços contratados será lavrado após o recebimento provisório referido acima, no prazo constante do contrato de serviços, e se tiverem sido atendidas todas as exigências da fiscalização da Contratante, referente a defeitos ou imperfeições que venham a ser verificadas em quaisquer elementos dos serviços executados.

2.11.1. A Contratada responderá, durante o prazo irredutível de 5 (cinco) anos, pela solidez e segurança do trabalho, assim em razão dos materiais, como do solo. (Lei nº 10.406/02 de 10 de janeiro de 2002).

CLÁUSULA TERCEIRA - DO VALOR CONTRATADO E FORMA DE PAGAMENTO:

3.1. O valor total a ser pago a Contratada será de R\$ _____ (_____).

3.1.1. No referido valor estão incluídas todas as despesas necessárias para o fiel cumprimento deste contrato: despesas de entrega dos serviços licitados, encargos e obrigações tributárias, sociais, trabalhistas e previdenciárias incidentes, impostos e taxas, BDI (composição: administração central, seguro-garantia, risco, despesa financeira e lucro, conforme Acórdão nº 2622/2013 TCU), que correrão por conta da Contratada.

3.2. O pagamento será efetuado, conforme o cronograma de liberação dos valores do Contrato de repasse nº 896160/2019/MDR/CAIXA que fica fazendo parte deste instrumento, independentemente de sua transcrição.

3.3. Para efetivo pagamento, as faturas deverão se fazer acompanhar dos seguintes documentos:

3.3.1. Abertura de Matrícula CEI Previdenciária para a obra.

3.3.2. Relação do pessoal utilizado na obra, com a comprovação contratual.

3.3.3. Cópia da última GFIP/SEFIP do pessoal vinculado a obra.

3.3.4. Comprovante de pagamento dos salários do pessoal utilizado na obra, referente ao mês anterior.

3.3.5. Cópia das guias de recolhimento das contribuições para o FGTS e o INSS relativo aos empregados utilizados na obra, vinculados a CEI.

3.3.6. Na última parcela deve apresentar a CNDT e CND Previdenciária para fins de averbação.

3.4. Ocorrendo atraso no pagamento, os valores serão corrigidos monetariamente pelo INPC do período, ou outro índice que vier a substituí-lo, e a Administração compensará a contratada com juros de 0,5% ao mês, pró rata.

3.5. Serão processadas as retenções previdenciárias nos termos da lei que regula a matéria.

3.6. Nenhum pagamento será efetuado à Contratada, na pendência de atestação de conformidade da entrega do(s) serviço(s), e de cumprimento das obrigações contratuais assumidas.

3.7. Ocorrendo as hipóteses previstas no artigo 65, inciso II, alínea “d”, da lei nº 8.666-93, será concedido reequilíbrio econômico-financeiro do contrato, requerido pela contratada, desde que suficientemente comprovado, de forma documental.

CLÁUSULA QUARTA - DOS PRAZOS DE EXECUÇÃO DOS SERVIÇOS:

4.1. O Contrato deverá ser executado fielmente pelas partes, de acordo com as cláusulas do Edital de Tomada de Preços nº 008/2021 e seus anexos, respondendo cada qual pelas consequências de sua inexecução total ou parcial.

4.2. A Contratada terá o prazo de 04 (quatro) meses para execução completa da obra de acordo com o cronograma físico-financeiro, a contar da emissão da ordem de início fornecido pelo setor de engenharia do Município.



4.2.1. A ordem de serviço será emitida imediatamente após a verificação favorável pela CEF (Caixa Econômica Federal) referente a documentação exigida no edital de licitação e ainda do desembolso de recursos da 1ª parcela de repasse da União.

4.3. Qualquer alteração de prazos e metas deverá ter a expressa anuência da contratante.

4.4. A execução do Contrato será acompanhada e fiscalizada por um representante deste Município, especialmente designado para tal.

4.5. Executado o contrato, o seu objeto será recebido conforme item 2.11 do presente instrumento.

CLÁUSULA QUINTA – DA RUBRICA ORÇAMENTÁRIA:

5.1. As despesas decorrentes do presente contrato ficarão por conta da seguinte rubrica orçamentária:
Órgão Solicitante: 09.01 SECRETARIA MUNICIPAL DE OBRAS E SANEAMENTO – SMOB

Projeto/Atividade: 15.451.0120.1129 PAVIMENTAÇÃO RUA CLARA LICITENECKER

Despesa: 4490.51.00.00.00.00.0001 - OBRAS E INSTALACOES

Despesa: 4490.51.00.00.00.00.1129 - OBRAS E INSTALACOES

CLÁUSULA SEXTA- DAS OBRIGAÇÕES E RESPONSABILIDADES:

6.1. DA CONTRATADA:

6.1.1. Responder por si e por seus prepostos civil e criminalmente, por danos causados ao Contratante ou a terceiros por sua culpa ou dolo.

6.1.2. Executar o objeto licitado no prazo estipulado contados da data de assinatura do contrato e emissão da ordem de serviço.

6.1.3. Será a única responsável para com seus empregados e auxiliares, no que consiste ao cumprimento da legislação trabalhista, previdência social, seguro de acidentes do trabalho ou quaisquer outros encargos previstos em Lei, em especial no que diz respeito às normas de segurança do trabalho, previstas na legislação, sendo que o seu descumprimento poderá motivar a aplicação da multa prevista no item 7.2 deste instrumento, por parte do Contratante, ou rescisão com aplicação das sanções cabíveis.

6.1.4. Comprometer-se sob sua inteira responsabilidade a coordenar, supervisionar e executar os serviços contratados, bem como expressamente reconhecer e declarar que assume as obrigações decorrentes do contrato quanto ao fornecimento de mão-de-obra especializada necessárias à execução do mesmo.

6.1.5. Executar os serviços dentro dos melhores padrões técnicos, observando todas as normas e legislação ambiental, especialmente a normas da ABNT.

6.1.6. Arcar com todos os encargos fixados pelas Leis Trabalhistas e Previdenciárias, bem como aqueles referentes a acidentes de trabalho, FGTS, PIS, INSS, com respeito a seus empregados/técnicos envolvidos na prestação dos serviços.

6.1.7. Seguir toda a legislação vigente no que diz respeito à segurança e higiene do trabalho.

6.1.8. Reparar ou refazer, sem qualquer ônus para o Contratante, os serviços que, a critério deste, não tenham sido bem executados, ou executados em desacordo com os projetos, que não tenham sido aprovados pelos órgãos competentes.

6.1.9. Os profissionais que executarão os serviços deverão ter formação profissional e estar devidamente registrados nas entidades representativas de classe respectivas, quando a lei exigir.

6.1.10. Manter durante toda a execução do contrato todas as condições de habilitação e qualificação exigidas no instrumento convocatório.

6.1.11. Empregar material de primeira qualidade nas obras, objeto do presente contrato.

6.1.12. Responsabilizar-se por quaisquer danos ou prejuízos que venha a provocar ao patrimônio público ou privado.

6.1.13. Manter preposto no local das obras, durante todo o período de execução dos serviços.

6.1.14. No momento da assinatura do presente termo, a Contratada deverá apresentar garantia em uma das modalidades previstas no art. 56, § 1º, da Lei nº. 8.666/93, correspondente a 5% (cinco por cento) do valor contratado, sendo:

6.1.14.1. Caução em dinheiro.

6.1.14.2. Seguro-garantia.



6.1.14.3. Fiança bancária.

6.1.15. Havendo a opção pela modalidade prevista no item 6.1.14.1 o valor será depositado em conta bancária, aberta exclusivamente para este fim e será liberado ou restituído após a execução do contrato, atualizado monetariamente.

6.2. DA CONTRATANTE:

6.2.1. Pagar a Contratada o valor da(s) fatura(s) pela execução do objeto nos termos do presente contrato nos prazos estipulados.

6.2.2. Prestar todas as informações necessárias a Contratada para a perfeita execução do contrato, bem como fiscalizar a execução do serviço, aplicando as penalidades legais e contratuais cabíveis às hipóteses de descumprimento parcial ou total do presente contrato.

6.2.3. Rescindir unilateralmente o contrato quando ocorrer a inexecução total ou parcial do mesmo pela Contratada.

6.2.4. Aplicar as penalidades previstas em Lei e no presente Contrato.

6.2.5. Alterar unilateralmente o contrato quando houver modificação das condições de execução dos serviços, visando melhor adequar tecnicamente a prestação do serviço aos seus objetivos, ou ainda, quando necessária a alteração do valor contratual em decorrência de acréscimo ou diminuição quantitativa do seu objeto.

CLAUSULA SETIMA: DAS PENALIDADES:

7.1. Pela inexecução total ou parcial do Contrato, a Administração poderá, garantida a prévia defesa, aplicar ao Contratado as seguintes penas de natureza civil (cláusula penal), compensatórias das perdas e danos sofridos pela Contratante, conforme o que dispõe o artigo 917, do Código Civil e, administrativa, consoante dispõe a Lei nº 8.666/93, nos termos que segue:

7.1.1. Advertência por escrito.

7.1.2. Multa diária de 0,5% (meio por cento) limitado a soma de 10% (dez por cento) sobre o valor total atualizado do Contrato, para cada dia de atraso não justificado ou com justificativa não aceita pela Contratante, pelo descumprimento na execução do cronograma da obra.

7.1.3. Multa de 15% (quinze por cento) sobre o valor total atualizado do Contrato pela inexecução total do mesmo.

7.1.4. Suspensão temporária de participação em Licitação e impedimento de contratar com o Município de São Vicente do Sul, por prazo não superior a 02 (dois) anos.

7.1.5. A multa, aplicada após regular processo administrativo, será descontada da garantia do respectivo contrato, e sendo esta de valor superior ao valor da garantia prestada, além da perda desta, responderá a Contratada pela sua diferença, a qual será descontada dos pagamentos eventualmente devidos pela Contratante ou ainda, quando for o caso, cobrada judicialmente.

7.1.6. Declaração de inidoneidade para licitar ou contratar com a Administração Pública enquanto perdurarem os motivos determinantes da punição ou até que seja promovida a reabilitação perante a própria autoridade que aplicou a penalidade, que será concedida sempre que a Contratada ressarcir a Contratante pelo prejuízo resultante, e após decorrido o prazo da sanção aplicada com base no subitem 7.1.4.

7.1.7. As sanções previstas nos subitens 7.1.1, 7.1.4, 7.1.6 poderão ser aplicadas juntamente com a dos subitens 7.1.2 e 7.1.3, facultada a defesa prévia do interessado, no respectivo processo, no prazo de 05 (cinco) dias úteis.

7.1.8. A sanção estabelecida no item 7.1.6, é de competência exclusiva da Administração Municipal, facultada a defesa do interessado no respectivo processo, no prazo de 10 (dez) dias da abertura de vista, podendo a reabilitação ser requerida após 02 (dois) anos de sua aplicação.

7.2. Poderá ser aplicada multa diária de 0,5% (meio por cento) sobre o valor total atualizado do Contrato, para cada dia de atraso não justificado ou com justificativa não aceita pela Contratante, pelo inadimplemento com as obrigações para com seus empregados e auxiliares, no que consiste ao cumprimento da legislação trabalhista, previdência social, seguro de acidentes do trabalho ou quaisquer outros encargos previstos em Lei, em especial no que diz respeito às normas de segurança do trabalho, previstas na legislação, sendo que o seu descumprimento poderá motivar, além da aplicação da multa por parte do Contratante, a rescisão do contrato com aplicação das sanções cabíveis.



7.2.1. A multa de que trata o item 7.2 limitar-se-á ao total de 10% (dez por cento).

CLÁUSULA OITAVA – DAS HIPÓTESES DE RESCISÃO:

8.1. O presente Contrato poderá ser rescindido nas hipóteses previstas no artigo 77 e pelos motivos elencados no artigo 78, nos modos previstos no artigo 79, todos da Lei Federal nº 8.666 de 21 de junho de 1993, com as alterações da Lei nº 8.883/94. Constituem motivo para rescisão do contrato:

8.1.1. O não cumprimento ou o cumprimento irregular de cláusulas contratuais, especificações, quantitativos ou qualificativos.

8.1.2. A subcontratação total do seu objeto, a associação da Contratada com outrem, a cessão ou transferência, total ou parcial, exceto se admitida no Contrato, bem como a fusão, cisão ou incorporação, que afete a boa execução deste.

8.1.3. O atraso injustificado no início dos serviços, objeto da presente contratação.

8.1.4. A dissolução da sociedade ou o falecimento da Contratada.

8.1.5. O protesto de títulos ou a emissão de cheques sem suficiente provisão, que caracterizam a insolvência da Contratada.

8.1.6. Razões de interesse do serviço público.

8.1.7. A supressão por parte da Contratante, dos serviços, acarretando modificação do valor inicial do contrato, além do limite permitido no Edital.

8.1.8. A ocorrência de caso fortuito ou de força maior, regularmente comprovada impeditiva de execução do contrato.

CLÁUSULA NONA: DAS DISPOSIÇÕES GERAIS:

9.1. As situações e casos não expressamente tratados neste Contrato, regem-se pelos dispositivos da Lei Federal nº 8.666 de 21 de junho de 1993, e suas alterações como se em linhas aqui estivessem transcritas e, supletivamente, pelas disposições contratuais de direito privado.

CLÁUSULA DÉCIMA: DO FORO:

10.1. Fica eleito o Foro da Comarca de São Vicente do Sul, RS, para dirimir quaisquer dúvidas ou controvérsias que surgirem do presente Contrato Administrativo, com expressa renúncia a outro qualquer, por mais privilegiado que seja.

E, estando assim, justos e contratados, lavrou-se o presente Contrato, em 03 (três) vias de igual forma e teor que, após de lido e achado conforme, vai firmado pelos contratantes e por 02 (duas) testemunhas, para que surta seus jurídicos e legais efeitos.

São Vicente do Sul, ____ de _____ de 2021.

CONTRATANTE

CONTRATADA

TESTEMUNHAS

1: _____

2: _____

Esta minuta de Contrato foi examinada e aprovada em 01/07/2021 pelo Setor Jurídico Municipal, quanto à legislação, deixando de manifestar-se sobre o objeto, por não deter conhecimento técnico sobre o mesmo.



ANEXO XXI - RELAÇÃO DE DOCUMENTOS EXIGIDOS

Nº	DOCUMENTOS PARA EMISSÃO DO CERTCAF	Item edital
1	Registro Comercial no caso de Empresa Individual.	4.1.1.1.
2	Ato constitutivo, Estatuto ou Contrato Social em vigor, devidamente registrado, em se tratando de Sociedades Comerciais e, no caso de Sociedade por Ações, acompanhado de documento de eleição de seus Administradores.	4.1.1.2.
3	Decreto de autorização, em se tratando de empresa ou sociedade estrangeira em funcionamento no País, e ato de registro ou autorização para funcionamento expedido pelo órgão competente, quando a atividade assim o exigir.	4.1.1.3.
4	Inscrição do ato constitutivo, acompanhado de prova de diretoria em exercício, no caso de sociedade civil.	4.1.1.4.
5	Prova de inscrição no Cadastro Nacional de Pessoas Jurídicas (CNPJ).	4.1.2.1.
6	Prova de inscrição no Cadastro Geral de Contribuintes do Estado (DIC) ou do Município (Alvará Municipal) se houver, relativo ao domicílio ou sede do licitante, pertinente ao seu ramo de atividade e compatível com o objeto contratual.	4.1.2.2.
7	Prova de regularidade para com a Fazenda Federal.	4.1.2.3.
8	Prova de regularidade para com a Fazenda Estadual.	4.1.2.3.
9	Prova de regularidade para com a Fazenda Municipal do domicílio ou sede do licitante, ou outra equivalente, na forma da lei.	4.1.2.3.
10	Prova de regularidade relativa à Seguridade Social e ao Fundo de Garantia por Tempo de Serviço (FGTS), demonstrando situação regular no cumprimento dos encargos sociais instituídos por lei. http://www.planalto.gov.br/ccivil_03/leis/L8883.htm - art1	4.1.2.4.
11	Prova de inexistência de débitos inadimplidos perante a Justiça do Trabalho, Certidão Negativa de Débitos Trabalhistas, (CNDT), nos termos do Título VII-A da Consolidação das Leis do trabalho, aprovada pelo Decreto-Lei nº 5.452, de 1º Maio de 1943.	4.1.2.5.
12	Balanco Patrimonial e demonstrações contábeis do último exercício, já exigíveis e apresentados na forma da lei.	4.1.3.1.
13	CAPACIDADE FINANCEIRA DA EMPRESA, avaliada mediante os indicadores.	4.1.3.2.
14	CERTIDÃO NEGATIVA DE FALÊNCIA OU CONCORDATA OU EXECUÇÃO PATRIMONIAL, expedida há menos de 60 (sessenta) dias pelo distribuidor da sede da pessoa jurídica, quando esta não expressar o prazo de validade.	4.1.3.3.
15	Certidão de registro da empresa e do(s) responsável(eis) técnico(s), devidamente registradas na entidade profissional competente.	4.1.4.1.
16	No mínimo um atestado técnico-operacional, em nome da empresa, fornecido por pessoa jurídica de direito público ou privado, de que executou, satisfatoriamente, contrato compatível com o ora licitado, em características, quantidades e prazo.	4.1.4.4.
17	No mínimo um atestado técnico-profissional, devidamente registrado no órgão competente acompanhado da respectiva Certidão de Acervo Técnico – CAT, comprovando a execução pelo responsável técnico da empresa dos serviços de características semelhantes e de complexidade técnica e operacional equivalente ou superiores as parcelas de maior relevância técnica e valor significativo ao objeto licitado.	4.1.4.4.
18	Comprovação que o profissional técnico, indicado no atestado técnico tenha vínculo com a empresa (sociedade, carteira de trabalho ou contrato de prestação de serviço).	4.1.4.3.
19	ATESTADO DE VISITA fornecido pelo Setor de Engenharia da Prefeitura Municipal de São Vicente do Sul, realizada por representante da empresa, mediante prévio agendamento, até 03 (três) dias antes da data da licitação.	4.1.4.2.
20	Declaração de possuir aparelhamento e pessoal técnico adequado e disponível para a realização do objeto da licitação.	4.1.4.5.
21	Licença de Operação, emitida pela FEPAM, válida para Usina de Asfalto a Quente de origem do C.B.U.Q., conforme especificação do DAER, em nome da empresa participante do certame	4.1.4.6
22	Licença de Operação, emitida pela FEPAM, válida para Fontes Móveis de Poluição com no mínimo 01 (um) veículo para Transporte Rodoviário de Produtos e/ou Resíduos Perigosos em nome da empresa participante do certame	4.1.4.7
23	Declaração assinada por médico ou engenheiro de segurança do trabalho, declarando que a empresa licitante cumpre com as normas relativas à saúde e segurança do trabalho dos funcionários	4.1.4.8
ENVELOPE Nº 1 - DOCUMENTAÇÃO		
1	DECLARAÇÃO DE MICROEMPRESA OU EMPRESA DE PEQUENO PORTE, (Lei Complementar nº 123 de 2006), conforme modelo ANEXO XVIII do Edital, se apresentada junto aos documentos para a emissão do CERTCAF, emitida a não mais de 30 (trinta) dias da data da abertura, fica dispensada de apresentar no envelope de 1 – Documentação.	3.6.1.
2	DECLARAÇÃO DE CUMPRIMENTO DO DISPOSTO NO INCISO XXXIII DO ART. 7º DA CONSTITUIÇÃO FEDERAL, modelo constante no ANEXO XXVII, deste edital.	4.1.5.1.
3	DECLARAÇÃO DE CUMPRIMENTO DO DISPOSTO NO INCISO III, DO ART. 9º DA LEI 8666/93, modelo ANEXO XIX do edital.	4.1.6.1.
4	CERTCAF - Certificado Cadastral de Fornecedor, fornecido pelo Município de São Vicente do Sul – RS , expedido em até 3 (três) dias antes do horário da abertura dos envelopes.	5.2.1.
5	A empresa que for representada por procurador, deverá apresentar procuração com firma reconhecida, com poderes para decidir a respeito dos atos constantes da presente licitação.	5.2.2.
ENVELOPE Nº 2 - PROPOSTA		
1	Proposta financeira conforme Modelo de Proposta, Anexo XVI do Edital.	5.4.1.
2	Planilha Orçamentária, conforme Anexo II do edital;	5.4.2.
3	Cronograma Físico financeiro, conforme Anexo III do edital.	5.4.3.
4	Planilha de Detalhamento do BDI e Encargos Sociais, conforme modelo Anexo VI do edital	5.4.4.