



**PARA PARTICIPAÇÃO EXCLUSIVA DE MICRO EMPRESAS, EMPRESAS
DE PEQUENO PORTE E MICRO EMPREENDEDOR INDIVIDUAL**

I - REGÊNCIA LEGAL: Lei n° 8.666 de 21 de junho de 1993 e suas alterações posteriores, Lei Complementar n° 123 de 14 de dezembro de 2006, Lei Municipal n° 5.146/2014 e n° 5.202/2014 e pelas disposições contidas neste Edital.

II - ÓRGÃO SOLICITANTE: SECRETARIA MUNICIPAL DE OBRAS

III - PROCESSO ADMINISTRATIVO: Nº 701/2022

IV - MODALIDADE E NÚMERO DE ORDEM: TOMADA DE PREÇOS Nº 008/2022

V - TIPO DE JULGAMENTO: MENOR PREÇO GLOBAL

VI - DISPONIBILIDADE DO EDITAL: Site www.saovicentodosul.rs.gov.br link editais de licitação e no Setor de Licitações na Rua General João Antônio n° 1305, Sala 307, bairro Centro na cidade de São Vicente do Sul - RS.

VII - FINALIDADE DA LICITAÇÃO/OBJETO: **CONTRATAÇÃO DE EMPRESA PARA EXECUÇÃO DO PROJETO DO CORREDOR DE ACESSO DO RAI-O-X DO HOSPITAL SÃO VICENTE FERRER**

VIII - VIGÊNCIA DO CONTRATO: 90 (noventa) dias a contar da assinatura do Contrato e emissão da Ordem de Início de Serviço.

IX - DATA, HORÁRIO e LOCAL PARA INÍCIO DA SESSÃO PÚBLICA:

Data: **09/09/2022** Horário: **09:00** (horário de Brasília).

Local: **Sala 307, Setor de Licitações.**

Endereço: **Rua General João Antônio n° 1305, Bairro Centro, CEP: 97420.000; Cidade: São Vicente do Sul/RS.**

X - HORÁRIO E LOCAL PARA ESCLARECIMENTOS DO EDITAL:

Rua General João Antônio n° 1305 - São Vicente do Sul RS. CEP: 97420-000 das 8 às 14 horas, pelo telefone (55) 3257.2800, ou e-mail: licitacao@saovicentodosul.rs.gov.br

XI - PUBLICAÇÕES:

Jornal Cidades em 24/08/2022.

Site www.saovicentodosul.rs.gov.br link: <http://saovicentodosul.rs.gov.br/beta/v1/licitacao.php> em 24/08/2022 (Diário Oficial do Município, conforme Lei Municipal n° 5243/2015).

Renato Severo Elesbão
Diretor Geral de Licitações e Contratos
Portaria n° 196/2021



SECRETARIA MUNICIPAL DE OBRAS
EDITAL DE TOMADA DE PREÇOS Nº 008/2022
TIPO DE JULGAMENTO: MENOR PREÇO GLOBAL

“EDITAL DE LICITAÇÃO VISANDO A CONTRATAÇÃO DE EMPRESA PARA EXECUÇÃO DO PROJETO DO CORREDOR DE ACESSO DO RAI-O-X DO HOSPITAL SÃO VICENTE FERRER.”

1 - PREÂMBULO:

O MUNICÍPIO DE SÃO VICENTE DO SUL, em conformidade com a Lei nº 8.666, de 21 de junho de 1993, Lei Complementar nº 123 de 14 de dezembro de 2006, e suas alterações, TORNA PÚBLICO pelo presente Edital de Tomada de Preços nº 008/2022, do tipo Menor Preço Global, na modalidade de execução de EMPREITADA INTEGRAL, para o conhecimento dos interessados, que às **9:00 (Nove) Horas**, do dia **09/09/2022 (Nove do Mês de Setembro do Ano de Dois Mil e Vinte e Dois)**, na sala 307, Setor de Licitações, localizada na Rua General João Antônio nº 1305, bairro Centro, na cidade de São Vicente do Sul – RS, estará reunida a Comissão de Licitação nomeada através do Decreto Municipal nº 039/2022 para recebimento e abertura dos envelopes visando à presente licitação, nas condições estabelecidas neste edital e seus anexos,

Licitação para participação exclusiva de MICRO EMPRESAS, EMPRESAS DE PEQUENO PORTE E MICRO EMPREENDEDOR INDIVIDUAL (Lei Complementar nº 123 de 14 de dezembro de 2006, alterada pela Lei Complementar nº 147 de 7 de agosto de 2014 e Lei Municipal nº 5.122 de 26 de junho de 2014).

2 - OBJETO:

2.1. A presente licitação tem por objetivo a CONTRATAÇÃO DE EMPRESA PARA EXECUÇÃO DO PROJETO DO CORREDOR DE ACESSO DO RAI-O-X DO HOSPITAL SÃO VICENTE FERRER.

2.2. Deverá ser observado com rigor o que dispõe o memorial descritivo da obra e demais Anexos do presente edital, quanto à execução do objeto licitado.

2.3. As despesas decorrentes do presente processo ficarão por conta da seguinte rubrica orçamentária:
Órgão Solicitante: SECRETARIA MUNICIPAL DE OBRAS

Projeto: 2058 – Manutenção das Atividades do Hospital São Vicente Ferrer - ASPS

Despesa: 4490.51.00.00.00.00 Obras e Instalações **RV:** 40 – Recurso Livre

2.4. JUSTIFICATIVA: Para atendimento a demanda solicitada pela 4ª Coordenadoria Regional de Saúde, para adequar o acesso dos pacientes até o Setor de Rai-O-X.

3 - DA PARTICIPAÇÃO:

3.1. Esta licitação é restrita às Micro empresas (ME), Empresas de Pequeno Porte (EPP) e Micro Empreendedor Individual (MEI), legalmente autorizados a atuarem no ramo pertinente ao objeto desta licitação, que atendam a todas as exigências contidas neste Edital e que apresentem a documentação solicitada no local, dia e horário informados no preâmbulo deste Edital.

3.1.1. Consideram-se Microempresas (ME), Empresas de Pequeno Porte (EPP) e Micro Empreendedor Individual (MEI) aptos à participação no presente certame, aqueles que preenchem os requisitos do art. 9º, da Lei Complementar Municipal nº. 096/2010 e art. 3.º, da Lei Complementar Federal nº 123/2006.

3.2. A participação na licitação importa total e irrestrita submissão dos proponentes às condições deste Edital.

3.3. Nenhuma pessoa física ou jurídica poderá representar mais de um licitante na presente licitação.

3.4. Não será admitida nesta licitação a participação de empresas que se encontrem em quaisquer das hipóteses a seguir elencadas:

3.4.1. Sob falência, concordata, recuperação judicial ou extrajudicial, concurso de credores, dissolução ou liquidação.



3.4.2. Em regime de consórcio, qualquer que seja sua forma de constituição, controladoras, coligadas ou subsidiárias entre si;

3.4.3. Por quaisquer motivos, tenham sido declaradas inidôneas ou punidas com suspensão por órgão da Administração Pública Direta ou Indireta, nas esferas Federal, Estadual ou Municipal, desde que o Ato tenha sido publicado na imprensa oficial, conforme o caso, pelo órgão que o praticou enquanto perdurarem os motivos determinantes da punição.

3.4.4. Estrangeiras que não funcionem no País.

3.5. A empresa que for representada por procurador, com poderes para decidir a respeito dos atos constantes da presente licitação, deverá apresentar procuração no envelope nº 01 – DOCUMENTAÇÃO;

4 - DA HABILITAÇÃO:

4.1. **Para efeitos de cadastramento, os interessados deverão apresentar os documentos previstos nos itens 4.1.1 à 4.1.4 do presente edital, para a emissão do CERTCAF - Certificado Cadastral de Fornecedor do Município de São Vicente do Sul, em até 03 (três) dias antes do dia previsto para abertura dos envelopes.**

4.1.1. HABILITAÇÃO JURÍDICA:

4.1.1.1. Registro comercial no caso de empresa individual.

4.1.1.2. Ato constitutivo, estatuto ou contrato social em vigor, última alteração, se houver, devidamente registrado, em se tratando de sociedades comerciais, e, no caso de sociedade por ações, acompanhado de documentos de eleição de seus administradores.

4.1.1.3. Inscrição do ato constitutivo, acompanhado de prova de diretoria em exercício, no caso de sociedade civil.

4.1.1.4. Decreto de autorização, em se tratando de empresa ou sociedade estrangeira em funcionamento no País, e ato de registro ou autorização para funcionamento expedido pelo órgão competente, quando a atividade assim o exigir.

4.1.1.5. Para Micro Empreendedor Individual o Certificado da Condição de Microempreendedor Individual (CCMEI).

4.1.1.6. Caso os documentos exigidos no item 4.1.1.1 até 4.1.1.5, tenham sido apresentados no credenciamento, os mesmos ficam dispensados de apresentação no envelope nº 2- DOCUMENTAÇÃO

4.1.2. REGULARIDADE FISCAL E TRABALHISTA:

4.1.2.1. Prova de inscrição no Cadastro Nacional de Pessoas Jurídicas (CNPJ).

4.1.2.2. Prova de Inscrição no Cadastro Geral de Contribuintes do Estado (DIC) ou do Município (Alvará Municipal) se houver, relativo ao domicílio ou sede do licitante, pertinente ao seu ramo de atividade e compatível com o objeto contratual.

4.1.2.3. Prova de regularidade para com a Fazenda Federal, Estadual e Municipal do domicílio ou sede do licitante, ou outra equivalente, na forma da lei.

4.1.2.4. Prova de regularidade relativa à Seguridade Social e ao Fundo de Garantia por Tempo de Serviço (FGTS), demonstrando situação regular no cumprimento dos encargos sociais instituídos por lei. http://www.planalto.gov.br/ccivil_03/leis/L8883.htm - art1

4.1.2.5. Prova de inexistência de débitos inadimplidos perante a Justiça do Trabalho, Certidão Negativa de Débitos Trabalhistas, (CNDT), nos termos do Título VII-A da Consolidação das Leis do trabalho, aprovada pelo Decreto-Lei nº 5.452, de 1º Maio de 1943.

Observação: As MICROEMPRESAS E EMPRESAS DE PEQUENO PORTE deverão apresentar toda a documentação exigida para efeitos de regularidade fiscal e trabalhista, mesmo que esta apresente alguma restrição.

4.1.3. QUALIFICAÇÃO ECONÔMICO-FINANCEIRA:

4.1.3.1. Certidão negativa de falência ou concordata ou execução patrimonial, expedida há menos de 60 (sessenta) dias pelo distribuidor da sede da pessoa jurídica.

4.1.4. QUALIFICAÇÃO TÉCNICA:

4.1.4.1. Certidão de registro da empresa e do (s) responsável (eis) técnico (s), devidamente registrada na entidade profissional competente.



4.1.4.2. ATESTADO DE VISITA fornecido pelo Setor de Engenharia do Município de São Vicente do Sul, realizada por representante da empresa, mediante prévio agendamento, direto do setor sito à Rua General João Antonio nº 1305, sala 210, bairro centro ou através dos fones 55 3257.1313/1314 ramal 211, em até 03 (três) dias úteis antes da abertura da licitação.

4.1.4.3. Declaração de possuir aparelhamento e pessoal técnico adequado e disponível para a realização do objeto da licitação.

4.1.5. Cumprimento do disposto no inciso XXXIII do art. 7º da Constituição Federal:

4.1.5.1. Declaração de que não emprega menor de 18 (dezoito) anos em trabalho noturno, perigoso ou insalubre e não emprega menor de dezesseis anos, salvo na condição de aprendiz, a partir de quatorze anos, nos termos dos anexos ao Decreto Federal nº 4.358, de 05 de setembro de 2002, modelo constante no ANEXO IX, deste edital.

4.1.6. Cumprimento do disposto no inciso III, do art. 9º da Lei 8666/93:

4.1.6.1. Declaração de que não possui em seu quadro de pessoal servidores públicos do órgão contratante, exercendo funções técnicas, comerciais, de gerência, administração ou tomada de decisão, conforme inciso III, do art. 9º da lei 8666/93, modelo ANEXO XI do edital.

4.2. Os documentos poderão ser apresentados em original, por cópia autenticada por tabelião ou por funcionário do Município ou publicação em órgão de imprensa oficial. Sendo que os documentos poderão, ainda, serem extraídos de sistemas informatizados (*internet*) ficando sujeitos à verificação de sua autenticidade pela Comissão de Licitação ou pela Administração Municipal.

5 - DO RECEBIMENTO DOS ENVELOPES:

5.1. Os envelopes serão recebidos pela Comissão de Licitações, no Setor de Compras, na data e hora marcada para abertura. Os envelopes deverão estar fechados, contendo na sua parte externa fronteira, a seguinte inscrição:

AO MUNICÍPIO DE SÃO VICENTE DO SUL - RS
SETOR DE LICITAÇÃO - COMISSÃO DE LICITAÇÕES
RUA GENERAL JOÃO ANTÔNIO, Nº 1305, BAIRRO CENTRO
TOMADA DE PREÇOS Nº 008/2022
ENVELOPE Nº 01 - DOCUMENTAÇÃO
PROPONENTE (NOME COMPLETO DA EMPRESA)
CNPJ: _____

AO MUNICÍPIO DE SÃO VICENTE DO SUL - RS
SETOR DE LICITAÇÃO - COMISSÃO DE LICITAÇÕES
RUA GENERAL JOAO ANTONIO, Nº 1305, BAIRRO CENTRO
TOMADA DE PREÇOS Nº 008/2022
ENVELOPE Nº 02 - PROPOSTA
PROPONENTE (NOME COMPLETO DA EMPRESA)
CNPJ: _____

5.2. O ENVELOPE Nº 01 - **DOCUMENTAÇÃO** - DEVERÁ CONTER:

5.2.1. CERTCAF - Certificado Cadastral de Fornecedor, fornecido pelo Município de São Vicente do Sul – RS, expedido em até 3 (três) dias antes do horário da abertura dos envelopes.

5.2.2. A empresa que for representada por procurador, deverá apresentar procuração com firma reconhecida, com poderes para decidir a respeito dos atos constantes da presente licitação.

5.2.3. Outros documentos apresentados para a emissão do CERTCAF - Certificado Cadastral de Fornecedor, fornecido pelo Município de São Vicente do Sul – RS, que estejam com data de validade vencida ou tenham sido alterados.



5.2.4. Outras Declarações emitidas pela empresa, com data de emissão a mais de 30 (trinta) dias da data prevista para abertura da licitação.

5.2.5. As empresas que pretendem se beneficiar nesta licitação do regime diferenciado e favorecido previsto na Lei Complementar nº 123 de 2006, deverão apresentar declaração de que se enquadra no art. 3º da Lei Complementar nº 123 de 14 de dezembro de 2006, assinado pelo representante da empresa e por seu contador, conforme modelo ANEXO X parte integrante do presente Edital.

Observação: Caso a empresa licitante tenha apresentado a declaração referida no item anterior, para emissão do CERTCAF – Certificado Cadastral de Fornecedor, emitida a não mais de 30 (trinta) dias da data da abertura, ficam dispensadas de apresentar no envelope de 1 – Documentação.

5.3. Os documentos exigidos no item 5.2 poderão ser apresentados em original, por cópia autenticada por tabelião ou por funcionário do Município ou publicação em órgão de imprensa oficial. Sendo que os documentos poderão, ainda, serem extraídos de sistemas informatizados (*internet*) ficando sujeitos à verificação de sua autenticidade pela Comissão de Licitação ou pela Administração Municipal.

5.3.1. A autenticação por Funcionário Público desta Administração SOMENTE será realizada até 30 (trinta) minutos antes do horário limite para entrega dos envelopes.

5.4. O ENVELOPE Nº 02 - PROPOSTA - DEVERÁ CONTER:

5.4.1. Proposta financeira (Proposta de Preços), conforme modelo Anexo VII do Edital.

5.4.2. Planilha Orçamentária, conforme modelo Anexo III do edital.

5.4.3. Cronograma Físico financeiro, conforme modelo Anexo IV do edital.

5.4.4. Planilha de Detalhamento BDI, conforme modelo Anexo V do edital.

6 - DA PROPOSTA E DO PREÇO:

6.1. DA PROPOSTA: A (s) Proposta (s) deverá ser apresentada em papel timbrado do licitante, datilografada ou impressa por meio eletrônico em folhas sequencialmente numeradas e rubricadas, sem rasuras, ressalvas ou entrelinhas, redigidas em linguagem clara, sendo a última datada e assinada pelo representante legal da empresa, preferencialmente nos moldes sugeridos no Anexo VII – Modelo de Proposta de Preços, Anexo III - Planilha Orçamentária, Anexo IV - Cronograma Físico Financeiro e Anexo V - Planilha de Detalhamento BDI.

6.1.1. A (S) PROPOSTA (S) DEVERÁ (ÃO) CONTER:

6.1.1.1. Razão social completa da empresa, endereço atualizado, CNPJ, telefone/fax/e-mail (se houver) e nome da pessoa indicada para contatos.

6.1.1.2. Na proposta financeira deverão estar inclusos todos os custos necessários para o cumprimento do objeto da presente licitação: despesas de entrega dos serviços licitados, encargos e obrigações tributárias, sociais, trabalhistas e previdenciárias incidentes, impostos e taxas, BDI (composição: administração central, seguro-garantia, risco, despesa financeira e lucro, conforme Acórdão nº 2622/2013 TCU), e outras despesas incidentes sobre os serviços, não sendo admitidas quaisquer outros adicionais, após a abertura dos envelopes.

6.1.1.3. Prazo de validade da proposta não inferior a 60 (sessenta) dias corridos, a contar da data de sua apresentação. Na falta da indicação deste prazo será considerado como prazo de validade 60 dias.

6.1.2. Na Planilha Orçamentária deverá constar a descrição de todos os itens e subitens para a conclusão do objeto licitado, sendo vedada a fixação de preços mínimos, critérios estatísticos ou faixas de variação em relação a preços de referências.

6.1.3. No Cronograma Físico-financeiro deverão estar distribuídos os serviços e materiais, conforme modelo Anexo IV do presente edital.

6.2. DO PREÇO: Na proposta de preço deverá ser indicado o preço unitário e preço global, em moeda corrente nacional, sendo que o valor máximo a ser pago pelo Município de São Vicente do Sul não poderá exceder o valor indicado no Anexo III – Planilha Orçamentária.

6.3. Em nenhuma hipótese a licitante poderá requerer alteração da proposta apresentada, seja com relação a preços, pagamento ou qualquer condição que importe na modificação dos termos originais, ressalvada aquela destinada a sanar erros formais, alterações essas que serão avaliadas pela autoridade competente do Município.



6.4. Serão corrigidos automaticamente pela Comissão de Licitação quaisquer erros de soma e/ou multiplicação detectados no julgamento das propostas, bem como as divergências que, por ventura, possam ocorrer entre valores, prevalecendo sempre o menor.

6.5. A falta de data e/ou rubrica na proposta somente poderá ser suprida pelo representante legal presente à sessão de abertura do envelope nº 02 e com poderes para esse fim.

7 - DO JULGAMENTO:

7.1. O julgamento será realizado pela Comissão de Licitação, levando em consideração o critério de **MENOR PREÇO GLOBAL**.

7.2. Esta Licitação será processada e julgada com observância do disposto nos artigos 43 e 44, seus incisos e parágrafos da Lei nº 8.666/93, com suas alterações.

7.3. Em caso de empate entre duas ou mais propostas, depois de obedecido o disposto no parágrafo 2º do artigo 3º da Lei 8.666/93, será utilizado o sorteio, em ato público, com a convocação prévia de todos os licitantes, nos termos do § 2º, do artigo 45.

7.4. Sendo verificada a ocorrência de empate, será assegurado, como critério de desempate, preferência de contratação para as microempresas e empresas de pequeno porte, nos termos do art. 44 da Lei Complementar nº 123 de 2006.

7.4.1. Entende-se por empate aquelas situações em que as propostas apresentadas pelas microempresas e empresas de pequeno porte sejam iguais ou até 10 % (dez por cento) superiores à proposta mais bem classificada.

7.4.2. No caso de equivalência dos valores apresentados pelas microempresas e empresas de pequeno porte que se encontrem no intervalo estabelecido no sub tem 7.4.1 deste Edital, será realizado sorteio entre elas para que se identifique aquela que primeiro poderá apresentar melhor oferta.

7.4.3. Na hipótese de não contratação nos termos previstos no sub tem 7.4.1 deste Edital, o objeto licitado será adjudicado em favor da proposta originalmente vencedora do certame.

7.4.4. O disposto no subitem 7.4.1 deste Edital somente se aplicará quando a melhor oferta inicial não tiver sido apresentada por microempresa ou empresa de pequeno porte.

8 - DOS RECURSOS:

8.1. Em todas as fases da presente Licitação serão observadas as normas previstas nos incisos, alíneas e parágrafos do artigo 109 da Lei nº 8.666/93, de 21 de junho de 1993, com suas alterações.

8.1.1. Os recursos deverão ser entregues no Setor de Protocolo do Município.

9 - DOS PRAZOS:

9.1. Esgotados todos os prazos recursais, a Administração, no prazo de 05 (cinco) dias úteis, convocará o vencedor para assinar o contrato, sob pena de decair do direito à contratação, sem prejuízo da sanção prevista no item 14.15., do presente edital.

9.2. O prazo de que trata o item anterior poderá ser prorrogado uma vez, pelo mesmo período, desde que seja feito de forma motivada e durante o transcurso do respectivo prazo.

9.3. Se, dentro do prazo, o convocado não assinar o contrato, a Administração convocará os licitantes remanescentes, na ordem de classificação, para a assinatura do contrato, em igual prazo e nas mesmas condições propostas pelo primeiro classificado, inclusive quanto aos preços atualizados pelo critério previsto neste edital, ou então revogará a licitação, sem prejuízo da aplicação da pena de multa, conforme descrito no item 14.15., do presente edital.

10 - DA EXECUÇÃO:

10.1. A forma de execução da prestação de serviços, objeto da presente licitação, será indireta pelo regime de empreitada integral, e todo o material e mão-de-obra a ser usado para a respectiva execução será de inteira responsabilidade da licitante vencedora.



10.2. Antes do início da obra a licitante vencedora deverá apresentar a ART/RRT (Anotação de Responsabilidade Técnica) pertinente a execução dos serviços, devidamente quitada, bem como matrícula da mesma junto ao INSS/Receita Federal, responsabilizando-se cível, administrativa e criminalmente pelos respectivos pareceres emitidos, sendo todos estes custos às suas expensas.

10.3. A prestação de serviços, bem como os materiais utilizados na obra, será fiscalizada por servidor designado para tal, que comunicará imediatamente qualquer anormalidade, tomando as medidas cabíveis.

10.3.1. O prazo para execução da obra será de 90 (noventa) dias a contar da assinatura do Contrato e emissão da Ordem de Início de Serviço.

10.3.2. O prazo para início da obra será de 05 (cinco) dias após a assinatura do contrato e emissão da ordem de início dos serviços.

10.3.3. Qualquer alteração de prazos e metas deverá ter a expressa anuência da contratante.

10.4. O Município de São Vicente do Sul exigirá da licitante vencedora o atendimento a todas as normas referentes à legislação vigente, a ABNT e a higiene e segurança do trabalho, bem como o atendimento de todas as recomendações dos fabricantes dos materiais a serem empregados, podendo inclusive, determinar a paralisação dos serviços, se as mesmas não forem atendidas.

10.5. Todos os elementos do projeto deverão ser minuciosamente observados pela licitante vencedora, antes e durante a execução do objeto licitado, devendo informar à Fiscalização sobre qualquer eventual incompatibilidade, falha ou omissão que for constatada.

10.6. Nenhum trabalho adicional ou modificação será efetivado pela licitante vencedora sem a prévia e expressa autorização do Município de São Vicente do Sul, respeitadas todas as disposições e condições estabelecidas no Edital de Tomada de Preços nº 008/2022 e seus anexos.

10.7. Mestre de Obras: A licitante vencedora manterá obrigatoriamente, no local da obra, um Mestre de Obras, durante todas as horas do desenvolvimento da obra, seja qual for o estágio da mesma.

10.8. Responsável Técnico: O Responsável Técnico comprovado por ART/RRT, prestará à fiscalização do Município de São Vicente do Sul juntamente com o Mestre de Obras, todos os esclarecimentos e informações sobre o andamento da obra, a sua programação, peculiaridades de cada fase e tudo o mais que reputar como necessário ou útil ao trabalho contratado.

10.9. O Contrato deverá ser executado fielmente pelas partes, de acordo com as cláusulas avençadas, respondendo cada qual pelas consequências de sua inexecução total ou parcial.

10.10. A execução do Contrato será acompanhada e fiscalizada por um representante deste Município, especialmente designado para tal.

10.11. A licitante vencedora deverá informar à fiscalização em documento por escrito, da conclusão dos serviços, quando será lavrado um termo de recebimento provisório em 02 (duas) vias de igual teor e forma, assinados pelo fiscal do Município de São Vicente do Sul e pela Licitante Vencedora, após ter sido realizado todas as medições e apropriações referentes a acréscimos e modificações.

10.12. O termo de recebimento definitivo dos serviços contratados será lavrado após o recebimento provisório referido acima, no prazo constante do contrato de serviços, e se tiverem sido atendidas todas as exigências da fiscalização do Município de São Vicente do Sul, referente a defeitos ou imperfeições que venham a ser verificadas em quaisquer elementos dos serviços executados.

11 - DAS OBRIGAÇÕES E RESPONSABILIDADES:

11.1. DA LICITANTE VENCEDORA:

11.1.1. Responder por si e por seus prepostos civil e criminalmente, por danos causados ao Município de São Vicente do Sul ou a terceiros por sua culpa ou dolo.

11.1.2. Executar o objeto licitado no prazo estipulado contados da data de assinatura do contrato e emissão da ordem de serviço.

11.1.3. Será a única responsável para com seus empregados e auxiliares, no que consiste ao cumprimento da legislação trabalhista, previdência social, seguro de acidentes do trabalho ou quaisquer outros encargos previstos em Lei, em especial no que diz respeito às normas de segurança do trabalho, previstas na



legislação, sendo que o seu descumprimento poderá motivar a aplicação da multa prevista no item 12.2 deste edital, por parte do Município de São Vicente do Sul ou rescisão com aplicação das sanções cabíveis.

11.1.4. Comprometer-se sob sua inteira responsabilidade a coordenar, supervisionar e executar os serviços contratados, bem como expressamente reconhecer e declarar que assume as obrigações decorrentes do contrato quanto ao fornecimento de mão-de-obra especializada necessárias à execução do mesmo.

11.1.5. Executar os serviços dentro dos melhores padrões técnicos, observando todas as normas e legislação ambiental, especialmente a normas da ABNT.

11.1.6. Arcar com todos os encargos fixados pelas Leis Trabalhistas e Previdenciárias, bem como aqueles referentes a acidentes de trabalho, FGTS, PIS, INSS, com respeito a seus empregados/técnicos envolvidos na prestação dos serviços.

11.1.7. Seguir toda a legislação vigente no que diz respeito à segurança e higiene do trabalho.

11.1.8. Reparar ou refazer, sem qualquer ônus ao Município de São Vicente do Sul, os serviços que, a critério deste, não tenham sido bem executados, ou executados em desacordo com os projetos, que não tenham sido aprovados pelos órgãos competentes.

11.1.9. Os profissionais que executarão os serviços deverão ter formação profissional e estar devidamente registrados nas entidades representativas de classe respectivas.

11.1.10. Manter durante toda a execução do contrato todas as condições de habilitação e qualificação exigidas no instrumento convocatório.

11.1.11. Empregar material de primeira qualidade nas obras, objeto da presente licitação.

11.1.12. Responsabilizar-se por quaisquer danos ou prejuízos que venha a provocar ao patrimônio público ou privado.

11.1.13. Manter preposto no local das obras, durante todo o período de execução dos serviços.

11.2. DO MUNICÍPIO E SÃO VICENTE DO SUL:

11.2.1. Pagar ao licitante vencedor o valor das Notas Fiscais emitidas referente a execução do objeto licitado, nos termos do presente edital nos prazos estipulados.

11.2.2. Prestar todas as informações necessárias ao licitante vencedor para a perfeita execução do contrato, bem como fiscalizar a execução do serviço, aplicando as penalidades legais e contratuais cabíveis às hipóteses de descumprimento parcial ou total do presente contrato.

11.2.3. Rescindir unilateralmente o contrato quando ocorrer a inexecução total ou parcial do mesmo pelo licitante vencedor.

11.2.4. Aplicar as penalidades previstas em Lei e no presente edital.

11.2.5. Alterar unilateralmente o contrato quando houver modificação das condições de execução dos serviços, visando melhor adequar tecnicamente a prestação do serviço aos seus objetivos, ou ainda, quando necessária a alteração do valor contratual em decorrência de acréscimo ou diminuição quantitativa do seu objeto.

12 - DAS PENALIDADES:

12.1. Pela inexecução total ou parcial do Contrato, o Município de São Vicente do Sul poderá, garantida a prévia defesa, aplicar ao Licitante Vencedor as seguintes penas de natureza civil (cláusula penal), compensatórias das perdas e danos sofridos pelo Município de São Vicente do Sul, conforme o que dispõe o artigo 917, do Código Civil e, administrativa, consoante dispõe a Lei nº 8.666/93, nos termos que segue:

12.1.1. Advertência.

12.1.2. Multa diária de 0,5% (meio por cento) limitado a soma de 10% (dez por cento) sobre o valor total atualizado do Contrato, para cada dia de atraso não justificado ou com justificativa não aceita pelo Município de São Vicente do Sul, pelo descumprimento na execução do cronograma da obra.

12.1.3. Multa de 10% (dez por cento) sobre o valor total atualizado do Contrato pela inexecução total do mesmo.

12.1.4. Suspensão temporária de participação em Licitação e impedimento de contratar com o Município de São Vicente do Sul, por prazo não superior a 02 (dois) anos.

12.1.5. A multa, aplicada após regular processo administrativo, será descontada da garantia do respectivo contratado, e sendo esta de valor superior ao valor da garantia prestada, além da perda desta, responderá



o contratado pela sua diferença, a qual será descontada dos pagamentos eventualmente devidos pelo Município de São Vicente do Sul ou ainda, quando for o caso, cobrada judicialmente.

12.1.6. Declaração de inidoneidade para licitar ou contratar com a Administração Pública enquanto perdurarem os motivos determinantes da punição ou até que seja promovida a reabilitação perante a própria autoridade que aplicou a penalidade, que será concedida sempre que o contratado ressarcir o Município de São Vicente do Sul pelos prejuízos resultantes e, após decorrido o prazo da sanção aplicada com base no subitem 12.1.4.

12.1.7. As sanções previstas nos subitens 12.1.1, 12.1.4, 12.1.6 poderão ser aplicadas juntamente com a dos subitens 12.1.2 e 12.1.3, facultada a defesa prévia do interessado, no respectivo processo, no prazo de 05 (cinco) dias úteis.

12.1.8. A sanção estabelecida no item 12.1.6, é de competência exclusiva do Município de São Vicente do Sul, facultada a defesa do interessado no respectivo processo, no prazo de 10 (dez) dias da abertura de vista, podendo a reabilitação ser requerida após 02 (dois) anos de sua aplicação.

12.2. Poderá ser aplicada multa diária de 0,5% (meio por cento) sobre o valor total atualizado do Contrato, para cada dia de atraso não justificado ou com justificativa não aceita pelo Município de São Vicente do Sul, pelo inadimplemento com as obrigações para com seus empregados e auxiliares, no que consiste ao cumprimento da legislação trabalhista, previdência social, seguro de acidentes do trabalho ou quaisquer outros encargos previstos em Lei, em especial no que diz respeito às normas de segurança do trabalho, previstas na legislação, sendo que o seu descumprimento poderá motivar, além da aplicação da multa por parte do Município de São Vicente do Sul, a rescisão do contrato com aplicação das sanções cabíveis.

12.2.1. A multa de que trata o item 12.2 limitar-se-á ao total de 10% (dez por cento).

12.3. A recusa injustificada do adjudicatário em assinar o contrato dentro do prazo estabelecido pelo Município de São Vicente do Sul, caracteriza o descumprimento total da obrigação assumida, sujeitando-o à penalidade de multa de 15% (quinze por cento) do valor total do contrato, entendido este como o equivalente ao que o adjudicatário perceberia durante toda a vigência do Contrato conforme sua proposta.

13 - DAS CONDIÇÕES DE PAGAMENTO:

13.1. O pagamento será efetuado em até 30 (trinta) dias após a conclusão de cada etapa da obra, conforme o Cronograma Físico Financeiro anexo ao edital.

13.2. Para efetivo pagamento, nas faturas/NFs, deverão constar as retenções referente ao IRRF conforme Decreto Municipal nº 081/2022 e se fazer acompanhar dos seguintes documentos:

13.2.1. Abertura de matrícula CEI Previdenciária para a obra.

13.2.2. Relação do pessoal utilizado na obra, com a comprovação contratual.

13.2.3. Cópia da última GFIP/SEFIP do pessoal vinculado a obra.

13.2.4. Comprovante de pagamento dos salários do pessoal utilizado na obra, referente ao mês anterior.

13.2.5. Cópia das guias de recolhimento das contribuições para o FGTS e o INSS relativo aos empregados utilizados na obra, vinculados a CEI.

13.2.6. Na última parcela deve apresentar a CNDT e CND Previdenciária para fins de averbação.

13.3. Ocorrendo atraso no pagamento, os valores serão corrigidos monetariamente pelo INPC do período, ou outro índice que vier a substituí-lo, e o Município de São Vicente do Sul compensará a contratada com juros de 0,5% ao mês, pró rata.

13.4. Serão processadas as retenções previdenciárias nos termos da lei que regula a matéria.

13.5. Nenhum pagamento será efetuado à licitante vencedora, na pendência de atestação de conformidade da entrega do (s) serviço (s), e descumprimento das obrigações contratuais assumidas.

13.6. Ocorrendo as hipóteses previstas no artigo 65, inciso II, alínea "d", da lei nº 8.666-93, será concedido reequilíbrio econômico-financeiro do contrato, requerido pela contratada, desde que suficientemente comprovado, de forma documental.

14 - DISPOSIÇÕES GERAIS:

14.1. A apresentação dos envelopes por parte do licitante interessado implica total concordância com as condições do Edital de licitação.



14.2. Não serão admitidas na licitação, como proponentes, pessoas físicas ou jurídicas reunidas em consórcio.

14.3. O Município de São Vicente do Sul convocará regularmente o interessado para assinar o contrato, dentro do prazo de até 05 (cinco) dias a contar da notificação, sob pena de decair o direito à contratação, sem prejuízo das sanções do art. 81, da Lei 8.666/93.

14.3.1. O prazo de convocação poderá ser prorrogado uma vez, por igual período, quando solicitado pela parte interessada durante o seu transcurso e desde que ocorra justificado aceite pelo Município de São Vicente do Sul.

14.3.2. É facultado ao Município de São Vicente do Sul, quando o convocado não assinar o contrato no prazo e condições estabelecidas, convocar os licitantes remanescentes, na ordem de classificação, para fazê-lo em igual prazo e nas mesmas condições propostas pelo primeiro classificado, inclusive quanto aos preços atualizados de conformidade com o ato convocatório, ou revogar a licitação independentemente da aplicação da penalidade prevista no art. 81, da Lei nº 8.666/93.

14.4. No caso de a licitante ser uma microempresa ou uma empresa de pequeno porte, se esta apresentar restrições na comprovação da regularidade fiscal ou trabalhista, será assegurado o prazo de 05 (cinco) dias úteis, a partir de sua declaração como licitante vencedor do certame, prorrogáveis por igual período, a critério do Município de São Vicente do Sul, para regularização da documentação, nos termos do § 1º do art. 43 da LC nº 123, de 2006, com vista à contratação.

14.4.1. Se a oferta não for aceitável ou se a licitante desatender às exigências habilitatórias, observado o subitem 14.4 deste Edital, a Comissão de Licitações examinará a oferta subsequente, verificando a sua aceitabilidade e procedendo à habilitação da licitante, na ordem de classificação, e assim sucessivamente, até a apuração de uma proposta que atenda ao Edital.

14.5. Constatado o atendimento pleno às exigências deste Edital e ao que determina o § 1º do art. 43 da LC nº 123 de 2006, será declarada o licitante vencedor do certame.

14.6. A não regularização da documentação, no caso do licitante vencedor ser uma microempresa ou uma empresa de pequeno porte, no prazo previsto no sub item 14.4., deste Edital, implicará decadência do direito à contratação, sem prejuízo das sanções previstas no art. 81 da Lei nº 8.666 de 1993, sendo facultado ao Município de São Vicente do Sul convocar as licitantes remanescentes, na ordem de classificação, para a assinatura do Contrato, ou revogar a licitação.

14.7. A inabilitação do licitante em qualquer das fases do procedimento Licitatório importa preclusão do seu direito de participar das fases subsequentes.

14.8. Não serão consideradas as propostas que deixarem de atender quaisquer das disposições do presente Edital.

14.9. Em nenhuma hipótese será concedido prazo para a apresentação da documentação e propostas exigidas no Edital e “não apresentadas” na sessão de recebimento das Propostas e Documentação.

14.10. Não serão admitidas, por qualquer motivo, modificações ou substituições das propostas ou qualquer outro documento.

14.11. Os documentos retirados dos envelopes, para o Julgamento da Habilitação, serão rubricados pela Comissão de Licitações e pelos representantes ou procuradores dos Licitantes. Este procedimento será repetido quando da abertura das propostas financeiras.

14.12. Só terão direito a usar a palavra, rubricar as propostas, apresentar reclamações ou recursos, assinar atas e os contratos, os licitantes ou seus representantes credenciados e os membros da Comissão de Licitações.

14.13. Uma vez iniciada a abertura dos envelopes relativos a documentação, não serão admitidos à Licitação, os participantes retardatários.

14.14. Ao Município de São Vicente do Sul fica assegurado o direito de, no interesse do mesmo, revogar a presente licitação, sem que caiba aos licitantes quaisquer direitos a reclamação ou indenização.

14.15. É facultado à Comissão de Licitações ou Autoridade Superior, em qualquer fase da licitação, a promoção de diligência destinada a esclarecer ou a complementar a instrução do processo, vedada a inclusão posterior de documento ou informação que deveria constar originariamente da proposta.

14.16. Ficam os licitantes sujeitos às sanções administrativas, cíveis e penais cabíveis caso apresentem, na licitação, qualquer declaração falsa que não corresponder à realidade dos fatos.



14.17. São anexos deste Edital, dele fazendo parte:

ANEXO I - MEMORIAL DESCRITIVO
ANEXO II – CRONOGRAMA PREVISTO PLE
ANEXO III – PLANILHA ORÇAMETÁRIA
ANEXO IV – CRONOGRAMA FÍSICO-FINANCEIRO
ANEXO V – COMPOSIÇÃO DO BDI
ANEXO VI – PLANTA BAIXA
ANEXO VII – MODELO DE PROPOSTA
ANEXO VIII – MODELO DE DECLARAÇÃO ART. 7º. CONSTITUIÇÃO FEDERAL
ANEXO IX - MODELO DECLARAÇÃO ENQUADRAMENTO CFE ART. 3º DA LEI COMPLEMENTAR Nº. 123/2006
ANEXO X- MODELO DECLARAÇÃO CUMPRIMENTO DO DISPOSTO NO INCISO IIII, ART. 9, DA LEI 8666/93
ANEXO XI- MINUTA DO CONTRATO ADMINISTRATIVO
ANEXO XII - RELAÇÃO DE DOCUMENTOS EXIGIDOS

14.18. Fica eleito, o Foro da Comarca de São Vicente do Sul - RS, para dirimir quaisquer litígios oriundos da licitação e do contrato decorrente, com expressa renúncia a outro qualquer, por mais privilegiado que seja.

15 - DAS INFORMAÇÕES:

15.1. Não serão aceitas alegações de não entendimento, ou de interpretação errônea das condições do presente Procedimento Licitatório, fixadas neste Edital, salvo se manifestadas e encaminhadas ao Setor de Licitações, por escrito, até 05 (cinco) dias úteis antes da data fixada para a abertura dos envelopes de Habilitação e Propostas de Preços (Art 41, parágrafo primeiro na Lei 8.666/93).

15.2. Os anexos integrantes do presente edital poderão ser disponibilizados em arquivos por meio eletrônico, no site www.saovicentedosul.rs.gov.br, ou diretamente no Setor de licitações, para tanto os interessados deverão apresentar um CD ou Pen-Drive no momento da retirada do Edital.

15.3. Maiores informações poderão ser obtidas junto ao Setor de Licitações, sito a Rua General João Antônio, nº 1305, Bairro Centro, São Vicente do Sul RS, pelo telefone (55) 3257.2800, em horário de expediente das 8:00 às 14:00 horas, ou pelo e-mail: licitacao@saovicentedosul.rs.gov.br;

São Vicente do Sul, 23 de Agosto de 2022.

FERNANDO DA ROSA PAHIM
PREFEITO MUNICIPAL

Este Edital foi examinado e aprovado em 23/08/2022 pelo Setor Jurídico Municipal, quanto à legislação, deixando de manifestar-se sobre o objeto, por não deter conhecimento técnico sobre o mesmo.



ANEXO I - MEMORIAL DESCRITIVO



ESTADO DO RIO GRANDE DO SUL
PREFEITURA MUNICIPAL SÃO VICENTE DO SUL
SETOR DE ENGENHARIA

MEMORIAL DESCRITIVO
PROJETO DO CORREDOR DE ACESSO RX DO
HOSPITAL SÃO VICENTE FERRER

JULHO 2022



Rua General João Antônio, 1305 | Centro | São Vicente do Sul - RS | CEP: 97420-000
Telefone: + 55 (55) 3257-2800
engenharia@saovicentodosul.rs.gov.br
www.saovicentodosul.rs.gov.br





ESTADO DO RIO GRANDE DO SUL
PREFEITURA MUNICIPAL SÃO VICENTE DO SUL
SETOR DE ENGENHARIA

Sumário

1. APRESENTAÇÃO.....	3
2. SERVIÇOS TÉCNICOS PRELIMINARES	3
2.1 PROFISSIONAIS DE ENGENHARIA CIVIL OU ARQUITETURA	3
3. SERVIÇOS INICIAIS DA OBRA	3
3.1 ORGANIZAÇÃO E LIMPEZA DA OBRA.....	3
3.2 MÁQUINAS E EQUIPAMENTOS DE SEGURANÇA.....	4
4. SERVIÇOS INICIAIS	4
5. CONSIDERAÇÕES GERAIS	8
6. DESMONTAGEM DAS INSTALAÇÕES.....	6
7. REMOÇÃO FINAL DO ENTULHO.....	6
8. ARREMATAS FINAIS E RETOQUES	6
9. CONSIDERAÇÕES FINAIS	6



Rua General João Antônio, 1305 | Centro | São Vicente do Sul - RS | CEP: 97420-000
Telefone: + 55 (55) 3257-2800
engenharia@saovicentodosul.rs.gov.br
www.saovicentodosul.rs.gov.br





1. APRESENTAÇÃO

O presente memorial descritivo integra o conjunto de informações técnicas destinadas à reforma dos Banheiros externos e construção de rampa para acessibilidade, localizado na Rua Sete de Setembro nº1142, Bairro Centro, São Vicente do Sul/RS.

A presente reforma se faz necessária para, melhorias de adequação no sistema de esgoto e sistema de águas pluviais, pintura interna do forro dos banheiros e externa do prédio quiosque bar e casa do produtor rural anexo ao quiosque, reforma geral dos banheiros externos.

Os serviços executados e os materiais utilizados deverão observar os projetos e seus anexos.

2. SERVIÇOS TÉCNICOS PRELIMINARES

2.1 PROFISSIONAIS DE ENGENHARIA CIVIL OU ARQUITETURA

A Executante atuará na obra com profissionais habilitados com autoridade para exercer, toda e qualquer ação de orientação geral, controle e fiscalização das obras e serviços de construção.

Todos serviços deverão ser executados conforme NBR específica para cada etapa.

O pagamento dos profissionais deverá ser efetuado pela CONTRATADA sem ônus para o Contratante.

3. SERVIÇOS INICIAIS DA OBRA

3.1 ORGANIZAÇÃO E LIMPEZA DA OBRA

A obra deverá ser mantida limpa, sendo o entulho transportado para locais apropriados, com instruções da Prefeitura Municipal, onde será utilizado como aterro, se for o caso.

Durante a execução da construção, deverão ser removidos periodicamente os entulhos de obra, mantendo em perfeitas condições de tráfego os acessos à mesma,



Rua General João Antônio, 1305 | Centro | São Vicente do Sul - RS | CEP: 97420-000
Telefone: + 55 (55) 3257-2800
engenharia@saovicentodosul.rs.gov.br
www.saovicentodosul.rs.gov.br



tanto para veículos como para pedestres. É de responsabilidade do Executante dar solução adequada ao lixo do canteiro, com as instruções da Prefeitura Municipal.

3.2 MÁQUINAS E EQUIPAMENTOS DE SEGURANÇA

Caberá ao Executante o fornecimento de todas as máquinas, tais como betoneiras, guinchos, serras, vibradores, etc., necessárias à boa execução dos serviços, bem como dos equipamentos de segurança (botas, capacetes, cintos, óculos, extintores, etc.) necessários e exigidos pela Legislação vigente. Serão obedecidas todas as recomendações com relação à segurança do trabalho contidas nas normas reguladoras relativas ao assunto, como NR-6 Equipamentos de Proteção Individual, NR-18 Condições e Meio Ambiente de Trabalho de Trabalho na Indústria da Construção.

Os andaimes deverão apresentar boas condições de segurança observar as distâncias mínimas da rede elétrica e demais exigências das normas brasileiras; ser dotados de proteção contra queda de materiais e pessoas (bandejas salva-vidas e coleta de entulhos, com tábuas de madeira) em todas as faces livres, quando tiverem menos de 4,00m de altura em relação ao passeio deverão ocupar no máximo a largura do passeio menos 0,50m, observando sempre passagem livre de 3,00m de altura no caso de pontes.

4. SERVIÇOS

Execução do projeto de reforma dos Banheiros do Quiosque, seguirá conforme planilha orçamentária, cronograma, projeto e memorial descritivo. Todos os serviços deverão ser executados conforme as boas práticas da construção civil, e atendendo as normas da ABNT. Serviços a serem executados:

1. Demolições e Retiradas

A demolição e retirada de materiais consiste no desmonte das peças, pisos e paredes a serem substituídos ou modificados.





Não existe previsão de reaproveitamento do material retirado, devendo ser descartado para local apropriado fora da construção ou lançamento em bota fora devidamente autorizado pela administração pública.

A remoção de telhas e quaisquer outros itens que possam ser reaproveitados, deverá ser feita de maneira cuidadosa, por profissionais especializados, com a utilização de ferramentas adequadas, de modo a preservar ao máximo os elementos retirados, pois esses materiais serão reaproveitados na própria obra.

Fornecimento e instalação de painéis de vidro temperado incolor, espessura de 10 mm

O local de aplicação do vidro deve ser conferido e as suas medidas confirmadas. Após isso o vidro deve ser verificado, aprovado pela fiscalização e aplicado.

1.2. Paredes

As paredes serão executadas em blocos de tijolos cerâmicos furados (14 x 9 x 19) cm, de primeira qualidade, bem curados, leves, duros, de dimensões uniformes, e obedecerão às dimensões e alinhamentos determinados no projeto em específico espessura de 14cm e/ou 17,5cm, acabados com revestimento.

As espessuras indicadas no projeto referem-se às paredes depois de revestidas.

Admite-se, no máximo, uma variação de 2 (dois) cm com relação à espessura projetada.

A argamassa de assentamento será no traço 1:1:8 (cimento;cal hidratada; areia média), bem amassada, sendo a cal, específica para alvenaria ou rebocos.

As fiadas serão perfeitamente no nível, alinhadas e aprumadas.

As juntas terão a espessura máxima de 15 mm, e serão rebaixadas à ponta de colher, para que o emboço adira fortemente.

1.3. Revestimentos

Os emboços e rebocos serão iniciados após completa pega da argamassa das alvenarias e chapiscos.





Os emboços serão fortemente comprimidos contra as superfícies e apresentarão paramento áspero.

As espessuras dos emboços e rebocos não devem ultrapassar a 20 (vinte) mm.

Em locais onde a parede será pintada será feito o reboco camuçado que consiste no reboco com acabamento áspero, acamuçado, com desempenadeira de madeira e de espuma de nylon.

1.4. Pintura

Os serviços de pintura devem ser realizados em ambientes com temperatura variando entre 10°C e 35°C.

Em ambientes externos, não aplicar pintura quando da ocorrência de chuvas, condensação de vapor de água na superfície da base e ocorrência de ventos fortes com transporte de partículas em suspensão no ar.

A tinta aplicada será bem espalhada sobre a superfície e a espessura da película, de cada demão, será a mínima possível, obtendo-se o cobrimento através de duas demãos.

Cada demão de tinta só poderá ser aplicada quando a precedente estiver perfeitamente seca, o que evitará enrugamento e deslocamentos.

Todo material relativo a pintura deverá ser de primeira qualidade.

1.5. Calçadas e Rampas

NBR 9050 – item 6.6.1: são consideradas rampas às superfícies de piso com declividade igual ou superior a 5%;

NBR 9050 – item 6.6.2.1: as rampas devem ter inclinação de acordo com os limites estabelecidos na Tabela 6. Para inclinação entre 6,25% e 8,33%, é recomendado criar áreas de descanso nos patamares, a cada 50 m de percurso.

NBR 9050 – item 6.6.2.4: a inclinação transversal não pode exceder 2% em rampas internas e 3% em rampas externas;

NBR 9050 – item 6.6.2.5: a largura das rampas deve ser estabelecida de acordo com o fluxo de pessoas. A largura mínima livre recomendável para as rampas em rotas acessíveis é de 1,50 m, sendo o mínimo admissível 1,20 m.





NBR 9050 – item 6.6.2.8: quando não houver paredes laterais, as rampas devem incorporar elementos de segurança, como guarda-corpo e corrimãos, guias de balizamento com altura mínima de 0,05 m, instalados ou construídos nos limites da largura da rampa.

PISO DA RAMPA: Especificação: Piso de concreto alisado e guia de balizamento em concreto. Dimensão: conforme indicado em projeto

1.6. Aparelhos

Deverá ser instalado corrimão em 02 alturas na escada e rampas a executar, conforme indicado em projeto. Nos locais indicados, deverá ser executado também guarda-corpo, com altura de 1,05m

MONTANTE: Especificação: Perfil tubular redondo com chapa de aço galvanizada para fixação na guia de balizamento. Dimensão: conforme especificado em projeto. Instalação: a fixação da chapa será por meio de chumbadores de expansão de aço galvanizado na guia de balizamento em concreto.

CORRIMÃO: Especificação: Corrimão tubular redondo de dupla altura em aço galvanizado e barra redonda/haste para fixação no montante. Dimensão: tubo redondo com diâmetro de 50mm e barra redonda/haste com diâmetro de 10mm, ambos conforme especificado em projeto. Instalação: corrimão soldado no montante

1.12. Portas e Janelas

Os serviços de serralheira/ marcenaria serão executados de acordo com as normas indicadas para esse tipo de serviço e conforme detalhes definidos pelo projeto de arquitetura, os quais constam desenhos básicos, dimensões, materiais e as especificações particulares das esquadrias e similares. As medidas indicadas nos projetos deverão ser conferidas nos locais de assentamento de cada esquadria ou similar, depois de concluídas as estruturas, alvenarias, arremates e enchimentos diversos, e antes do início da fabricação das esquadrias.





5. CONSIDERAÇÕES GERAIS

Quando as especificações ou quaisquer outros documentos forem eventualmente omissos ou surgirem dúvidas na interpretação de qualquer peça gráfica ou outro elemento informativo, deverá sempre ser consultada a FISCALIZAÇÃO, que diligenciará no sentido de que a omissão ou dúvidas sejam sanadas em tempo hábil.

Se as circunstâncias ou as condições locais tornarem aconselhável a substituição de alguns materiais especificados, esta substituição só poderá se efetuar mediante expressa autorização, por escrito, do autor do projeto, para cada caso particular.

A EXECUTORA é obrigada a facilitar meticulosa fiscalização dos materiais, execução das obras e serviços contratados, facultando a fiscalização o acesso a todas as partes da obra contratada. Obriga-se, ainda, do mesmo modo, a facilitar à fiscalização em oficinas, depósitos, armazéns e dependências onde se encontrem os materiais destinados à construção, serviços e ou obras e reparos, mesmo que de propriedade de terceiros.

A EXECUTORA assumirá integral responsabilidade pela boa execução e eficiência dos serviços que executar, de acordo com os projetos e especificações técnicas fornecidas, bem como pelo que eventualmente executar em desacordo com esses documentos e os danos decorrentes da realização dos ditos trabalhos. A EXECUTORA deverá emitir a referida ART pela execução da obra, quitando-a, entregando as vias correspondentes aos órgãos de controle e ao contratado a fiscalização.

É assegurada a fiscalização o direito de ordenar a suspensão das obras e serviços sem prejuízo das penalidades a que ficar sujeita a Executora e sem que esta tenha direito a qualquer indenização, no caso de não ser atendida, dentro de 48 horas, a contar do registro no diário de obras, qualquer reclamação sobre defeito essencial em serviço executado ou em material posto na obra.

Correrá por conta exclusiva da EXECUTORA a responsabilidade de quaisquer acidentes de trabalho de execução das obras e serviços, uso indevido de patentes registradas, e ainda que resultante de caso fortuito e por qualquer causa, a destruição





ou danificação da obra em construção até sua aceitação definitiva, bem como as indenizações que possam vir a ser devida a terceiros, por fatos oriundos dos serviços contratados, ainda que ocorridos em via pública.

Para as obras e serviços que forem ajustados, caberá a EXECUTORA fornecer e conservar, pelo período em que for necessário, equipamentos e ferramentas adequadas a perfeita execução da obra, encarregar mão-de-obra idônea, de modo a reunir em serviço uma equipe homogênea e suficiente de operários, mestres, encarregados e engenheiros, que possa assegurar o progresso satisfatório as obras, bem como obter os materiais necessários em quantidades suficientes a conclusão das obras e serviços no prazos pré-estabelecidos.

A EXECUTORA é obrigada a retirar da obra, imediatamente depois de registrado no diário de obras, qualquer empregado, tarefeiro, operário ou subordinado seu que a critério da Fiscalização, venha demonstrando conduta nociva ou incapacidade técnica.

6. DESMONTAGEM DAS INSTALAÇÕES:

Concluídos os serviços, o canteiro será desativado, devendo ser feita imediatamente a retirada das máquinas, equipamentos e restos de materiais.

A área deverá ser deixada perfeitamente limpa e em condições de ser utilizada.

7. REMOÇÃO FINAL DO ENTULHO

Deverá ser removido todo o entulho de obra existente no local.

8. ARREMATES FINAIS E RETOQUES

Após a limpeza, serão feitos todos os pequenos arremates finais e retoques que forem necessários.





9. CONSIDERAÇÕES FINAIS

Para a entrega final da obra os trabalhos deverão estar totalmente concluídos de acordo com os projetos e suas respectivas especificações técnicas, sendo que o local deverá ser entregue completamente limpo, livre de entulhos e sobras de materiais provenientes da execução da obra e suas instalações.

Quando as obras ficarem inteiramente concluídas, de perfeito acordo com o projeto e suas especificações técnicas e satisfeitas todas as exigências deste material, será efetuada uma vistoria conjunta (EXECUTORA E FISCALIZAÇÃO) para o recebimento da obra.

A obra deverá ser entregue limpa e em total acordo com as especificações acima expostas. Para tanto, será fornecido pela fiscalização um termo de recebimento provisório de todos os serviços

Os quantitativos constantes na planilha orçamentária são orientativos e deverão ser verificados pelos LICITANTES.

O memorial descritivo, a planilha orçamentária, os projetos e demais documentos referentes aos serviços descritos são partes integrantes de um mesmo objeto e se complementam. No caso de eventuais contradições entre eles, caberá à FISCALIZAÇÃO em conjunto com o autor dos projetos sanar essas divergências.

Nilton Lopes Furlan
Arquiteto e Urbanista
CAU/RS A62990



Rua General João Antônio, 1305 | Centro | São Vicente do Sul - RS | CEP: 97420-000
Telefone: + 55 (55) 3257-2800
engenharia@saovicentodosul.rs.gov.br
www.saovicentodosul.rs.gov.br



ANEXO II - CRONOGRAMA PREVISTO PLE

CRONOGRAMA PREVISTO PLE

1. Digite nas células em amarelo o número do período em que os eventos serão concluídos:

Nº do Evento	Título dos Eventos	Informe abaixo o NÚMERO DO PERÍODO em que os eventos serão concluídos																										
		1	2	3	4	5	6	7	8	9	10	11	12	13	14	15	16	17	18	19	20	21	22	23	24	25	26	
1	Administração Local	1																										
2	Demorções e Retiradas																											
3	Parades																											
4	Revestimentos																											
5	Portas externa interna																											
6	Calçadas e Rampas																											
7	Agarelhos																											
8	Portas e janelas																											
9	Forn e Instalações elétricas																											

VOLTAR

ATUALIZAR LINHAS

Para aplicação de Ajda: Local é necessário definir os eventos manualmente.



ANEXO III – PLANILHA ORÇAMENTÁRIA

Item	Fonte	Código	Descrição	Unidade	Quantidade	Custo Unitário (sem BDI) (R\$)	BDI (%)	Preço Unitário (com BDI) (R\$)	Preço Total (R\$)
<p>PO - PLANILHA ORÇAMENTÁRIA Orçamento Base para Licitação - (SELECIONAR)</p> <p>CAIXA</p> <p>PROPRIETÁRIO / TOMADOR: SECRETARIA DE SAÚDE APRESENTADO POR: MUNICÍPIO / UF: São Vicente do Sul</p> <p>LOCALIDADE: PORTO ALEGRE DATA BASE: 05-22 IN DES 1</p> <p>DESCRIÇÃO DO LOTE</p> <p>APRESENTADO POR: MUNICÍPIO / UF: São Vicente do Sul</p> <p>DESCRIÇÃO DO EMPREENDIMENTO: Contrato de acesso ao RX</p> <p>Grado de Sigilo: PÚBLICO</p>									
0									40.368,90
1.			CORREDOR DE ACESSO AO RX						9.693,26
1.1.			Demolições e Retiradas						
1.1.1.	SINAPI	97621	DEMOLIÇÃO DE ALVENARIA DE BLOCO FURADO, DE FORMA MANUAL, COM REAPROVEITAMENTO. AF_122017	M3	2,50	100,37	BDI 1	123,33	308,33
1.1.2.	SINAPI	97647	REMOÇÃO DE TELHOS, DE FIBROcimento, METÁLICA E CERÂMICA, DE FORMA MANUAL, SEM REAPROVEITAMENTO. AF_122017	M2	30,00	2,92	BDI 1	3,59	107,70
1.1.3.	SINAPI	COMP 4	RECOLEÇÃO DE TELHOS DE FIBROcimento	M³	50,00	0,57	BDI 1	10,90	527,00
1.1.4.	SINAPI	97645	REMOÇÃO DE JANELAS, DE FORMA MANUAL, SEM REAPROVEITAMENTO. AF_122017	M2	2,00	30,32	BDI 1	37,26	74,52
1.1.5.	SINAPI	102181	INSTALAÇÃO DE VIDRO TEMPERADO, E = 10 MM, ENCAIXADO EM PERFIL U. AF_01/2021 P	M2	19,89	363,15	BDI 1	446,24	8.875,71
1.2.			Paredes						4.231,55
1.2.1.	SINAPI	103334	ALVENARIA DE VEDAÇÃO DE BLOCOS CERÂMICOS FURADOS NA HORIZONTAL, DE 14X9X19 CM (ESPESURA 14 CM, BLOCO DEITADO) E ARGAMASSA DE ASSENTAMENTO COM PREPARO EM BETONEIRA. AF_122021	M2	26,35	130,60	BDI 1	160,59	4.231,55
1.3.			Revestimentos						2.074,27
1.3.1.	SINAPI	87529	MASSA ÚNICA, PARA RECEBIMENTO DE PINTURA, EM ARGAMASSA TRACO 1:2:8, PREPARO MECÂNICO COM BETONEIRA 40L, APLICADA MANUALMENTE EM FACES INTERNAS DE PAREDES, ESPESURA DE 30MM, COM EXECUÇÃO DE TALISCAS. AF_062014	M2	52,70	30,03	BDI 1	39,36	2.074,27
1.4.			Pinturas sistema interno						1.113,56
1.4.1.	SINAPI	09405	APLICAÇÃO DE FUNDO SELADOR ACRÍLICO EM PAREDES, UMA DEMÃO. AF_062014	M2	52,70	2,41	BDI 1	3,08	162,32
1.4.2.	SINAPI	88489	APLICAÇÃO MANUAL DE PINTURA COM TINTA LÁTEX ACRÍLICA EM PAREDES, DUAS DEMÃOS. AF_062014	M2	52,70	14,69	BDI 1	18,05	951,24
1.5.			Caldrias e Rampas						229,81
1.5.1.	SINAPI	COMP 1	PISO PODOCATIL, DIRECIONAL, OU ALERTA, 0,40X0,40	M2	1,85	103,90	BDI 1	127,67	229,81
1.6.			Aparelhos						2.416,98
1.6.1.	SINAPI	COMP 2	GUARDA-CORPO C/ CORRIMÃO EM TUBO DE AÇO GALVANIZADO 2" COM BARRAS VERTICAIS EM TUBO DE AÇO GALVANIZADO 2" A CADA 1,00m, UM TUBO HORIZONTAL SUPERIOR DE 2" (50mm) E UM TUBO HORIZONTAL INFERIOR DE 1 1/2" (40mm)	M	12,30	159,89	BDI 1	196,47	2.416,98
1.7.			Portas e Janelas						14.365,64
1.7.1.	SINAPI	102183	PORTA PIVOTANTE DE VIDRO TEMPERADO, 2 FOLHAS DE 90X210 CM, ESPESURA DE 10MM, INCLUSIVE ACESSÓRIOS. AF_01/2021	UN	1,00	1.525,04	BDI 1	1.873,97	1.873,97
1.7.2.	SINAPI	102184	PORTA DE ABRIR COM MOLA HIDRÁULICA, EM VIDRO TEMPERADO, 90X210 CM, ESPESURA 10 MM, INCLUSIVE ACESSÓRIOS. AF_01/2021	UN	2,00	1.689,37	BDI 1	2.074,67	4.149,34





PO - PLANILHA ORÇAMENTÁRIA
Orçamento Base para Licitação - (SELECIONAR)

PROponente / Tomador
SECRETARIA DE SAÚDE

APÊLIDO DO EMPREENDIMENTO
Comedor de acesso ao PS

MUNICÍPIO / UF
0|São Vicente do Sul

BOI 1 22,88% **BOI 2** 0,00% **BOI 3** 0,00%

Nº OPERAÇÃO 01

Nº SICONV 05-22 IN 0251

DATA BASE 05-22 IN 0251

LOCALIDADE SINAPI PORTO ALEGRE

DESCRIÇÃO DO LOTE

Item	Fonte	Código	Descrição	Unidade	Quantidade	Custo Unitário (sem BDI) (R\$)	BDI (%)	Preço Unitário (com BDI) (R\$)	Preço Total (R\$)
0									40.360,90
1.7.3.	SINAPI	102189	LOGO DE FERRAGENS CROMADAS PARA PORTA DE VIDRO TEMPERADO, UMA FOLHA COMPOSTO DE DORÇADAS SUPERIOR E INFERIOR, TRINCO FECHADURA CONTRA FECHADURA COM CAPUCHINHO SEM MOLLA E PUXADOR. AF. 01/0321	LN	4,00	241,63	BDI 1	296,91	1.187,64
1.7.4.	SINAPI	COMP-3	JANELA EM VIDRO TEMPERADO 10MM	M²	14,88	392,39	BDI 1	482,17	7.176,69
1.8.			Ferros e instalações elétricas						6.244,23
1.8.1.	SINAPI	96116	FERRÃO EM REGRUAS DE PVC, FRISADO, PARA AMBIENTES COMERCIAIS, INCLUSIVE ESTRUTURA DE FIXAÇÃO. AF. 05/2017 P	M2	43,00	89,26	BDI 1	105,68	4.716,24
1.8.2.	SINAPI	97987	LUMINÁRIA TIPO CALHA, DE EMBUTIR, COM 2 LÂMPADAS FLUORESCENTES DE 14 W, COM REATOR DE PARTIDA RÁPIDA - FORNECIMENTO E INSTALAÇÃO. AF. 02/2020 (Sem Código)	LN	3,00	414,49	BDI 1	509,33	1.527,99
	SINAPI						BDI 1		RA

Engenheiros sociais: [Para elaboração deste orçamento, foram utilizados os encargos sociais do SINAPI para a Unidade da Federação indicada.]

Observações:

Foi considerado arredondamento de duas casas decimais para Quantidade; Custo Unitário; BDI; Preço Unitário; Preço Total.

Siglas da Composição do Investimento: RA - Risco proporcional entre Repasse e Contrapartida; RP - 100% Repasse; CP - 100% Contrapartida; OU - 100% Outros.

São Vicente do Sul

Local

terça-feira, 23 de agosto de 2022

Data

Responsável Técnico
Nome: Nilton Lopes Furlan
CREA/CAU: A62960-1
ART/RRT: 0



CRONOGRAMA FÍSICO-FINANCEIRO

Grau de Sigilo
#PÚBLICO

CAIXA CRONOGRAMA FÍSICO-FINANCEIRO
(SELECIONAR)

Nº OPERAÇÃO 0	Nº SICOMV 0	PROPOSTANTE TOMADOR SECRETARIA DE SAÚDE	APELIDO EMPREENDIMENTO Conektor de acesso ao RX	DESCRIÇÃO DO LOTE 0
------------------	----------------	--	--	------------------------

Item	Descrição	Valor (R\$)	Parcelas:	1	2	3	4	5	6	7	8	9	10	11	12
1.	CORREDOR DE ACESSO AO RX	40.380,90	% Período:	09/22	10/22	11/22	12/22	01/23	02/23	03/23	04/23	05/23	06/23	07/23	08/23
1.1.	Demolição e Relevaras	9.693,26	% Período:	39,61%	3,33%	57,06%									
1.2.	Fundações	4.231,55	% Período:	100,00%											
1.3.	Revoamentos	2.074,27	% Período:	100,00%											
1.4.	Prumos sistema interna	1.113,56	% Período:		100,00%										
1.5.	Calçadas e Rampas	229,81	% Período:		100,00%										
1.6.	Aparelhos	2.414,98	% Período:			100,00%									
1.7.	Portas e janelas	14.385,64	% Período:			100,00%									
1.8.	Furo e Instalação elétrica	6.244,23	% Período:			100,00%									
Total: R\$ 40.380,90															
Período:				Reparar: 39,61% 3,33% 57,06%											
				Contraprestação: 15.999,00 1.343,37 23.046,45											
				Outros: 15.999,00 1.343,37 23.046,45											
Acumulado:				Reparar: 39,61% 42,94% 100,00%											
				Contraprestação: 15.999,00 17.342,45 40.380,90											
				Outros: 15.999,00 17.342,45 40.380,90											

Responsável Técnico
Nome: Nilton Lopes Furlan
CREA/CAU: A62990-1
ART/IRTI:

São Vicente do Sul
Local
Sancionado em 23 de agosto de 2022
Data



ANEXO V - QUADRO COMPOSIÇÃO BDI

CAIXA		Quadro de Composição do BDI	Grau de Sigilo #PUBLICO
Nº OPERAÇÃO 0	Nº SICONV 0	PROPONENTE / TOMADOR SECRETARIA DE SAÚDE	

APELIDO DO EMPREENDIMENTO / DESCRIÇÃO DO LOTE Corredor de acesso ao RX /
--

Conforme legislação tributária municipal, definir estimativa de percentual da base de cálculo para o ISS:	50,00%
Sobre a base de cálculo, definir a respectiva alíquota do ISS (entre 2% e 5%):	5,00%

BDI 1

TIPO DE OBRA Construção e Reforma de Edifícios
--

Itens	Siglas	% Adotado
Administração Central	AC	4,00%
Seguro e Garantia	SG	0,80%
Risco	R	1,27%
Despesas Financeiras	DF	1,23%
Lucro	L	7,40%
Tributos (impostos COFINS 3%, e PIS 0,65%)	CP	3,65%
Tributos (ISS, variável de acordo com o município)	ISS	2,50%
Tributos (Contribuição Previdenciária sobre a Receita Bruta - 0% ou 4,5% - Desoneração)	CPRB	0,00%
BDI SEM desoneração (Fórmula Acórdão TCU)	BDI PAD	22,88%

Os valores de BDI foram calculados com o emprego da fórmula:

$$BDI = \frac{(1+AC+S+R+G)*(1+DF)*(1+L)}{(1-CP-ISS-CRPB)} - 1$$

Declaro para os devidos fins que, conforme legislação tributária municipal, a base de cálculo deste tipo de obra corresponde à 50%, com a respectiva alíquota de 5%.
--

Declaro para os devidos fins que o regime de Contribuição Previdenciária sobre a Receita Bruta adotado para elaboração do orçamento foi SEM Desoneração, e que esta é a alternativa mais adequada para a Administração Pública.

Observações:

São Vicente do Sul
Local

terça-feira, 23 de agosto de 2022
Data

Responsável Técnico
Nome: Nilton Lopes Furlan
CREA/CAU: A62990-1
ART/RRT: 0



CAIXA		Quadro de Composição do BDI	Grau de Sigilo #PUBLICO
Nº OPERAÇÃO 0	Nº SICONV 0	PROponente / TOMADOR SECRETARIA DE SAÚDE	
APELIDO DO EMPREENDIMENTO / DESCRIÇÃO DO LOTE Corredor de acesso ao RX /			
Conforme legislação tributária municipal, definir estimativa de percentual da base de cálculo para o ISS:			50,00%
Sobre a base de cálculo, definir a respectiva alíquota do ISS (entre 2% e 5%):			5,00%

BDI 2		
TIPO DE OBRA (SELECIONAR)		
Itens	Siglas	% Adotado
Administração Central	AC	
Seguro e Garantia	SG	
Risco	R	
Despesas Financeiras	DF	
Lucro	L	
Tributos (impostos COFINS 3%, e PIS 0,65%)	CP	
Tributos (ISS, variável de acordo com o município)	ISS	0,00%
Tributos (Contribuição Previdenciária sobre a Receita Bruta - 0% ou 4,5% - Desoneração)	CPRB	0,00%
BDI SEM desoneração (Fórmula Acórdão TCU)	BDI PAD	0,00%

#N/D #N/D

Os valores de BDI foram calculados com o emprego da fórmula:

$$BDI = \frac{(1+AC+S+R+G)*(1+DF)*(1+L)}{(1-CP-ISS-CRPB)} - 1$$

Declaro para os devidos fins que, conforme legislação tributária municipal, a base de cálculo deste tipo de obra corresponde à 50%, com a respectiva alíquota de 5%.

Declaro para os devidos fins que o regime de Contribuição Previdenciária sobre a Receita Bruta adotado para elaboração do orçamento foi SEM Desoneração, e que esta é a alternativa mais adequada para a Administração Pública.

Observações:

São Vicente do Sul
Local

terça-feira, 23 de agosto de 2022
Data

Responsável Técnico
Nome: Nilton Lopes Furlan
CREA/CAU: A62990-1
ART/RRT: 0

PMV3.0.4

2 / 3



CAIXA		Quadro de Composição do BDI	Grau de Sigilo #PUBLICO
Nº OPERAÇÃO 0	Nº SICONV 0	PROPONENTE / TOMADOR SECRETARIA DE SAÚDE	
APELIDO DO EMPREENDIMENTO / DESCRIÇÃO DO LOTE Corredor de acesso ao RX /			
Conforme legislação tributária municipal, definir estimativa de percentual da base de cálculo para o ISS.			50,00%
Sobre a base de cálculo, definir a respectiva alíquota do ISS (entre 2% e 5%):			5,00%

BDI 3		
TIPO DE OBRA (SELECIONAR)		
Itens	Siglas	% Adotado
Administração Central	AC	
Seguro e Garantia	SG	
Risco	R	
Despesas Financeiras	DF	
Lucro	L	
Tributos (impostos COFINS 3%, e PIS 0,65%)	CP	
Tributos (ISS, variável de acordo com o município)	ISS	0,00%
Tributos (Contribuição Previdenciária sobre a Receita Bruta - 0% ou 4,5% - Desoneração)	CPRB	0,00%
BDI SEM desoneração (Fórmula Acórdão TCU)	BDI PAD	0,00%

#N/D #N/D

Os valores de BDI foram calculados com o emprego da fórmula:

$$BDI = \frac{(1+AC+S+R+G)*(1+DF)*(1+L)}{(1-CP-ISS-CRPB)} - 1$$

Declaro para os devidos fins que, conforme legislação tributária municipal, a base de cálculo deste tipo de obra corresponde à 50%, com a respectiva alíquota de 5%.

Declaro para os devidos fins que o regime de Contribuição Previdenciária sobre a Receita Bruta adotado para elaboração do orçamento foi SEM Desoneração, e que esta é a alternativa mais adequada para a Administração Pública.

Observações:

São Vicente do Sul
Local

terça-feira, 23 de agosto de 2022
Data

Responsável Técnico
Nome: Nilton Lopes Furlan
CREA/CAU: A62990-1
ART/RRT: 0

PMv3.0.4

3 / 3



ANEXO VI - PLANTA BAIXA

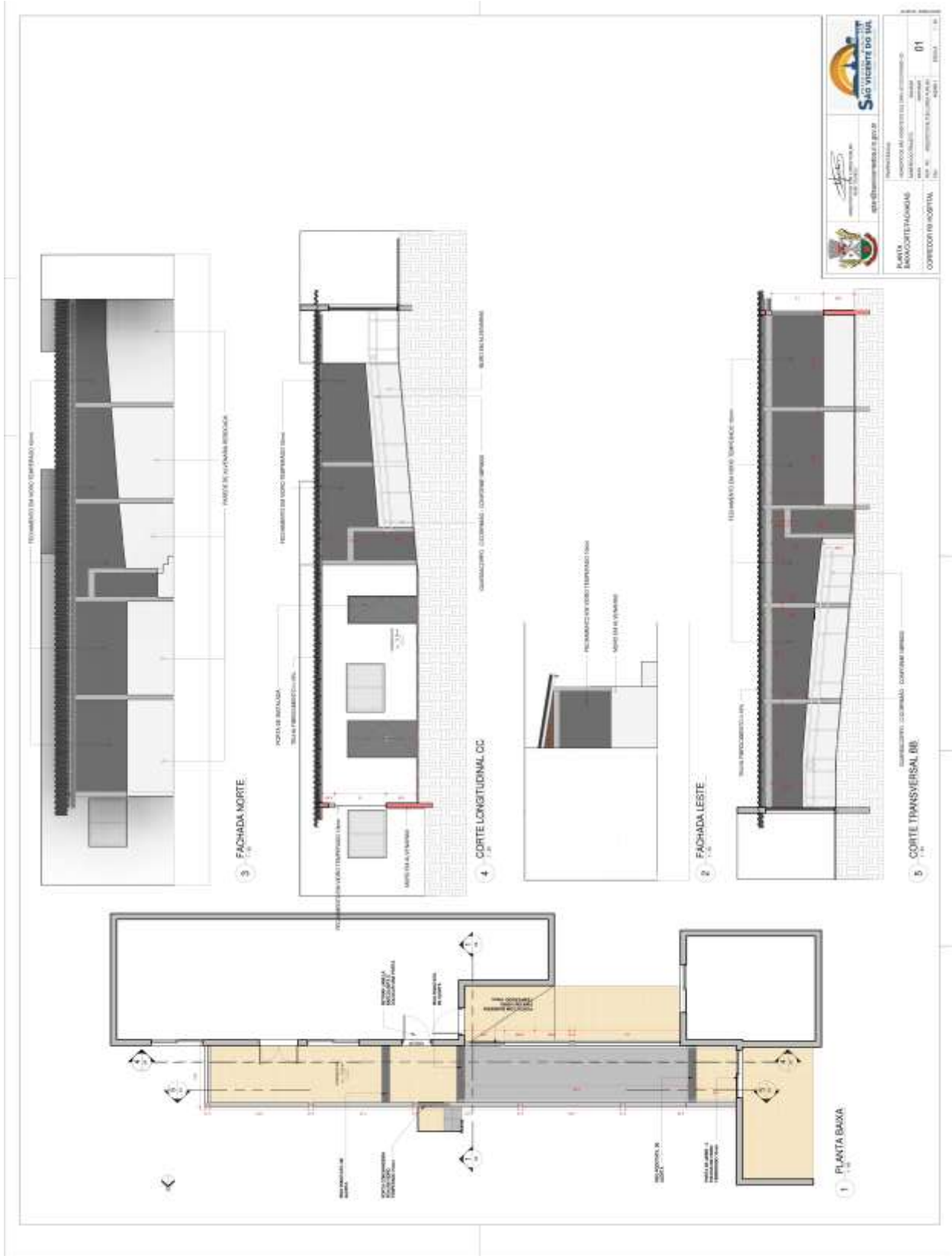

Logo of the Municipality of São Vicente do Sul and the Secretariat of Administration - Tendering Sector. It includes the text 'ESTADO DO RIO GRANDE DO SUL' and 'MUNICÍPIO DE SÃO VICENTE DO SUL'. Below the logo, there is a table with the following information:

PLANTA	INNOVATION/INOVAC	01
CORREÇÃO/REVISÃO		
DATA		
PROJ.		
PROJ.		
PROJ.		



**ANEXO VII - MODELO DE PROPOSTA
TOMADA DE PREÇOS Nº 008/2022**

À Comissão de Licitações,

A EMPRESA _____, CNPJ nº _____ e inscrição estadual nº _____, estabelecida no (a) _____, em conformidade com o Edital de Tomada de Preço nº 008/2022, do tipo Menor Preço Global, apresenta a proposta de preço para EXECUÇÃO DO PROJETO DO CORREDOR DE ACESSO DO RAI-O-X DO HOSPITAL SÃO VICENTE FERRER, conforme descrição e valores abaixo relacionados:

Item/ Subitem	DESCRIÇÃO PRESTAÇÃO DE SERVIÇOS, MATERIAL E MÃO E OBRA	Valor Total
1	RAMPAS DE ACESSIBILIDADE	
1.1	DEMOLIÇÕES E RETIRADAS	9.693,26
1.2	PAREDES	4.231,55
1.3	REVESTIMENTOS	2.074,27
1.4	PINTURAS EXTERNA INTERNA	1.113,56
1.5	CALÇADAS E RAMPAS	229,81
1.6	APARELHOS	2.416,58
1.7	PORTAS E JANELAS	14.385,64
1.8	FORRO E INSTALAÇÕES ELÉTRICAS	6.244,23
TOTAL GLOBAL R\$		40.388,90

1. Todas as despesas decorrentes da contratação, como material e mão-de-obra, bem como os encargos salariais e encargos trabalhistas de seus funcionários, tributos municipais, estaduais e federais incidentes, energia elétrica, água, correrão por conta da empresa proponente.

2. A proponente obriga-se a cumprir todas as obrigações previstas no Edital de Tomada de Preço nº 008/2022 e no contrato oriundo do certame licitatório.

3. Validade da proposta: _____ (_____) dias (no mínimo 60 dias)

4. Responsável pela Assinatura do Contrato:

Nome: _____ Cargo: (Proprietário, Sócio, Diretor, etc) _____

RG Nº _____ CPF nº _____

Fone: _____ E-mail - _____

Por ser expressão de verdade, firmamos o presente.

_____, ____ de _____ de 2022.

Nome e Assinatura do Representante Legal



ANEXO VIII

MODELO DE DECLARAÇÃO - ART. 7º. CONSTITUIÇÃO FEDERAL

À Comissão de Licitações,

(Razão Social da Licitante) _____, CNPJ sob nº _____, declara para os fins de direito, na qualidade de licitante do procedimento licitatório sob a modalidade de Tomada de Preços nº. 008/2022, em cumprimento ao inciso XXXIII, do artigo 7º. da Constituição Federal de que não possuímos em nosso quadro funcional pessoas menores de 18 (dezoito) anos em trabalho noturno, perigoso ou insalubre e, de menores de 16 (dezesesseis) anos em qualquer trabalho, salvo na condição de aprendiz, a partir dos 14 (quatorze) anos.

Por ser expressão da verdade, firmamos a presente.

_____, ____ de _____ de 2022.

Assinatura do Representante Legal.
Carimbo do CNPJ.



ANEXO IX

MODELO DECLARAÇÃO DE ENQUADRAMENTO CONFORME ART. 3º DA LEI COMPLEMENTAR Nº 123/2006

À Comissão de Licitações,

(Razão Social da Licitante) _____, inscrita no CNPJ nº _____, por intermédio de seu representante legal, o (a) Sr. (a.) _____, portador (a) da Carteira de Identidade nº _____ e do CPF nº _____, do seu contador, o (a) Sr. (a) _____, portador do CRC nº _____, DECLARA, para fins de participação na Tomada de Preços nº 008/2022, sob as sanções administrativas cabíveis e sob as penas da lei, que esta empresa, na presente data, é beneficiária da Lei Complementar nº 123, de 14/12/2006.

Declara ainda que a empresa está excluída das vedações constantes do parágrafo 4º do artigo 3º da Lei Complementar nº 123, de 14 de dezembro de 2006.

_____, _____ de _____ de 2022.

(representante legal da empresa)

(contador)



ANEXO X

MODELO DE DECLARAÇÃO DE CUMPRIMENTO DO DISPOSTO NO INCISO III, ART. 9 DA LEI 8666/93

À Comissão de Licitações,

(Razão Social da Licitante), _____ CNPJ/CPF sob nº. _____, declara para os fins de direito, na qualidade de licitante do procedimento licitatório sob a modalidade Tomada de Preços nº. 008/2022, que não possui em seu quadro de pessoal servidores públicos do órgão contratante, exercendo funções técnicas, comerciais, de gerência, administração ou tomada de decisão, conforme inciso III, do art. 9º da lei 8666/93.

Por ser expressão da verdade, firmamos o presente.

_____, ____ de _____ de 2022.

Assinatura do Representante Legal.
Carimbo do CNPJ/Nº CPF.



ANEXO XI

MINUTA DO CONTRATO ADMINISTRATIVO Nº ____/2022

"CONTRATAÇÃO DE EMPRESA PARA EXECUÇÃO DO PROJETO DO CORREDOR DE ACESSO DO RAI-O-X DO HOSPITAL SÃO VICENTE FERRER"

O MUNICÍPIO DE SÃO VICENTE DO SUL, RS, pessoa jurídica de direito público interno, inscrito no CNPJ sob o nº 87.572.079/0001-03, com sede administrativa na Rua General João Antônio, nº 1305, Bairro Centro, São Vicente do Sul, RS, neste ato representado pelo Senhor FERNANDO DA ROSA PAHIM, Prefeito Municipal, CPF n.º 000.109.510-24, denominado CONTRATANTE e a Empresa _____, pessoa jurídica de direito privado, inscrita no CNPJ sob o nº _____, com sede administrativa na Rua _____, nº _____, _____, na cidade de _____, representada neste ato pelo Senhor _____, _____, _____, portador da célula de identidade RG nº. _____, SSP/RS e do CPF nº. _____, com o cargo de _____, residente e domiciliado na Rua _____, nº _____, no Município de _____, RS, doravante denominada simplesmente CONTRATADA, firmam o presente CONTRATO, que será regido pelas cláusulas e disposições seguintes, todas em conformidade com o Processo Administrativo nº 701/2022, Licitação Modalidade Tomada de Preços nº 008/2022, bem como com o que disciplina a Lei n.º 8.666 de 21 de junho de 1993 e suas alterações posteriores, Lei Complementar nº 123 de 14 de dezembro de 2006, e supletivamente, com as normas legais de direito privado:

CLAUSULA PRIMEIRA – DO OBJETO:

1.1. O presente contrato tem por objetivo a EXECUÇÃO DO PROJETO DO CORREDOR DE ACESSO DO RAI-O-X DO HOSPITAL SÃO VICENTE FERRER, com fornecimento de todo o material e mão-de-obra, de acordo com os projetos fornecidos (desenhos técnicos, memoriais descritivos e especificações), observando os critérios de qualidade técnica que atendam às determinações da Associação Brasileira de Normas Técnicas (ABNT), bem como todas as determinações do Edital de Tomada de Preços nº 008/2022 e seus anexos.

1.2. Deverá ser observado com rigor o que dispõe o memorial descritivo da obra e demais Anexos do edital, quanto à execução do serviço objeto da presente contratação.

CLÁUSULA SEGUNDA – DO REGIME DE EXECUÇÃO E FISCALIZAÇÃO:

2.1. A forma de execução da prestação de serviços, objeto da presente contratação, será indireta pelo regime de empreitada integral, e todo o material e mão-de-obra a ser usado para a respectiva execução será de inteira responsabilidade da contratada.

2.2. Antes do início da obra, a Contratada deverá apresentar a ART/RRT (Anotação de Responsabilidade Técnica) pertinente a execução dos serviços, devidamente quitada, bem como matrícula da mesma junto ao INSS/Receita Federal, responsabilizando-se cível, administrativa e criminalmente pelos respectivos pareceres emitidos, sendo todos estes custos às suas expensas.

2.3. A prestação de serviços, bem como os materiais utilizados na obra, será fiscalizada por servidor designado pela Contratante, que comunicará imediatamente qualquer anormalidade, tomando as medidas cabíveis.

2.4. A Contratante exigirá da Contratada o atendimento a todas as normas referentes à legislação vigente, a ABNT e a higiene e segurança do trabalho, podendo inclusive, determinar a paralisação dos serviços, se as mesmas não forem atendidas.

2.5. Todos os elementos do projeto deverão ser minuciosamente observados pela Contratada, antes e durante a execução dos serviços e obras, devendo informar à Fiscalização da Contratante sobre qualquer eventual incompatibilidade, falha ou omissão que for constatada.

2.6. Nenhum trabalho adicional ou modificação será efetivado pela Contratada sem a prévia e expressa autorização da Contratante, respeitadas todas as disposições e condições estabelecidas no Edital de Tomada de Preços nº 008/2022 e seus anexos, e do presente contrato;



2.7. Mestre de Obras: A Contratada manterá obrigatoriamente, no local da obra, um Mestre de Obras, durante todas as horas do desenvolvimento da obra, seja qual for o estágio da mesma.

2.8. Responsável Técnico: O Responsável Técnico comprovado por ART/RRT, prestará à fiscalização da Contratante juntamente com o Mestre de Obras, todos os esclarecimentos e informações sobre o andamento da obra, a sua programação, peculiaridades de cada fase e tudo o mais que reputar como necessário ou útil ao trabalho contratado.

2.9. A Contratada deverá informar à fiscalização da Contratante em documento por escrito, da conclusão dos serviços, quando será lavrado um termo de recebimento provisório em 02 (duas) vias de igual teor e forma, assinados pelo fiscal da Contratante e pela Contratada, após ter sido realizado todas as medições e apropriações referentes a acréscimos e modificações.

2.10. O termo de recebimento definitivo dos serviços contratados será lavrado após o recebimento provisório referido acima, no prazo constante do contrato de serviços, e se tiverem sido atendidas todas as exigências da fiscalização da Contratante, referente a defeitos ou imperfeições que venham a ser verificadas em quaisquer elementos dos serviços executados.

CLÁUSULA TERCEIRA - DO VALOR CONTRATADO E FORMA DE PAGAMENTO:

3.1. O valor total a ser pago à Contratada será de R\$ _____ (_____).

3.1.1. No referido valor estão incluídas todas as despesas necessárias para o fiel cumprimento deste contrato: despesas de entrega dos serviços licitados, encargos e obrigações tributárias, sociais, trabalhistas e previdenciárias incidentes, impostos e taxas, BDI (composição: administração central, seguro-garantia, risco, despesa financeira e lucro, conforme Acórdão nº 2622/2013 TCU), que correrão por conta da Contratada.

3.2. O pagamento será efetuado em até 30 (trinta) dias após a conclusão de cada etapa da obra, conforme o Cronograma Físico Financeiro anexo ao edital.

3.3. Para efetivo pagamento, nas faturas/NFs, deverão constar as retenções referente ao IRRF conforme Decreto Municipal nº 081/2022 e se fazer acompanhar dos seguintes documentos:

3.3.1. Abertura de Matrícula CEI Previdenciária para a obra.

3.3.2. Relação do pessoal utilizado na obra, com a comprovação contratual.

3.3.3. Cópia da última GFIP/SEFIP do pessoal vinculado a obra.

3.3.4. Comprovante de pagamento de salários do pessoal utilizado na obra, referente ao mês anterior.

3.3.5. Cópia das guias de recolhimento das contribuições para o FGTS e o INSS relativo aos empregados utilizados na obra, vinculados a CEI.

3.3.6. Na última parcela deve apresentar a CNDT e CND Previdenciária para fins de averbação.

3.4. Ocorrendo atraso no pagamento, os valores serão corrigidos monetariamente pelo INPC do período, ou outro índice que vier a substituí-lo, e a Administração compensará a contratada com juros de 0,5% ao mês, pró rata.

3.5. Serão processadas as retenções previdenciárias nos termos da lei que regula a matéria.

3.6. Nenhum pagamento será efetuado à Contratada, na pendência de atestação de conformidade da entrega do (s) serviço (s), e de cumprimento das obrigações contratuais assumidas.

3.7. Ocorrendo as hipóteses previstas no artigo 65, inciso II, alínea “d”, da lei nº 8.666-93, será concedido reequilíbrio econômico-financeiro do contrato, requerido pela contratada, desde que suficientemente comprovado, de forma documental.

CLÁUSULA QUARTA - DOS PRAZOS DE EXECUÇÃO DOS SERVIÇOS:

4.1. O Contrato deverá ser executado fielmente pelas partes, de acordo com as cláusulas do Edital de Tomada de Preços nº 008/2022 e seus anexos, respondendo cada qual pelas consequências de sua inexecução total ou parcial.

4.2. O prazo para execução da obra será de 90 (noventa) dias a contar da assinatura do Contrato e emissão da Ordem de Início de Serviço.

4.3. O prazo para início da obra será de 05 (cinco) dias após a assinatura do contrato e emissão da ordem de início dos serviços.

4.4. Qualquer alteração de prazos e metas deverá ter a expressa anuência da contratante.



4.5. A execução do Contrato será acompanhada e fiscalizada por um representante deste Município, especialmente designado para tal.

4.6. Executado o contrato, o seu objeto será recebido conforme item 2.10 do presente instrumento.

CLÁUSULA QUINTA – DA RUBRICA ORÇAMENTÁRIA:

5.1. As despesas decorrentes do presente contrato ficarão por conta da seguinte rubrica orçamentária:

Órgão Solicitante: SECRETARIA MUNICIPAL DE OBRAS

Projeto: 2058 – Manutenção das Atividades do Hospital São Vicente Ferrer - ASPS

Despesa: 4490.51.00.00.00.00 Obras e Instalações RV: 40 – Recurso Livre

CLÁUSULA SEXTA- DAS OBRIGAÇÕES E RESPONSABILIDADES:

6.1. DA CONTRATADA:

6.1.1. Responder por si e por seus prepostos civil e criminalmente, por danos causados ao Contratante ou a terceiros por sua culpa ou dolo.

6.1.2. Executar o objeto licitado no prazo estipulado contados da data de assinatura do contrato e emissão da ordem de serviço.

6.1.3. Será a única responsável para com seus empregados e auxiliares, no que consiste ao cumprimento da legislação trabalhista, previdência social, seguro de acidentes do trabalho ou quaisquer outros encargos previstos em Lei, em especial no que diz respeito às normas de segurança do trabalho, previstas na legislação, sendo que o seu descumprimento poderá motivar a aplicação da multa prevista no item 7.2. deste instrumento, por parte do Contratante, ou rescisão com aplicação das sanções cabíveis.

6.1.4. Comprometer-se sob sua inteira responsabilidade a coordenar, supervisionar e executar os serviços contratados, bem como expressamente reconhecer e declarar que assume as obrigações decorrentes do contrato quanto ao fornecimento de mão-de-obra especializada necessárias à execução do mesmo.

6.1.5. Executar os serviços dentro dos melhores padrões técnicos, observando todas as normas e legislação ambiental, especialmente a normas da ABNT.

6.1.6. Arcar com todos os encargos fixados pelas Leis Trabalhistas e Previdenciárias, bem como aqueles referentes a acidentes de trabalho, FGTS, PIS, INSS, com respeito a seus empregados/técnicos envolvidos na prestação dos serviços.

6.1.7. Seguir toda a legislação vigente no que diz respeito à segurança e higiene do trabalho.

6.1.8. Reparar ou refazer, sem qualquer ônus para o Contratante, os serviços que, a critério deste, não tenham sido bem executados, ou executados em desacordo com os projetos, que não tenham sido aprovados pelos órgãos competentes.

6.1.9. Os profissionais que executarão os serviços deverão ter formação profissional e estar devidamente registrados nas entidades representativas de classe respectivas, quando a lei exigir.

6.1.10. Manter durante toda a execução do contrato todas as condições de habilitação e qualificação exigidas no instrumento convocatório.

6.1.11. Empregar material de primeira qualidade nas obras, objeto do presente contrato.

6.1.12. Responsabilizar-se por quaisquer danos ou prejuízos que venha a provocar ao patrimônio público ou privado.

6.1.13. Manter preposto no local das obras, durante todo o período de execução dos serviços.

6.2. DA CONTRATANTE:

6.2.1. Pagar a Contratada o valor da (s) fatura (s) pela execução do objeto nos termos do presente contrato nos prazos estipulados.

6.2.2. Prestar todas as informações necessárias a Contratada para a perfeita execução do contrato, bem como fiscalizar a execução do serviço, aplicando as penalidades legais e contratuais cabíveis às hipóteses de descumprimento parcial ou total do presente contrato.

6.2.3. Rescindir unilateralmente o contrato quando ocorrer a inexecução total ou parcial do mesmo pela Contratada.

6.2.4. Aplicar as penalidades previstas em Lei e no presente Contrato.



6.2.5. Alterar unilateralmente o contrato quando houver modificação das condições de execução dos serviços, visando melhor adequar tecnicamente a prestação do serviço aos seus objetivos, ou ainda, quando necessária a alteração do valor contratual em decorrência de acréscimo ou diminuição quantitativa do seu objeto.

CLAUSULA SETIMA: DAS PENALIDADES:

7.1. Pela inexecução total ou parcial do Contrato, a Administração poderá, garantida a prévia defesa, aplicar ao Contratado as seguintes penas de natureza civil (cláusula penal), compensatórias das perdas e danos sofridos pela Contratante, conforme o que dispõe o artigo 917, do Código Civil e, administrativa, consoante dispõe a Lei nº 8.666/93, nos termos que segue:

7.1.1. Advertência por escrito.

7.1.2. Multa diária de 0,5% (meio por cento) limitado a soma de 10% (dez por cento) sobre o valor total atualizado do Contrato, para cada dia de atraso não justificado ou com justificativa não aceita pela Contratante, pelo descumprimento na execução do cronograma da obra.

7.1.3. Multa de 10% (dez por cento) sobre o valor total atualizado do Contrato pela inexecução total do mesmo.

7.1.4. Suspensão temporária de participação em Licitação e impedimento de contratar com o Município de São Vicente do Sul, por prazo não superior a 02 (dois) anos.

7.1.5. A multa, aplicada após regular processo administrativo, será descontada da garantia do respectivo contrato, e sendo esta de valor superior ao valor da garantia prestada, além da perda desta, responderá a Contratada pela sua diferença, a qual será descontada dos pagamentos eventualmente devidos pela Contratante ou ainda, quando for o caso, cobrada judicialmente.

7.1.6. Declaração de inidoneidade para licitar ou contratar com a Administração Pública enquanto perdurarem os motivos determinantes da punição ou até que seja promovida a reabilitação perante a própria autoridade que aplicou a penalidade, que será concedida sempre que a Contratada ressarcir a Contratante pelo prejuízo resultante, e após decorrido o prazo da sanção aplicada com base no sub item 7.1.4.

7.1.7. As sanções previstas nos sub itens 7.1.1., 7.1.4., 7.1.6. poderão ser aplicadas juntamente com a dos sub itens 7.1.2. e 7.1.3., facultada a defesa prévia do interessado, no respectivo processo, no prazo de 05 (cinco) dias úteis.

7.1.8. A sanção estabelecida no item 7.1.6., é de competência exclusiva da Administração Municipal, facultada a defesa do interessado no respectivo processo, no prazo de 10 (dez) dias da abertura de vista, podendo a reabilitação ser requerida após 02 (dois) anos de sua aplicação.

7.2. Poderá ser aplicada multa diária de 0,5% (meio por cento) sobre o valor total atualizado do Contrato, para cada dia de atraso não justificado ou com justificativa não aceita pela Contratante, pelo inadimplemento com as obrigações para com seus empregados e auxiliares, no que consiste ao cumprimento da legislação trabalhista, previdência social, seguro de acidentes do trabalho ou quaisquer outros encargos previstos em Lei, em especial no que diz respeito às normas de segurança do trabalho, previstas na legislação, sendo que o seu descumprimento poderá motivar, além da aplicação da multa por parte do Contratante, a rescisão do contrato com aplicação das sanções cabíveis.

7.2.1. A multa de que trata o item 7.2 limitar-se-á ao total de 10% (dez por cento).

CLÁUSULA OITAVA – DAS HIPÓTESES DE RESCISÃO:

8.1. O presente Contrato poderá ser rescindido nas hipóteses previstas no artigo 77 e pelos motivos elencados no artigo 78, nos modos previstos no artigo 79, todos da Lei Federal nº 8.666 de 21 de junho de 1993, com as alterações da Lei nº 8.883/94. Constituem motivo para rescisão do contrato:

8.1.1. O não cumprimento ou o cumprimento irregular de cláusulas contratuais, especificações, quantitativos ou qualificativos.

8.1.2. A subcontratação total do seu objeto, a associação da Contratada com outrem, a cessão ou transferência, total ou parcial, exceto se admitida no Contrato, bem como a fusão, cisão ou incorporação, que afete a boa execução deste.

8.1.3. O atraso injustificado no início dos serviços, objeto da presente contratação.



8.1.4. A dissolução da sociedade ou o falecimento da Contratada.

8.1.5. O protesto de títulos ou a emissão de cheques sem suficiente provisão, que caracterizam a insolvência da Contratada.

8.1.6. Razões de interesse do serviço público.

8.1.7. A supressão por parte da Contratante, dos serviços, acarretando modificação do valor inicial do contrato, além do limite permitido no Edital.

8.1.8. A ocorrência de caso fortuito ou de força maior, regularmente comprovada impeditiva de execução do contrato.

CLÁUSULA NONA: DAS DISPOSIÇÕES GERAIS:

9.1. As situações e casos não expressamente tratados neste Contrato, regem-se pelos dispositivos da Lei Federal nº 8.666 de 21 de junho de 1993, e suas alterações como se em linhas aqui estivessem transcritas e, supletivamente, pelas disposições contratuais de direito privado.

CLÁUSULA DÉCIMA: DO FORO:

10.1. Fica eleito o Foro da Comarca de São Vicente do Sul, RS, para dirimir quaisquer dúvidas ou controvérsias que surgirem do presente Contrato Administrativo, com expressa renúncia a outro qualquer, por mais privilegiado que seja.

E, estando assim, justos e contratados, lavrou-se o presente Contrato, em 02 (duas) vias de igual forma e teor que, após de lido e achado conforme, vai firmado pelos contratantes, para que surta seus jurídicos e legais efeitos.

São Vicente do Sul, ____ de _____ de 2022.

CONTRATANTE

CONTRATADA

Esta minuta de Contrato foi examinada e aprovada em 23/08/2022 pelo Setor Jurídico Municipal, quanto à legislação, deixando de manifestar-se sobre o objeto, por não deter conhecimento técnico sobre o mesmo.



ANEXO XII – RELAÇÃO DE DOCUMENTOS EXIGIDOS

Nº	DOCUMENTOS PARA EMISSÃO DO CERTCAF	Item do edital
1	Registro comercial no caso de empresa individual.	4.1.1.1.
2	Ato constitutivo, estatuto ou contrato social em vigor, última alteração, se houver, devidamente registrado, em se tratando de sociedades comerciais, e, no caso de sociedade por ações, acompanhado de documentos de eleição de seus administradores.	4.1.1.2.
3	Inscrição do ato constitutivo, acompanhado de prova de diretoria em exercício, no caso de sociedade civil.	4.1.1.3.
4	Decreto de autorização, em se tratando de empresa ou sociedade estrangeira em funcionamento no País, e ato de registro ou autorização para funcionamento expedido pelo órgão competente, quando a atividade assim o exigir.	4.1.1.4.
5	Para Micro Empreendedor Individual o Certificado da Condição de Microempreendedor Individual (CCMEI)	4.1.1.5.
6	Prova de inscrição no Cadastro Nacional de Pessoas Jurídicas (CNPJ)	4.1.2.1.
7	Prova de Inscrição no Cadastro Geral de Contribuintes do Estado (DIC) ou do Município (Alvará Municipal) se houver, relativo ao domicílio ou sede do licitante, pertinente ao seu ramo de atividade e compatível com o objeto contratual	4.1.2.2.
8	Prova de regularidade para com a Fazenda Federal, Estadual e Municipal do domicílio ou sede do licitante, ou outra equivalente, na forma da lei.	4.1.2.3.
9	Prova de regularidade relativa à Seguridade Social e ao Fundo de Garantia por Tempo de Serviço (FGTS), demonstrando situação regular no cumprimento dos encargos sociais instituídos por lei. http://www.planalto.gov.br/ccivil_03/leis/L8883.htm - art1	4.1.2.4.
10	Prova de inexistência de débitos inadimplidos perante a Justiça do Trabalho, Certidão Negativa de Débitos Trabalhistas, (CNDT), nos termos do Título VII-A da Consolidação das Leis do trabalho, aprovada pelo Decreto-Lei nº 5.452, de 1º Maio de 1943	4.1.2.5.
11	Certidão negativa de falência ou concordata ou execução patrimonial, expedida há menos de 60 (sessenta) dias pelo distribuidor da sede da pessoa jurídica.	4.1.3.1.
12	Certidão de registro da empresa e do (s) responsável (eis) técnico (s), devidamente registrada na entidade profissional competente	4.1.4.1
13	ATESTADO DE VISITA fornecido pelo Setor de Engenharia do Município de São Vicente do Sul, realizada por representante da empresa, mediante prévio agendamento, direto do setor sito à Rua General João Antonio nº 1305, sala 210, bairro centro ou através dos fones 55 3257.1313/1314 ramal 211, em até 03 (três) dias úteis antes da abertura da licitação.	4.1.4.2.
14	Declaração de possuir aparelhamento e pessoal técnico adequado e disponível para a realização do objeto da licitação.	4.1.4.3
ENVELOPE Nº 1 – DOCUMENTAÇÃO		
1	Declaração de microempresa ou empresa de pequeno porte, (Lei Complementar nº 123 de 2006), conforme modelo anexo X do Edital, se apresentada junto aos documentos para a emissão do CERTCAF, emitida a não mais de 30 (trinta) dias da data da abertura, fica dispensada de apresentar no envelope de 1 – Documentação.	3.6.1.
2	Declaração de cumprimento disposto no inciso XXXIII art. 7º da constituição federal, modelo anexo IX deste edital.	4.1.5.1.
3	Declaração de cumprimento do disposto no inciso III, do art. 9º da lei 8666/93, modelo anexo XI do edital.	4.1.6.1.
4	CERTCAF - Certificado Cadastral de Fornecedor, fornecido pelo Município de São Vicente do Sul – RS , expedido em até 3 (três) dias antes do horário da abertura dos envelopes.	5.2.1.
5	A empresa que for representada por procurador, deverá apresentar procuração com firma reconhecida, com poderes para decidir a respeito dos atos constantes da presente licitação.	5.2.2.
ENVELOPE Nº 2 – PROPOSTA		
1	Proposta financeira (Proposta de Preços), conforme modelo Anexo VII do Edital	5.4.1.
2	Planilha Orçamentária, conforme modelo Anexo III do edital	5.4.2.
3	Cronograma Físico financeiro, conforme modelo Anexo IV do edital	5.4.3.
4	Planilha de Detalhamento BDI, conforme modelo Anexo V do edital.	5.4.4.